

|                       |   |  |
|-----------------------|---|--|
|                       | <b>15. zasedání zastupitelstva městského obvodu</b>   | Dne 22.04.2021                             |
| Složka<br><b>zS</b>   |   | Materiál pro ZMOB č.<br>KS/ZMOB/14.0004/21 |
| Garant<br>projednání: | <b>Bc. Richard Vereš</b><br>starosta                  |  |
| předkládá:            | <b>Bc. Richard Vereš</b><br>starosta                  |  |
| zpracoval:            | <b>Jiří Till</b><br>vedoucí odboru kanceláře starosty |  |

**Věc:** Zpráva ověřovatelů zápisu ze 14. zasedání Zastupitelstva městského obvodu Slezská Ostrava a určení ověřovatelů pro 15. zasedání Zastupitelstva městského obvodu Slezská Ostrava

**Obsah:** Důvodová zpráva

**Návrh usnesení:**

**Zastupitelstvo městského obvodu**

(č. usnesení)

(zn. předkl.)  
110

**1) schvaluje**

zprávu ověřovatelů zápisu paní Ing. Ivony Vaňkové a pana Mgr. Radima Babince, o ověření zápisu ze 14. zasedání Zastupitelstva městského obvodu Slezská Ostrava, bez výhrad

**2) určuje**

za ověřovatele zápisu ze 15. zasedání Zastupitelstva městského obvodu Slezská Ostrava paní Mgr. Editu Kozinovou a pana Václava Hejtmánka

Za soulad s právními  
předpisy:

Mgr. Martina Kozubalová  
právník

Jiří Till  
vedoucí odboru kanceláře starosty

Stanovisko odboru:

Kancelář starosty

KS  
doporučuje zprávu schválit a určit jmenované ověřovatele

V Ostravě dne 14.04.2021



---

### Důvodová zpráva

Materiál je předkládán v souladu s ustanovením článku 7 odst. 4 a 5 Jednacího řádu Zastupitelstva městského obvodu Slezská Ostrava, podle něhož nechává starosta (předsedající) zvolit návrhovou komisi a 2 členy Zastupitelstva městského obvodu Slezská Ostrava za ověřovatele zápisu, kteří jej ověří svým podpisem; na následujícím zasedání Zastupitelstva městského obvodu Slezská Ostrava pak starosta (předsedající) vyzve ověřovatele zápisu z předchozího jednání zastupitelstva městského obvodu k podání zprávy o ověření zápisu.

Zápis ze 14. zasedání zastupitelstva byl paní Ing. Ivonou Vaňkovou a panem Mgr. Radimem Babincem ověřen bez výhrad.

|                       |  |   |
|-----------------------|--|---|
|                       | <b>15. zasedání zastupitelstva městského obvodu</b>      | Dne 22.04.2021                            |
| Složka<br><b>zM4</b>  |  | Materiál pro ZMOB č.<br>MA/ZMOB/4.0012/21 |
| Garant<br>projednání: | <b>Ing. Ivona Vaňková</b><br>místostarostka              |   |
| předkládá:            | <b>Ing. Ivona Vaňková</b><br>místostarostka              |   |
| zpracoval:            | <b>Jana Blokšová</b><br>referent agendy majetkové správy |   |

**Věc:** **Záměr prodeje pozemku parc. č. 638 v katastrálním území Kunčice nad Ostravicí, obec Ostrava**

**Obsah:** Důvodová zpráva  
Příloha č. 1: Snímek

Varianty: A-B

**Návrh usnesení:**

**Zastupitelstvo městského obvodu**

**VARIANTA A)**

(č. usnesení)

(zn. předkl.)  
180

**1) vydává**

souhlas

k záměru města prodat

pozemek parc. č. 638, zahrada, o výměře 1914 m<sup>2</sup>, v katastrálním území Kunčice nad Ostravicí, obec Ostrava, dle důvodové zprávy a přílohy předloženého materiálu.

Vyřizuje **Ing. Daniela Lukavcová,**  
vedoucí odboru majetkového

T: 31.05.2021

**VARIANTA B)**

(č. usnesení)

(zn. předkl.)  
180

**1) vydává**

nesouhlas

k záměru města prodat

pozemek parc. č. 638, zahrada, o výměře 1914 m<sup>2</sup>, v katastrálním území Kunčice nad Ostravicí, obec Ostrava, dle důvodové zprávy a přílohy předloženého materiálu.

Vyřizuje      Ing. Daniela Lukavcová,  
vedoucí odboru majetkového

T: 31.05.2021

Stanovisko odboru:      Odbor majetkový  
MA  
Odbor MA doporučuje schválit variantu A).

Stanovisko komise:      Komise majetková  
KM  
Komise doporučila záměr prodeje pozemku za účelem výstavby rodinného domu za podmínky, že uvedený pozemek nebude odborem investic navržen k výstavbě hřiště.

Stanovisko RMOB:      Rada městského obvodu  
RMOB  
Rada MOB Slezská Ostrava usnesením č. 3095/RMOB-Sle/1822/67 ze dne 24.02.2021 doporučila vydat souhlas ze záměrem prodeje pozemku parc. č. 638 v k. ú. Kunčice nad Ostravicí.

Za soulad s právními předpisy:      Ing. Daniela Lukavcová  
vedoucí odboru majetkového

Mgr. Bc. Nikola Machová  
právník

Termín plnění:    31.05.2021

**V Ostravě dne 14.04.2021**

---

## Důvodová zpráva

Pozemek parc. č. 638 v katastrální území Kunčice nad Ostravicí, v obci Ostrava, se nachází u křižovatky ulic Jungbauerova a Příbylova.

O prodej uvedeného pozemku požádali dva žadatelé. Pan XXXXXX XXXXXXXX požádal o prodej za účelem výstavby rodinného domu.

Paní XXXXX XXXXXXXXXX požádala o prodej pozemku z důvodu zvětšení zahrady, v budoucnu možná také stavby domu. Současně má žadatelka ve vlastnictví sousední parcely.

Žádosti jsou k nahlédnutí na odboru majetkovém.

Komise doporučila záměr prodeje předmětného pozemku, za účelem výstavby rodinného domu, za podmínky, že uvedený pozemek nebude odborem investic navržen k výstavbě hřiště.

**Pro předmětnou investici byl vybrán jiný pozemek.**

Dle čl. 7 odst. 3 písm. b) OZV statutárního města Ostrava č. 14/2013, Statut města Ostravy, ve znění pozdějších změn a doplňků, přísluší zastupitelstvu městského obvodu rozhodnout o prodeji hmotných nemovitých věcí, s výjimkou inženýrských sítí a pozemních komunikací, a o prodeji práva stavby, to vždy nejméně za cenu v daném místě a čase obvyklou stanovenou znaleckým posudkem za podmínky, že o záměru prodeje rozhodne zastupitelstvo města, a pokud si zastupitelstvo města rozhodnutí o prodeji nevyhradí. Toto ustanovení se nevztahuje k majetku uvedenému pod písm. a) tohoto odstavce.

Dle čl. 7 odst. 4 OZV statutárního města Ostrava č. 14/2013, Statut města Ostravy, ve znění pozdějších změn a doplňků, zastupitelstvo městského obvodu vydává souhlas, či nesouhlas k záměru města prodat nemovité věci svěřené městskému obvodu před projednáním v orgánech města v případech uvedených v čl. 7 odst. 3 písm. b) Statutu.





Kuničice nad Ostravou

Jungbaurova

Flydecká

Serafinova

Jeseníkova

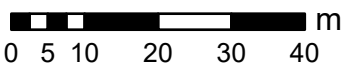



|                       |  |   |
|-----------------------|--|---|
|                       | <b>15. zasedání zastupitelstva městského obvodu</b>      | Dne 22.04.2021                            |
| Složka<br><b>zM4</b>  |  | Materiál pro ZMOB č.<br>MA/ZMOB/4.0013/21 |
| Garant<br>projednání: | <b>Ing. Ivona Vaňková</b><br>místostarostka              |   |
| předkládá:            | <b>Ing. Ivona Vaňková</b><br>místostarostka              |   |
| zpracoval:            | <b>Jana Blokšová</b><br>referent agendy majetkové správy |   |

**Věc:** **Záměr prodeje části pozemku parc. č. 399/71 v katastrálním území Heřmanice, obec Ostrava**

**Obsah:** Důvodová zpráva  
Příloha č. 1: Geometrický plán  
Příloha č. 2: Snímek

Varianty: A-B

**Návrh usnesení:**

**Zastupitelstvo městského obvodu**

**VARIANTA A)**

(č. usnesení)

(zn. předkl.)  
180

**1) vydává**

souhlas

k záměru města prodat

část pozemku parc. č. 399/71, orná půda, o výměře 198 m<sup>2</sup>, v obci Ostrava, katastrální území Heřmanice, která je vymezena geometrickým plánem č. 2448-8/2021 ze dne 27.1.2021 a v něm označena jako:

- pozemek parc. č. 399/81, orná půda, o výměře 134 m<sup>2</sup>, v obci Ostrava, katastrální území Heřmanice,

dle důvodové zprávy a přílohy předloženého materiálu.

Vyřizuje Ing. Daniela Lukavcová,  
vedoucí odboru majetkového

T: 31.05.2021

**VARIANTA B)**

(č. usnesení)

(zn. předkl.)  
180

**1) vydává**

nesouhlas

k záměru města prodat

část pozemku parc. č. 399/71, orná půda, o výměře 198 m<sup>2</sup>, v obci Ostrava, katastrální území Heřmanice, která je vymezena geometrickým plánem č. 2448-8/2021 ze dne 27.1.2021 a v něm označena jako:

- pozemek parc. č. 399/81, orná půda, o výměře 134 m<sup>2</sup>, v obci Ostrava, katastrální území Heřmanice,  
dle důvodové zprávy a přílohy předloženého materiálu.

Vyřizuje      Ing. Daniela Lukavcová,  
vedoucí odboru majetkového

T: 31.05.2021

Stanovisko odboru:      Odbor majetkový  
MA  
Odbor MA doporučuje schválit variantu A).

Stanovisko komise:      Komise majetková  
KM  
Komise projednala 09.09.2020 a usnesením č. 10/15 doporučila Radě souhlasit se záměrem prodeje.

Stanovisko RMOB:      Rada městského obvodu  
RMOB  
Rada MOB Slezská Ostrava usnesením č. 3101/RMOB-Sle/1822/67 ze dne 24.02.2021 doporučila vydat souhlas se záměrem prodeje pozemku parc. č. 399/81 v k. ú. Heřmanice.

Za soulad s právními předpisy:      Ing. Daniela Lukavcová  
vedoucí odboru majetkového

Mgr. Bc. Nikola Machová  
právník

Termín plnění:    31.05.2021

V Ostravě dne 14.04.2021



---

### Důvodová zpráva

Pozemek parc. č. 399/71 v katastrální území Heřmanice, v obci Ostrava, se nachází u ulice Kastelána Heřmana.

O prodej části předmětného pozemku za účelem rozšíření zahrady požádali manželé XXXX X XXXXX XXXXXXXXX. Předmět žádosti žadatelé nyní užívají na základě nájemní smlouvy č. MS/0583/15-N. Žádost je k nahlédnutí na odboru majetkovém.

Majetková komise doporučila vydat souhlas k záměru prodeje části pozemku parc. č. 399/71 v obci Ostrava, katastrální území Heřmanice, za účelem rozšíření zahrady u řadového rodinného domu.

Dle čl. 7 odst. 4 OZV statutárního města Ostrava č. 14/2013, Statut města Ostravy, ve znění pozdějších změn a doplňků, zastupitelstvo městského obvodu vydává souhlas, či nesouhlas k záměru města prodat nemovité věci svěřené městskému obvodu před projednáním v orgánech města v případech uvedených v čl. 7 odst. 3 písm. b) Statutu.



| VÝKAZ DOSAVADNÍHO A NOVÉHO STAVU ÚDAJŮ KATASTRU NEMOVITOSTÍ |                |                |                                |                               |                |                |                                |                              |                      |  |                         |             |                |               |  |
|---|----------------|----------------|--------------------------------|-------------------------------|----------------|----------------|--------------------------------|------------------------------|----------------------|--|-------------------------|-------------|----------------|---------------|--|
| Dosavadní stav  |                |                |                                |                               |                | Nový stav      |                                |                              |                      |  |                         |             |                |               |  |
| Označení pozemku parc. číslem                               | Výměra parcely |                | Druh pozemku<br>Způsob využití | Označení pozemku parc. číslem | Výměra parcely |                | Druh pozemku<br>Způsob využití | Typ stavby<br>Způsob využití | Způsob určení výměry | Porovnání se stavem evidence právních vztahů             |                         |             |                |               |  |
|   | ha             | m <sup>2</sup> |                                |                               | ha             | m <sup>2</sup> |                                |                              |                      | Oří přechází z pozemku označeného v katastru nemovitostí | Číslo listu vlastnictví | Výměra dílu |                | Označení dílu |  |
|   |                |                |                                |                               |                |                |                                |                              |                      | katastru nemovitostí                                     | dřívější poz. evidenci  | ha          | m <sup>2</sup> |               |  |
| 399/71  | 1              | 98             | orná půda                      | 399/71                        | 64             | orná půda      |                                |                              | 2                    |  |                         |             |                |               |  |
|   |                |                |                                | 399/81                        | 1              | 34             | orná půda                      |                              | 2                    | 399/71   | 1381                    | 1           | 34             |               |  |
|   | 1              | 98             |                                |                               | 1              | 98             |                                |                              |                      |  |                         |             |                |               |  |

| Výkaz údajů o bonitovaných půdně ekologických jednotkách (BPEJ) k parcelám nového stavu |                       |          |        |                |                      |                      |                       |          |        |                |                      |
|---|-----------------------|----------|--------|----------------|----------------------|----------------------|-----------------------|----------|--------|----------------|----------------------|
| Parcelní číslo podle  |                       | Kód BPEJ | Výměra |                | BPEJ na dílu parcely | Parcelní číslo podle |                       | Kód BPEJ | Výměra |                | BPEJ na dílu parcely |
| katastru nemovitostí  | zjednodušené evidence |          | ha     | m <sup>2</sup> |                      | katastru nemovitostí | zjednodušené evidence |          | ha     | m <sup>2</sup> |                      |
| 399/71  |                       | 64700    |        | 64             |                      |                      |                       |          |        |                |                      |
| 399/81  |                       | 64700    | 1      | 34             |                      |                      |                       |          |        |                |                      |

### Seznam souřadnic (S-JTSK) – PODDOLOVANÉ ÚZEMÍ

| Číslo bodu | Souřadnice pro zápis do KN |            |         | Souřadnice určené měřením |            |  | Poznámka       |
|------------|----------------------------|------------|---------|---------------------------|------------|--|----------------|
|            | Y                          | X          | Kód kv. | Y                         | X          |  |                |
| 1558-33    | 468000.00                  | 1099992.54 | 3       | 468000.35                 | 1099991.46 |  | roh budovy     |
| 1558-54    | 467980.84                  | 1100021.15 | 3       | 467981.24                 | 1100020.05 |  | dočasně barvou |
| 1570-5     | 467985.48                  | 1100024.24 | 3       | 467985.88                 | 1100023.14 |  | dočasně barvou |
| 1570-28    | 468000.27                  | 1099992.74 | 3       |                           |            |  | ----           |
| 1          | 468003.17                  | 1099994.92 | 4       | 468003.57                 | 1099993.82 |  | sl.plotu       |
| 2          | 467985.12                  | 1100021.71 | 4       | 467985.52                 | 1100020.61 |  | sl.plotu       |
| 3          | 467984.05                  | 1100023.29 | 4       | 467984.45                 | 1100022.19 |  | nastr.hřebek   |

| GEOMETRICKÝ PLÁN pro<br><br>rozdělení pozemku  | Geometrický plán ověřil úředně oprávněný zeměměřický inženýr:   | Stejnopis ověřil úředně oprávněný zeměměřický inženýr:  |
|--|---|---|
|  | Jméno, příjmení: Ing. Hana Šebková  | Jméno, příjmení: Ing. Hana Šebková  |
|  | Číslo položky seznamu úředně oprávněných zeměměřických inženýrů: 1034/1995  | Číslo položky seznamu úředně oprávněných zeměměřických inženýrů: 1034/1995                                      |
|  | Dne: 27.1.2021 Číslo: 20/2021   | Dne: 2.2.2021 Číslo: 27/2021  |
| Náležitosti a přesnost odpovídá právním předpisům.   |   | Tento stejnopis odpovídá geometrickému plánu v elektronické podobě uloženému v dokumentaci katastrálního úřadu. |
| Vyhotovitel: <b>GEODAT v.o.s.</b><br>28.října 168/1142, 709 00 Ostrava<br>IČ: 47985658, tel: 596620426<br>geodat@seznam.cz                               | Katastrální úřad souhlasí s ořísováním parcel.  |   |
| Číslo plánu: 2448-8/2021   | KÚ pro Moravskoslezský kraj<br>KP Ostrava<br>Ing. Lenka Poštulková<br>PGP-225/2021-807<br>2021.02.01 07:43:33 CET |   |
| Okres: Ostrava-město   |   |   |
| Obec: Ostrava  |   |   |
| Kat. území: Heřmanice  |   |   |
| Mapový list: Bohumín 7-9/44, Ostrava 7-0/22  |   |   |
| Dosevdním vlastníkům pozemků byla poskytnuta možnost seznámit se v terénu s průběhem navržených nových hranic, které byly označeny predepsaným způsobem: |   |   |
| Ověření stejnopisu geometrického plánu v listinné podobě.  |   |   |
|  |   |   |



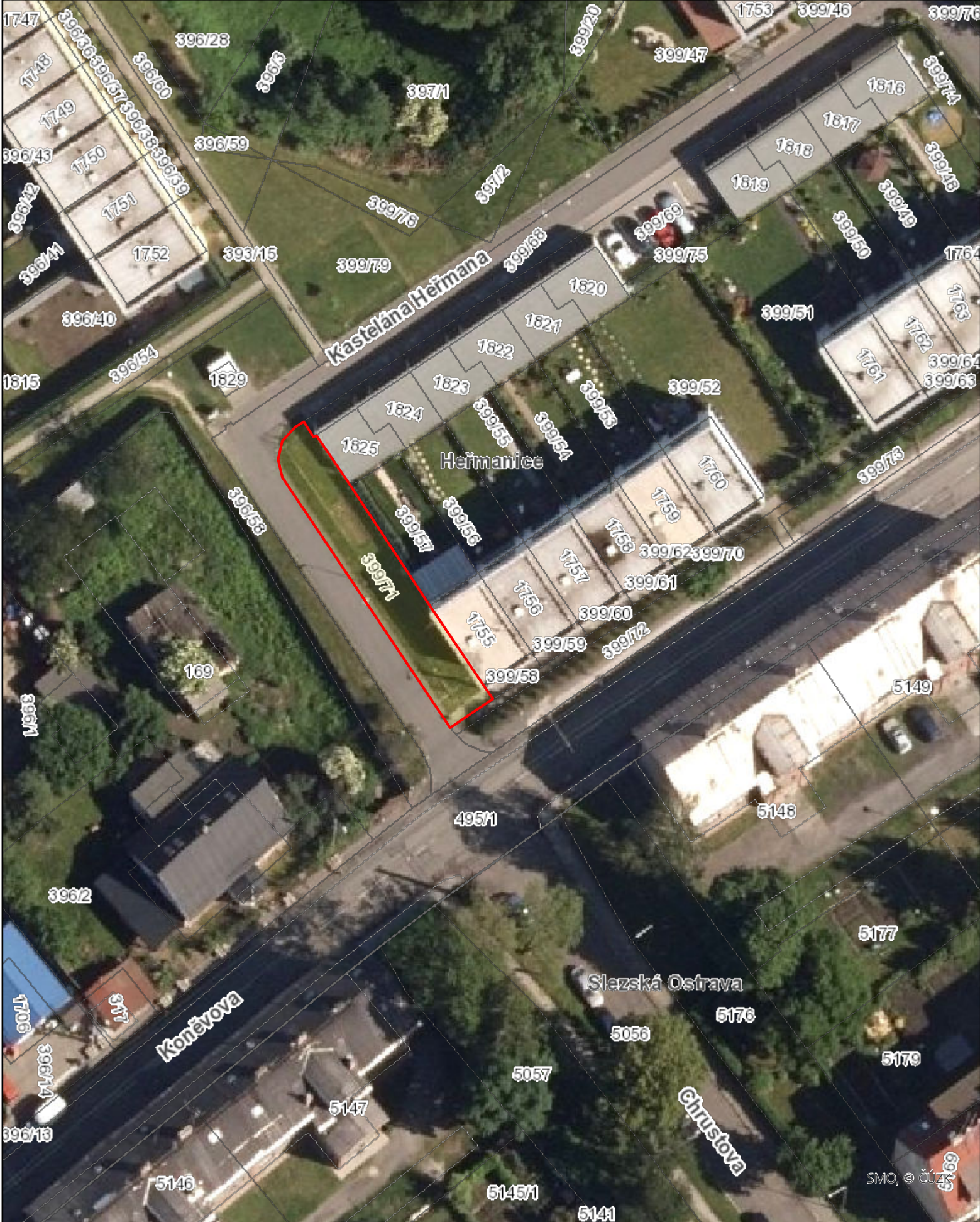

0 4.5 9 18 27 36 m



© Statutární město Ostrava, 2021

**OSTRAVA!!!**

10. 2. 2021

SMO, © ČÚZS



|                       |  |   |
|-----------------------|--|---|
|                       | <b>15. zasedání zastupitelstva městského obvodu</b>      | Dne 22.04.2021                            |
| Složka<br><b>ZM4</b>  |  | Materiál pro ZMOB č.<br>MA/ZMOB/4.0014/21 |
| Garant<br>projednání: | <b>Ing. Ivona Vaňková</b><br>místostarostka              |   |
| předkládá:            | <b>Ing. Ivona Vaňková</b><br>místostarostka              |   |
| zpracoval:            | <b>Jana Blokšová</b><br>referent agendy majetkové správy |   |

**Věc:** Prodej části pozemku parc. č. 2120 v k. ú. Slezská Ostrava, obec Ostrava

**Obsah:** Důvodová zpráva  
Příloha č. 1: snímek  
Příloha č. 2: geometrický plán

Varianty: A-B

**Návrh usnesení:**

**Zastupitelstvo městského obvodu**

**VARIANTA A)**

(č. usnesení)

(zn. předkl.)  
180

**1) rozhodlo**

o prodeji

části pozemku parc. č. 2120, ostatní plocha, neplodná půda, v k.ú. Slezská Ostrava, obec Ostrava, o výměře 471 m<sup>2</sup>, vymezené geometrickým plánem č. 4513-166/2020 ze dne 05.11.2020 a označené v něm nově jako:

- díl „a“ pozemku parc. č. 2120, ostatní plocha, neplodná půda, v k.ú. Slezská Ostrava, obec Ostrava, o výměře 120 m<sup>2</sup>,

kupujícímu:

XXXXX XXXXX XXXX X XXXX XXXX

XXXXXXXX XX XXXXXX XXXXXXXX XXXXXXXX XXXXXXXX XXX XX XXXXXXXX

za dohodnutou kupní cenu ve výši 120.000,-Kč vč. DPH, splatnou do 30 dnů od podpisu kupní smlouvy a před podáním návrhu na vklad vlastnického práva do katastru nemovitostí,

s tím, že kupující uhradí statutárnímu městu Ostrava, městskému obvodu Slezská Ostrava náklady vynaložené na zpracování:

- znaleckého posudku, tj. částku ve výši 1.694,-Kč vč. DPH,
- geometrického plánu, tj. částku ve výši 6.534,-Kč vč. DPH,

a o uzavření příslušné smlouvy, která nabude účinnosti dnem zaplacení kupní ceny a vynaložených nákladů;

dle důvodové zprávy a přílohy předloženého materiálu.

Vyřizuje      Ing. Daniela Lukavcová,  
vedoucí odboru majetkového

T: 31.05.2021

## VARIANTA B)

(č. usnesení)

(zn. předkl.)  
180

### 1) rozhodlo

neprodat

část pozemku parc. č. 2120, ostatní plocha, neplodná půda, v k.ú. Slezská Ostrava, obec Ostrava, o výměře 471 m<sup>2</sup>, vymezené geometrickým plánem č. 4513-166/2020 ze dne 05.11.2020 a označené v něm nově jako:

- díl „a“ pozemku parc. č. 2120, ostatní plocha, neplodná půda, v k.ú. Slezská Ostrava, obec Ostrava, o výměře 120 m<sup>2</sup>,

kupujícímu:

XXXXX XXXXX XXXX X XXXX XXXX

XXXXXXXX XX XXXXXX XXXXXXXX XXXXXXXX XXXXXXXX XXX XX XXXXXXXX

dle důvodové zprávy a přílohy předloženého materiálu.

Vyřizuje      Ing. Daniela Lukavcová,  
vedoucí odboru majetkového

T: 31.05.2021

Stanovisko odboru:      Odbor majetkový  
MA  
Odbor MA doporučuje schválit variantu A).

Stanovisko komise:      Komise majetková  
KM  
Komise doporučila kupní cenu ve výši 120.000,-Kč včetně DPH a úhradu vedlejších nákladů na zhotovení znaleckého posudku ve výši 1.400,-Kč + DPH a geometrického plánu ve výši 5.400,-Kč + DPH.

|                                |   |
|--------------------------------|---|
| Úřední deska:                  | Úřední deska<br>ÚD<br>Záměr prodeje byl vyvěšen na úřední desce od 21.10.2020 do 06.11.2020.  |
| Stanovisko ZMO:                | Zastupitelstvo města Ostravy<br>ZMO<br>Zastupitelstvo města rozhodlo o záměru prodeje části pozemku p. č. 2120 v k. ú. Slezská Ostrava, obec Ostrava, usnesením č. 1107/ZM1822/17 bod 2 dne 14.10.2020. |
| Stanovisko RMOB:               | Rada městského obvodu<br>RMOB<br>Rada MOB Slezská Ostrava usnesením č. 3209/RMOB-Sle/1822/70 ze dne 24.03.2021 doporučila rozhodnout o prodeji dílu "a" pozemku parc. č. 2120 v k. ú. Slezská Ostrava.  |
| Za soulad s právními předpisy: | Ing. Daniela Lukavcová<br>vedoucí odboru majetkového<br><br>Mgr. Bc. Nikola Machová<br>právník  |
| Termín plnění:                 | 31.05.2021  |

**V Ostravě dne 14.04.2021**

---

## Důvodová zpráva

Pozemek parc. č. 2120, k. ú. Slezská Ostrava, obec Ostrava, se nachází u ulice Na Vizině.

Žadatel jako chovatel včel a člen Českého svazu včelařů má zájem o koupi předmětné části pozemku z důvodu prodloužení zahrady a umístění včelstva o několik metrů dále od sousedních nemovitostí, a tak zabránění obtěžování sousedů včelami.

Žádost je k nahlédnutí na odboru majetkovém.

Odhad obvyklé ceny části pozemku parc. č. 2120, díl „a“ v k. ú. Slezská Ostrava, obec Ostrava, dle ZP č. 947-4/2021 vypracovaného Ing. Josefem Fojtíkem,

|   |   |
|---|---|
| ke dni ocenění činí:                    | 120.000,-Kč vč. DPH                     |
| vzniklé vedlejší náklady:               |   |
| cena za zhotovení znaleckého posudku:   | 1.400,-Kč + DPH, tj. 1.694,- Kč vč. DPH |
| cena za vyhotovení geometrického plánu: | 5.400,-Kč + DPH, tj. 6.534,- Kč vč. DPH |

Komise doporučila kupní cenu ve výši 120.000,-Kč včetně DPH, úhradu nákladů na zhotovení znaleckého posudku ve výši 1.400,-Kč + DPH a geometrického plánu ve výši 5.400,-Kč + DPH za prodej části pozemku parc. č. 2120, ostatní plocha, neplodná půda, v k. ú. Slezská Ostrava, obec Ostrava, o výměře 471 m<sup>2</sup>, která je vymezena geometrickým plánem č. 4513-166/2020 ze dne 05.11.2020 a v něm nově označena jako:

- parc. č. 2120, ostatní plocha, neplodná půda, v k. ú. Slezská Ostrava, obec Ostrava, díl „a“, o výměře 120 m<sup>2</sup>.

Žadatel s kupní cenou a úhradou vynaložených nákladů souhlasí.

Pozemek je dle platného Územního plánu vymezen k výstavbě rodinných domů. Dle ustanovení § 56 zákona č. 235/2004 Sb., o dani z přidané hodnoty, ve znění pozdějších předpisů, je převod předmětu koupě předmětem daně z přidané hodnoty (DPH).

O tomto návrhu usnesení je zastupitelstvo městského obvodu oprávněno rozhodnout dle čl. 7 odst. 3 písm. b) OZV statutárního města Ostrava č. 14/2013, Statut města Ostravy, ve znění pozdějších změn a doplňků.



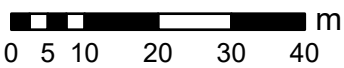

SMO, © ČÚZK



### Seznam souřadnic (S-JTSK)

| Číslo bodu | Souřadnice pro zápis do KN |            | Kód kv. | Souřadnice určené měřením |            | Poznámka      |
|------------|----------------------------|------------|---------|---------------------------|------------|---------------|
|            | Y                          | X          |         | Y                         | X          |               |
| 3097-2824  | 468299.60                  | 1100494.44 | 4       |                           |            | plot          |
| 3097-2825  | 468290.36                  | 1100495.56 | 4       |                           |            | kolík         |
| 3097-2828  | 468269.75                  | 1100513.76 | 4       |                           |            | kolík         |
| 3097-2833  | 468301.49                  | 1100509.34 | 4       | 468301.53                 | 1100509.03 | plot          |
| 1          | 468291.69                  | 1100495.40 | 4       |                           |            | znak z plastu |
| 2          | 468293.60                  | 1100510.44 | 4       |                           |            | znak z plastu |

Souřadnice bodů na dosavadní hranici pozemku určené měřením v terénu budou pro zápis do katastru nemovitostí upraveny podle dosavadního určení hranice lomovými body s kódem charakteristiky kvality souřadnic vyšším než 3. Důvodem je nerealizované zpřesnění této hranice, ke kterému je nutné doložit listinu prokazující shodu vlastníků na jejím průběhu (§ 50 odst. 1 písm. a) katastrálního zákona].



| VÝKAZ DOSAVADNÍHO A NOVÉHO STAVU ÚDAJŮ KATASTRU NEMOVITOSTÍ |                |                |                          |                               |                |           |                          |            |                |                      |  |                                  |                                    |             |                |               |
|---|----------------|----------------|--------------------------|-------------------------------|----------------|-----------|--------------------------|------------|----------------|----------------------|--|----------------------------------|------------------------------------|-------------|----------------|---------------|
| Dosavadní stav  |                |                |                          |                               |                | Nový stav |                          |            |                |                      |  |                                  |                                    |             |                |               |
| Označení pozemku parc. číslem                               | Výměra parcely |                | Druh pozemku             | Označení pozemku parc. číslem | Výměra parcely |           | Druh pozemku             | Typ stavby | Způsob využití | Způsob určení výměry | Porovnání se stavem evidence právních vztahů |                                  |                                    |             |                |               |
|   | ha             | m <sup>2</sup> |                          |                               | Způsob využití | ha        |                          |            |                |                      | m <sup>2</sup>                               | Způsob využití                   | Číslo listu vlastnictví            | Výměra dílu |                | Označení dílu |
|   |                |                |                          |                               |                |           |                          |            |                |                      |  | Číslo listu katastru nemovitostí | Číslo listu dřívější poz. evidencí | ha          | m <sup>2</sup> |               |
| 2119  | 3              | 67             | zahradka                 | 2119                          | 4              | 87        | zahradka                 |            |                | 0                    | 2119   | 4735                             |                                    | 3           | 67             | celá          |
|   |                |                |                          |                               |                |           |                          |            |                |                      | 2120   | 3425                             |                                    | 1           | 20             | a             |
| 2120  | 4              | 71             | ostat. pl. neplodná půda | 2120                          | 3              | 51        | ostat. pl. neplodná půda |            |                | 2                    |  |                                  |                                    | 4           | 87             |               |
|   | 8              | 38             |                          |                               | 8              | 38        |                          |            |                |                      |  |                                  |                                    |             |                |               |

| Výkaz údajů o bonitovaných půdně ekologických jednotkách (BPEJ) k parcelám nového stavu |  |          |        |                |                      |   |  |          |        |                |                      |
|---|--|----------|--------|----------------|----------------------|---|--|----------|--------|----------------|----------------------|
| Parcelní číslo podle katastru nemovitostí   |  | Kód BPEJ | Výměra |                | BPEJ na dílu parcely | Parcelní číslo podle katastru nemovitostí |  | Kód BPEJ | Výměra |                | BPEJ na dílu parcely |
| zjednodušené evidence   |  | BPEJ     | ha     | m <sup>2</sup> |                      | zjednodušené evidence                     |  | BPEJ     | ha     | m <sup>2</sup> |                      |
| 2119  |  | 64742    | 3      | 67             | 2119                 |   |  |          |        |                |                      |
|   |  |          | 1      | 20             | a                    |   |  |          |        |                |                      |
|   |  |          | 4      | 87             |                      |   |  |          |        |                |                      |

| GEOMETRICKÝ PLÁN pro změnu hranic pozemků   | Geometrický plán ověřil úředně oprávněný zeměměřický inženýr:  | Stejnopis ověřil úředně oprávněný zeměměřický inženýr:  |
|---|--|---|
|   | Jméno, příjmení: Ing. Hana Šebková   | Jméno, příjmení: Ing. Hana Šebková  |
|   | Číslo položky seznamu úředně oprávněných zeměměřických inženýrů: 1034/1995                                     | Číslo položky seznamu úředně oprávněných zeměměřických inženýrů: 1034/1995                                      |
|   | Dne: 5.11.2020 Okres: 295/2020   | Dne: 18.11.2020 Okres: 303/2020   |
|   | Nálezitostní a přesnost odpovídá právním předpisům.  | Tento stejnopis odpovídá geometrickému plánu v elektronické podobě uloženému v dokumentaci katastrálního úřadu. |
| Vyhotovitel: <b>GEODAT v.o.s.</b><br>28.října 168/1142, 709 00 Ostrava<br>IČ:47985658, tel: 596620426<br>geodat@seznam.cz                                   | <b>Katastrální úřad souhlasí s očišlováním parcel.</b>   | <b>Ověření stejnopisu geometrického plánu v listinné podobě.</b>  |
| Číslo plánu: 4513-166/2020  | KÚ pro Moravskoslezský kraj<br>KP Ostrava<br>Ing. Petr Vladyka<br>PGP-2947/2020-807<br>2020.11.12 06:56:46 CET |   |
| Okres: Ostrava-město  |  |   |
| Obec: Ostrava   |  |   |
| Kat. území: Slezská Ostrava   |  |   |
| Mapový list: Ostrava 7-0/21,23  |  |   |
| Dosevďním vlastníčkům pozemků byla poskytnuta možnost seznámit se v terénu s průběhem navrhovaných nových hranic, které byly označeny předepsaným způsobem. |  |   |

|                       |  |   |
|-----------------------|--|---|
|                       | <b>15. zasedání zastupitelstva městského obvodu</b>      | Dne 22.04.2021                            |
| Složka<br><b>ZM4</b>  |  | Materiál pro ZMOb č.<br>MA/ZMOb/4.0015/21 |
| Garant<br>projednání: | <b>Ing. Ivona Vaňková</b><br>místostarostka              |   |
| předkládá:            | <b>Ing. Ivona Vaňková</b><br>místostarostka              |   |
| zpracoval:            | <b>Jana Blokšová</b><br>referent agendy majetkové správy |   |

**Věc:** **Záměr prodeje částí pozemku p. p. č. 399/79 a pozemku p. p. č. 397/2 v katastrálním území Heřmanice, obec Ostrava**

**Obsah:** Důvodová zpráva  
Příloha č. 1: snímek

Varianty: A-B

**Návrh usnesení:**

**Zastupitelstvo městského obvodu**

**VARIANTA A)**

(č. usnesení)

(zn. předkl.)  
180

**1) vydává**

souhlas

k záměru města prodat:

- části pozemku p. p. č. 399/79, orná půda, v k. ú. Heřmanice, obec Ostrava, o výměře cca 110 m<sup>2</sup> z celkové výměry 387 m<sup>2</sup>, dosud nevymezené geometrickým plánem,
- pozemek p. p. č. 397/2, trvalý travní porost, v k. ú. Heřmanice, obec Ostrava, o výměře 61 m<sup>2</sup>,

dle důvodové zprávy a přílohy předloženého materiálu.

Vyřizuje **Ing. Daniela Lukavcová,**  
vedoucí odboru majetkového

T: 31.05.2021

**VARIANTA B)**

(č. usnesení)

(zn. předkl.)  
180

**1) vydává**

nesouhlas

k záměru města prodat

- části pozemku p. p. č. 399/79, orná půda, v k. ú. Heřmanice, obec Ostrava, o výměře cca 110 m<sup>2</sup> z celkové výměry 387 m<sup>2</sup>, dosud nevymezené geometrickým plánem,
- pozemek p. p. č. 397/2, trvalý travní porost, v k. ú. Heřmanice, obec Ostrava, o výměře 61 m<sup>2</sup>,

dle důvodové zprávy a přílohy předloženého materiálu.

Vyřizuje      Ing. Daniela Lukavcová,  
vedoucí odboru majetkového

T: 31.05.2021

Stanovisko odboru:              Odbor majetkový  
MA  
Odbor MA doporučuje schválit variantu B).

Stanovisko komise:              Komise majetková  
KM  
Komise doporučila radě usnesením č. 3/18 souhlasit pouze se záměrem prodeje části pozemku p. p. č. 397/97, přiléhajícího k pozemku p. p. č. 399/47 a zároveň nesouhlasit se záměrem prodeje pozemku p. p. č. 397/2

Stanovisko RMOB:              Rada městského obvodu  
RMOB  
Rada MOB Slezská Ostrava usnesením č. 3214/RMOB-Sle/1822/70 ze dne 24.03.2021 doporučila vydat nesouhlas se záměrem prodeje částí pozemku p.p.č. 399/79 a pozemku parc. č. 397/2 v k. ú. Heřmanice.

Za soulad s právními  
předpisy:                      Ing. Daniela Lukavcová  
vedoucí odboru majetkového

Mgr. Bc. Nikola Machová  
právník

Termín plnění:    31.05.2021

V Ostravě dne 14.04.2021

---

## Důvodová zpráva

Pozemky p. p. č. 397/2 a p. p. č. 399/79 v k. ú. Heřmanice, obec Ostrava, se nachází na ulici Kastelána Heřmana.

O prodej předmětných pozemků požádala XXXX XXXXXXXX XXXXXXXX. Záměrem žadatelky je rozšířit svou zahradu. Žadatelka již žádala o prodej v roce 2015, pod sp.zn. S-SMO/267223/15/MJ/4, kdy byla její žádost zamítnuta s odkazem na skutečnost, že druh pozemku „trvalý travní porost“ dle ÚP „krajinná zeleň“ nebylo možné oplotit. Žadatelka ve své žádosti odkazuje na novelu Stavebního zákona, podle které je možné oplotit „trvalý travní porost“.

Žádost je k nahlédnutí na odboru majetkovém.

Komise doporučila radě souhlasit pouze se záměrem prodeje části pozemku p. p. č. 399/79 v k.ú. Heřmanice, obec Ostrava, přiléhajícího k pozemku p. p. č. 399/47 v k.ú. Heřmanice, obec Ostrava, a zároveň nesouhlasit se záměrem prodeje pozemku p. p. č. 397/2 v k.ú. Heřmanice, obec Ostrava, vzhledem k tomu, že plochy s funkčním využitím „krajinná zeleň“ slouží především k propojení větších celků zeleně, stabilizaci přírodního prostředí a rekreaci a dle sdělení ÚP podle „Regulativů funkčního a prostorového uspořádání území“ nelze tyto pozemky oplotit, a další část pozemku p. p. č. 399/79 v k.ú. Heřmanice, obec Ostrava, když tyto pozemky mohou sloužit všem občanům.

Žadatelka byla kontaktována a seznámena se záměrem majetkové komise s dotazem, zda by o tuto variantu měla zájem. Žadatelka o prodej pouze pozemku přiléhajícího k pozemku p. p. č. 399/47 v k.ú. Heřmanice, obec Ostrava, zájem nemá.

Dle čl. 7 odst. 3 písm. b) OZV statutárního města Ostrava č. 14/2013, Statut města Ostravy, ve znění pozdějších změn a doplňků, přísluší zastupitelstvu městského obvodu rozhodnout o prodeji hmotných nemovitých věcí, s výjimkou inženýrských sítí a pozemních komunikací, a o prodeji práva stavby, to vždy nejméně za cenu v daném místě a čase obvyklou stanovenou znaleckým posudkem za podmínky, že o záměru prodeje rozhodne zastupitelstvo města, a pokud si zastupitelstvo města rozhodnutí o prodeji nevyhradí. Toto ustanovení se nevztahuje k majetku uvedenému pod písm. a) tohoto odstavce.

Dle čl. 7 odst. 4 OZV statutárního města Ostrava č. 14/2013, Statut města Ostravy, ve znění pozdějších změn a doplňků, zastupitelstvo městského obvodu vydává souhlas, či nesouhlas k záměru města prodat nemovité věci svěřené městskému obvodu před projednáním v orgánech města v případech uvedených v čl. 7 odst. 3 písm. b) Statutu.



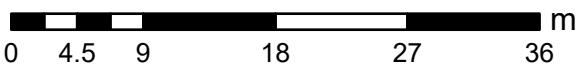

|                       |  |   |
|-----------------------|--|---|
|                       | <b>15. zasedání zastupitelstva městského obvodu</b>      | Dne 22.04.2021                            |
| Složka<br><b>ZM4</b>  |  | Materiál pro ZMOB č.<br>MA/ZMOB/4.0016/21 |
| Garant<br>projednání: | <b>Ing. Ivona Vaňková</b><br>místostarostka              |   |
| předkládá:            | <b>Ing. Ivona Vaňková</b><br>místostarostka              |   |
| zpracoval:            | <b>Jana Blokšová</b><br>referent agendy majetkové správy |   |

**Věc:** **Bezúplatné nabytí podílu na pozemku parc. č. 1815 v katastrálním území Kunčičky - ČR, Úřad pro zastupování státu ve věcech majetkových**

**Obsah:** Důvodová zpráva  
Příloha č. 1: letecký snímek

Varianty: A-B

**Návrh usnesení:**

**Zastupitelstvo městského obvodu**

**VARIANTA A)**

(č. usnesení)

(zn. předkl.)  
180

**1) rozhodlo**

o bezúplatném nabytí

podílu ve výši id 1/3 na pozemku parc. č. 1815, ostatní plocha, ostatní komunikace, o výměře 1481 m<sup>2</sup>, v obci Ostrava, katastrální území Kunčičky,

od vlastníka:

Česká republika  
příslušnost hospodařit s majetkem státu:  
Úřad pro zastupování státu ve věcech majetkových  
sídlo: Rašínovo nábřeží 390/42, Nové Město, 128 00 Praha 2  
IČO: 697 97 111

dle důvodové zprávy a přílohy předloženého materiálu.



Vyřizuje Ing. Daniela Lukavcová,  
vedoucí odboru majetkového

T: 30.09.2021

**VARIANTA B)**

(č. usnesení)

(zn. předkl.)  
180

**1) rozhodlo**

bezúplatně nenabýt

podíl ve výši id 1/3 na pozemku parc. č. 1815, ostatní plocha, ostatní komunikace, o výměře 1481 m<sup>2</sup>, v obci Ostrava, katastrální území Kunčičky,

od vlastníka:

Česká republika  
příslušnost hospodařit s majetkem státu:  
Úřad pro zastupování státu ve věcech majetkových  
sídlo: Rašínovo nábřeží 390/42, Nové Město, 128 00 Praha 2  
IČO: 697 97 111

dle důvodové zprávy a přílohy předloženého materiálu.

Vyřizuje Ing. Daniela Lukavcová,  
vedoucí odboru majetkového

T: 30.09.2021

Stanovisko odboru: Odbor majetkový  
MA  
Odbor majetkový doporučuje schválit variantu A).

Stanovisko komise: Komise majetková  
KM  
Nebylo projednáno.

Stanovisko RMOB: Rada městského obvodu  
RMOB  
Rada MOB Slezská Ostrava usnesením č. 3006/RMOB-Sle/1822/64 ze dne 03.02.2021 doporučila rozhodnout o bezúplatném nabytí podílu ve výši id. 1/3 na pozemku parc. č. 1815 v k. ú. Kunčičky.

Stanovisko RMO: Rada města Ostravy  
RMO  
Rada města usnesením č. 05971/RM1822/90 ze dne 23.02.2021 vydala předchozí souhlas k nabytí podílu ve výši id. 1/3 na pozemku parc. č. 1815 v k. ú. Kunčičky.



Za soulad s právními  
předpisy:

Ing. Daniela Lukavcová  
vedoucí odboru majetkového

Mgr. Bc. Nikola Machová  
právník

Termín plnění: 30.09.2021

**V Ostravě dne 14.04.2021**

---

## Důvodová zpráva

Městský obvod obdržel od ČR - Úřadu pro zastupování státu ve věcech majetkových nabídku na bezúplatný převod podílu ve výši id 1/3 na pozemku parc. č. 1815 v katastrálním území Kunčičky v obci Ostrava.

Jedná se o pozemek pod částmi místních komunikací č. 293 ul. Stavovská, č. 265 ul. Pstruží, č. 399 ul. Brusova. Místní komunikace je v majetku městského obvodu. Zbývající spoluvlastnický podíl ve výši id 2/3 je ve vlastnictví fyzických osob neznámé adresy.

Dle čl. 7 odst. 3 písm. c) OZV statutárního města Ostrava č. 14/2013, Statut města Ostravy, ve znění pozdějších změn a doplňků, přísluší zastupitelstvu městského obvodu rozhodovat o nabytí hmotných nemovitých věcí, s výjimkou inženýrských sítí a pozemních komunikací, a nabytí práva stavby po předchozím souhlasu rady města, přičemž předchozí souhlas rady města se nevyžaduje v případě nabytí vlastnického práva k nemovité věci dle smlouvy, o jejímž uzavření rozhodne kompetentní orgán městského obvodu na základě výsledků zadávacího řízení vedeného podle zákona upravujícího zadávání veřejných zakázek; není však oprávněno rozhodovat o nabytí hmotných nemovitých věcí na základě směnné smlouvy.





0 5 10 20 30 40 m





|                       |  |   |
|-----------------------|--|---|
|                       | <b>15. zasedání zastupitelstva městského obvodu</b>      | Dne 22.04.2021                            |
| Složka<br><b>zM4</b>  |  | Materiál pro ZMOB č.<br>MA/ZMOB/4.0017/21 |
| Garant<br>projednání: | <b>Ing. Ivona Vaňková</b><br>místostarostka              |   |
| předkládá:            | <b>Ing. Ivona Vaňková</b><br>místostarostka              |   |
| zpracoval:            | <b>Jana Blokšová</b><br>referent agendy majetkové správy |   |

**Věc:** **Nabytí (koupě) části pozemku parc. č. 1152 (označena parc. č. 1152/2) v katastrálním území Slezská Ostrava, obec Ostrava**

**Obsah:** Důvodová zpráva  
Příloha č. 1: Snímek  
Příloha č. 2: Geometrický plán

Varianty: A-B

**Návrh usnesení:**

**Zastupitelstvo městského obvodu**

**VARIANTA A)**

(č. usnesení)

(zn. předkl.)  
180

**1) rozhodlo**

o koupi

části pozemku parc. č. 1152, ostatní plocha, zeleň, o výměře 412 m<sup>2</sup>, v katastrálním území Slezská Ostrava, obec Ostrava, která je vymezena geometrickým plánem č. 4505-157/2020 ze dne 12.10.2020 a v něm označena jako:

- pozemek parc. č. 1152/2, ostatní plocha, zeleň, o výměře 256 m<sup>2</sup> v katastrálním území Slezská Ostrava, obec Ostrava,

od vlastníka:

ATOLL - electronic, spol. s r.o.  
sídlo: Opletalova 608/2, Šumbark, 736 01 Havířov  
IČO: 447 39 699

za kupní cenu ve výši 450.000,-Kč, splatnou do třiceti (30) dnů ode dne obdržení vyrozumění příslušného katastrálního úřadu o provedení vkladu vlastnického práva k pozemku,

a o uzavření příslušné smlouvy, která nabude účinnosti dnem uveřejnění smlouvy prostřednictvím registru smluv;

dle důvodové zprávy a přílohy předloženého materiálu.

Vyřizuje Ing. Daniela Lukavcová,  
vedoucí odboru majetkového

T: 30.09.2021

## VARIANTA B)

(č. usnesení)

(zn. předkl.)  
180

### 1) rozhodlo

nenabýt koupí

část pozemku parc. č. 1152, ostatní plocha, zeleň, o výměře 412 m<sup>2</sup>, v katastrálním území Slezská Ostrava, obec Ostrava, která je vymezena geometrickým plánem č. 4505-157/2020 ze dne 12.10.2020 a v něm označena jako:

- pozemek parc. č. 1152/2, ostatní plocha, zeleň, o výměře 256 m<sup>2</sup> v katastrálním území Slezská Ostrava, obec Ostrava,

od vlastníka:

ATOLL - electronic, spol. s r.o.  
sídlo: Opletalova 608/2, Šumbark, 736 01 Havířov  
IČO: 447 39 699

dle důvodové zprávy a přílohy předloženého materiálu.

Vyřizuje Ing. Daniela Lukavcová,  
vedoucí odboru majetkového

T: 30.09.2021

Stanovisko odboru: Odbor majetkový  
MA  
Odbor MA doporučuje schválit variantu A).

Stanovisko komise: Komise majetková  
KM  
Nebylo projednáno.

Správce rozpočtu: Marta Holková  
referent agendy majetkové správy, agendy rozpočtu a financování

Nabytí (koupě) pozemku je kryté rozpočtem.

Stanovisko RMOB: Rada městského obvodu  
RMOB  
Rada MOB Slezská Ostrava usnesením č. 3074/RMOB-Sle/1822/66  
ze dne 17.02.2021 doporučila rozhodnout o koupi pozemku parc.  
č. 1152/2 v k. ú. Slezská Ostrava a požádala Radu města Ostravy o  
vydání předchozího souhlasu s nabytím.

Stanovisko RMO: Rada města Ostravy  
RMO  
Předchozí souhlas byl vydán usnesením rady města č. 06091/  
RM1822/92 dne 09.03.2021.

Za soulad s právními  
předpisy: Ing. Daniela Lukavcová  
vedoucí odboru majetkového

Mgr. Bc. Nikola Machová  
právník

Termín plnění: 30.09.2021

**V Ostravě dne 14.04.2021**

---

## Důvodová zpráva

Pozemek parc. č. 1152 v katastrální území Slezská Ostrava, v obci Ostrava, se nachází mezi ulicemi Sazečská a Zámostní.

Městský obvod plánuje rekonstrukci ulic Zámostní a Sazečská. Bylo tedy s vlastníkem předmětného pozemku zahájeno jednání o možném odkupu části pozemku, který je v geometrickém plánu č. 4505-157/2020 ze dne 12.10.2020 označen jako pozemek parc. č. 1152/2 o výměře 256 m<sup>2</sup>.

Jako podklad pro jednání o ceně byl zpracován znalecký posudek. Dle znaleckého posudku, vyhotoveného Ing. Josefem Fojtíkem, ze dne 12.11.2020 byla pozemku parc. č. 1152/2 stanovena cena obvyklá ve výši 450.000,- Kč. Vlastník s navrženou cenou souhlasí.

Dle čl. 7 odst. 3 písm. c) OZV statutárního města Ostrava č. 14/2013, Statut města Ostravy, ve znění pozdějších změn a doplňků, přísluší zastupitelstvu městského obvodu rozhodovat o nabytí hmotných nemovitých věcí, s výjimkou inženýrských sítí a pozemních komunikací, a nabytí práva stavby po předchozím souhlasu rady města, přičemž předchozí souhlas rady města se nevyžaduje v případě nabytí vlastnického práva k nemovité věci dle smlouvy, o jejímž uzavření rozhodne kompetentní orgán městského obvodu na základě výsledků zadávacího řízení vedeného podle zákona upravujícího zadávání veřejných zakázek; není však oprávněno rozhodovat o nabytí hmotných nemovitých věcí na základě směnné smlouvy.





2. 2. 2021

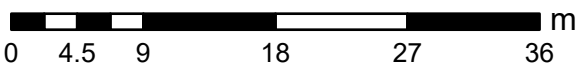

© Statutární město Ostrava, 2021

**OSTRAVA!!!**



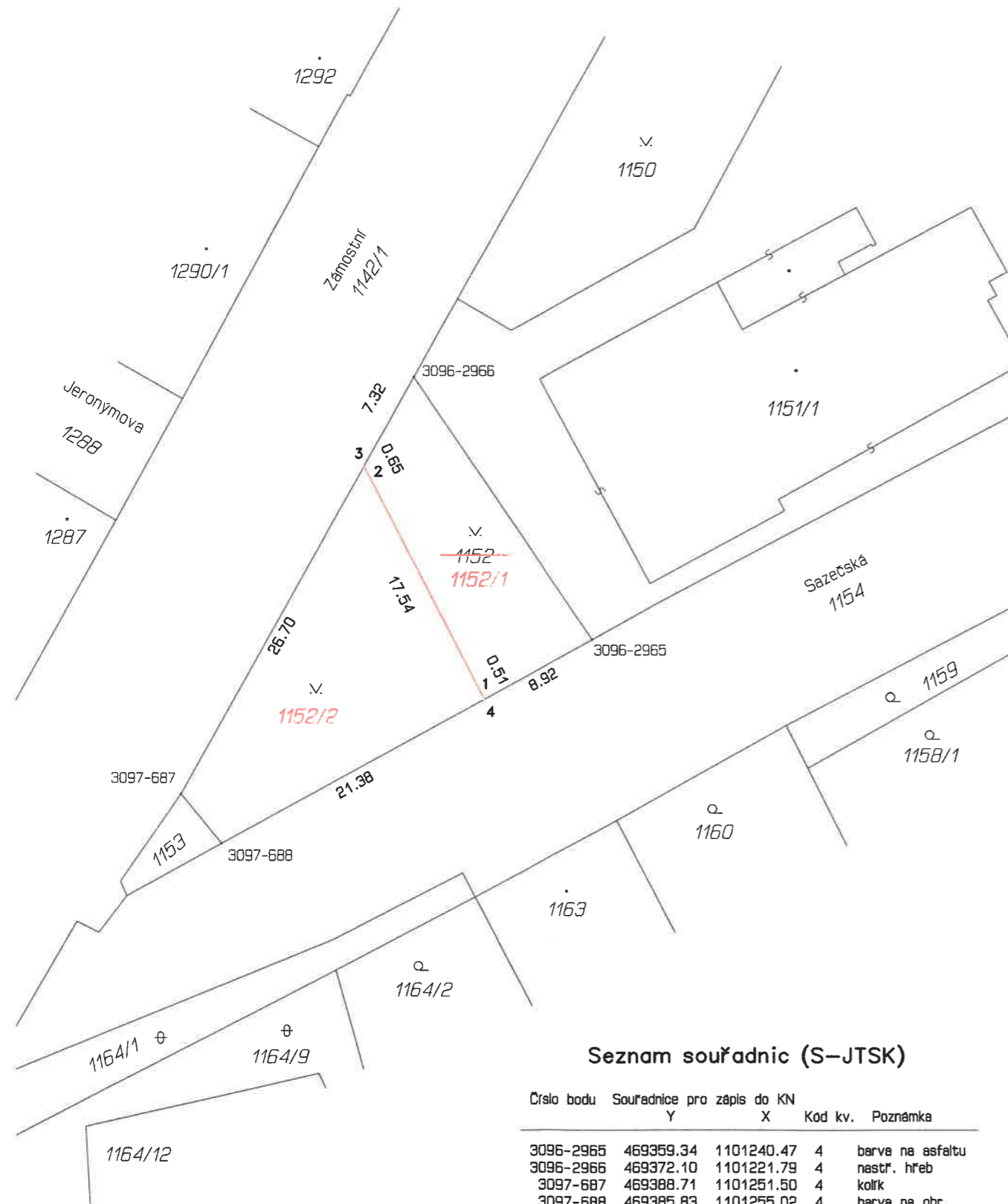

### Seznam souřadnic (S-JTSK)

| Číslo bodu | Souřadnice pro zápis do KN |            | Kód kv. | Poznámka         |
|------------|----------------------------|------------|---------|------------------|
|            | Y                          | X          |         |                  |
| 3096-2965  | 469359.34                  | 1101240.47 | 4       | barva na asfaltu |
| 3096-2966  | 469372.10                  | 1101221.79 | 4       | nastř. hřeb      |
| 3097-687   | 469388.71                  | 1101251.50 | 4       | kolík            |
| 3097-688   | 469385.83                  | 1101255.02 | 4       | barva na obr.    |
| 1          | 469367.34                  | 1101244.31 | 3       | zeď              |
| 2          | 469375.37                  | 1101228.73 | 3       | zeď              |
| 3          | 469375.66                  | 1101228.16 | 4       | nastř. hřeb      |
| 4          | 469367.12                  | 1101244.74 | 4       | nastř. hřeb      |

| VÝKAZ DOSAVADNÍHO A NOVÉHO STAVU ÚDAJŮ KATASTRU NEMOVITOSTÍ |                |                |                                |                               |                |                |                                |                              |                     |  |                        |                         |             |    |
|---|----------------|----------------|--------------------------------|-------------------------------|----------------|----------------|--------------------------------|------------------------------|---------------------|--|------------------------|-------------------------|-------------|----|
| Dosavadní stav  |                |                |                                | Nový stav                     |                |                |                                |                              |                     |  |                        |                         |             |    |
| Označení pozemku parc. číslem                               | Výměra parcely |                | Druh pozemku<br>Způsob využití | Označení pozemku parc. číslem | Výměra parcely |                | Druh pozemku<br>Způsob využití | Typ stavby<br>Způsob využití | Způsob určení výměr | Porovnání se stavem evidence právních vztahů             |                        |                         |             |    |
|   | ha             | m <sup>2</sup> |                                |                               | ha             | m <sup>2</sup> |                                |                              |                     | Díl přechází z pozemku označeného v katastru nemovitostí | dřívejší poz. evidenci | Číslo listu vlastnictví | Výměra dílu |    |
|   |                |                |                                |                               |                |                |                                |                              |                     |  | ha                     | m <sup>2</sup>          |             |    |
| 1152  | *1)            | 4 12           | ostat.pl.<br>zeleň             | 1152/1                        | 1              | 57             | ostat.pl.<br>zeleň             |                              | 2                   | 1152   |                        | 676                     | 1           | 57 |
|   |                |                |                                | 1152/2                        | 2              | 56             | ostat.pl.<br>zeleň             |                              | 2                   | 1152   |                        | 676                     | 2           | 56 |
|   |                | 4 12           |                                |                               |                | 4 13           |                                |                              |                     |  |                        |                         |             |    |

\*1) Rozdíl +1 m2 vzniklý zaokrouhlením výměr (bod 14.6 přílohy katastrální vyhlášky) u dosavadní parcely č.1152

| GEOMETRICKÝ PLÁN pro rozdělení pozemku  |  | Geometrický plán ověřil úředně oprávněný zeměměřický inženýr:              | Stejnopis ověřil úředně oprávněný zeměměřický inženýr:  |
|---|--|--|---|
|   |  | Jméno, příjmení: Ing. Hana Šebková   | Jméno, příjmení: Ing. Hana Šebková  |
|   |  | Číslo položky seznamu úředně oprávněných zeměměřických inženýrů: 1034/1995 | Číslo položky seznamu úředně oprávněných zeměměřických inženýrů: 1034/1995                                      |
|   |  | Dne: 12.10.2020 Číslo: 268/2020  | Dne: 16.10.2020 Číslo: 277/2020   |
|   |  | Naležitostní a přesnost odpovídá právním předpisům.                        | Tento stejnopis odpovídá geometrickému plánu v elektronické podobě uloženému v dokumentaci katastrálního úřadu. |
| Vyhotavitel: <b>GEODAT v.o.s.</b><br>28.října 168/1142, 709 00 Ostrava<br>IČ:47985658, tel: 596620426,<br>geodat@seznam.cz                                  |  | Katastrální úřad souhlasí s očíslováním parcel.                            |   |
| Číslo plánu: 4505-157/2020  |  |  |   |
| Okres: Ostrava-město  |  |  |   |
| Obec: Ostrava   |  |  |   |
| Kat. území: Slezská Ostrava   |  |  |   |
| Mapový list: Ostrava7-0/31, 32  |  |  |   |
| Dosavadním vlastníkům pozemků byla poskytnuta možnost seznámit se v terénu s průběhem navrhovaných nových hranic, které byly označeny předepsaným způsobem. |  | Ověřené stejnopisy geometrického plánu v listinné podobě.                  |   |

|                       |  |   |
|-----------------------|--|---|
|                       | <b>15. zasedání zastupitelstva městského obvodu</b>      | Dne 22.04.2021                            |
| Složka<br><b>ZM4</b>  |  | Materiál pro ZMOb č.<br>MA/ZMOb/4.0018/21 |
| Garant<br>projednání: | <b>Ing. Ivona Vaňková</b><br>místostarostka              |   |
| předkládá:            | <b>Ing. Ivona Vaňková</b><br>místostarostka              |   |
| zpracoval:            | <b>Jana Blokšová</b><br>referent agendy majetkové správy |   |

**Věc:** **Záměr prodeje části pozemku p.p.č. 131/10 v katastrálním území Heřmanice, obec Ostrava**

**Obsah:** Důvodová zpráva  
Příloha č. 1: snímek  
Příloha č. 2: snímek s bytovým domem

Varianty: A-B

**Návrh usnesení:**

**Zastupitelstvo městského obvodu**

**VARIANTA A)**

(č. usnesení)

(zn. předkl.)  
180

**1) vydává**

souhlas

k záměru města prodat

část pozemku p.p.č. 131/10, orná půda, v k. ú. Heřmanice, obec Ostrava, o výměře 320 m<sup>2</sup> z celkové výměry 468 m<sup>2</sup>, dosud nevymezenou geometrickým plánem,

dle důvodové zprávy a přílohy předloženého materiálu.

Vyřizuje **Ing. Daniela Lukavcová,**  
vedoucí odboru majetkového

T: 31.05.2021

**VARIANTA B)**

(č. usnesení)

(zn. předkl.)  
180

**1) vydává**

nesouhlas

k záměru města prodat

část pozemku p.p.č. 131/10, orná půda, v k. ú. Heřmanice, obec Ostrava, o výměře 320 m<sup>2</sup> z celkové výměry 468 m<sup>2</sup>, dosud nevymezenou geometrickým plánem,

dle důvodové zprávy a přílohy předloženého materiálu.

Vyřizuje      Ing. Daniela Lukavcová,  
vedoucí odboru majetkového

T: 31.05.2021

Stanovisko odboru:      Odbor majetkový  
MA  
Odbor MA doporučuje schválit variantu B).

Stanovisko komise:      Komise majetková  
KM  
Komise doporučila radě usn. č. 4/18 souhlasit s prodejem pouze celého pozemku p.p.č. 131/10 v k.ú. Heřmanice, a to pouze za podmínky vybudování řádného parkoviště v souladu se stavebním zákonem.

Stanovisko RMOB:      Rada městského obvodu  
RMOB  
Rada MOB Slezská Ostrava usnesením č. 3191/RMOB-Sle/1822/69 ze dne 17.03.2021 doporučila vydat nesouhlas se záměrem prodeje části pozemku p.p.č. 131/10 v k. ú. Heřmanice, obec Ostrava.

Za soulad s právními předpisy:      Ing. Daniela Lukavcová  
vedoucí odboru majetkového

Mgr. Bc. Nikola Machová  
právník

Termín plnění:    31.05.2021



V Ostravě dne 14.04.2021

---

## Důvodová zpráva

Pozemek p.p.č. 131/10 v k. ú. Heřmanice, obec Ostrava, se nachází na ulici Poštulkova.

O prodej části uvedeného pozemku požádala společnost BOGOCZ&HANK s.r.o., IČO 071 65 943, a to za účelem vybudování parkovacích míst pro osobní automobily k bytovému domu Poštulkova 29.

Žádost je k nahlédnutí na odboru majetkovém.

Komise doporučila radě souhlasit s prodejem pouze celého pozemku p.p.č. 131/10 v k. ú. Heřmanice, obec Ostrava, a to pouze za podmínky vybudování řádného parkoviště v souladu se zákonem č. 183/2006 Sb., o územním plánování a stavebním řádu (stavební zákon), ve znění pozdějších předpisů.

Následně jsme byli Magistrátem města Ostravy, odborem investičním informováni o tom, že tento pozemek je dotčen připravovanou stavbou kanalizace v lokalitě Bučina a plánuje se na něm obslužná komunikace pro čerpací stanici odpadních vod (vč. inženýrských sítí), která bude umístěna na sousedním pozemku p.p.č. 131/1 v k. ú. Heřmanice, obec Ostrava. Jedná se o prioritní projekt statutárního města Ostravy v rámci řešení volných výustí (rušení vypouštění splaškových vod do vodotečí), tedy investiční odbor statutárního města Ostravy nesouhlasí s prodejem tohoto pozemku.

Dle čl. 7 odst. 3 písm. b) OZV statutárního města Ostrava č. 14/2013, Statut města Ostravy, ve znění pozdějších změn a doplňků, přísluší zastupitelstvu městského obvodu rozhodnout o prodeji hmotných nemovitých věcí, s výjimkou inženýrských sítí a pozemních komunikací, a o prodeji práva stavby, to vždy nejméně za cenu v daném místě a čase obvyklou stanovenou znaleckým posudkem za podmínky, že o záměru prodeje rozhodne zastupitelstvo města, a pokud si zastupitelstvo města rozhodnutí o prodeji nevyhradí. Toto ustanovení se nevztahuje k majetku uvedenému pod písm. a) tohoto odstavce.

Dle čl. 7 odst. 4 OZV statutárního města Ostrava č. 14/2013, Statut města Ostravy, ve znění pozdějších změn a doplňků, zastupitelstvo městského obvodu vydává souhlas, či nesouhlas k záměru města prodat nemovité věci svěřené městskému obvodu před projednáním v orgánech města v případech uvedených v čl. 7 odst. 3 písm. b) Statutu.



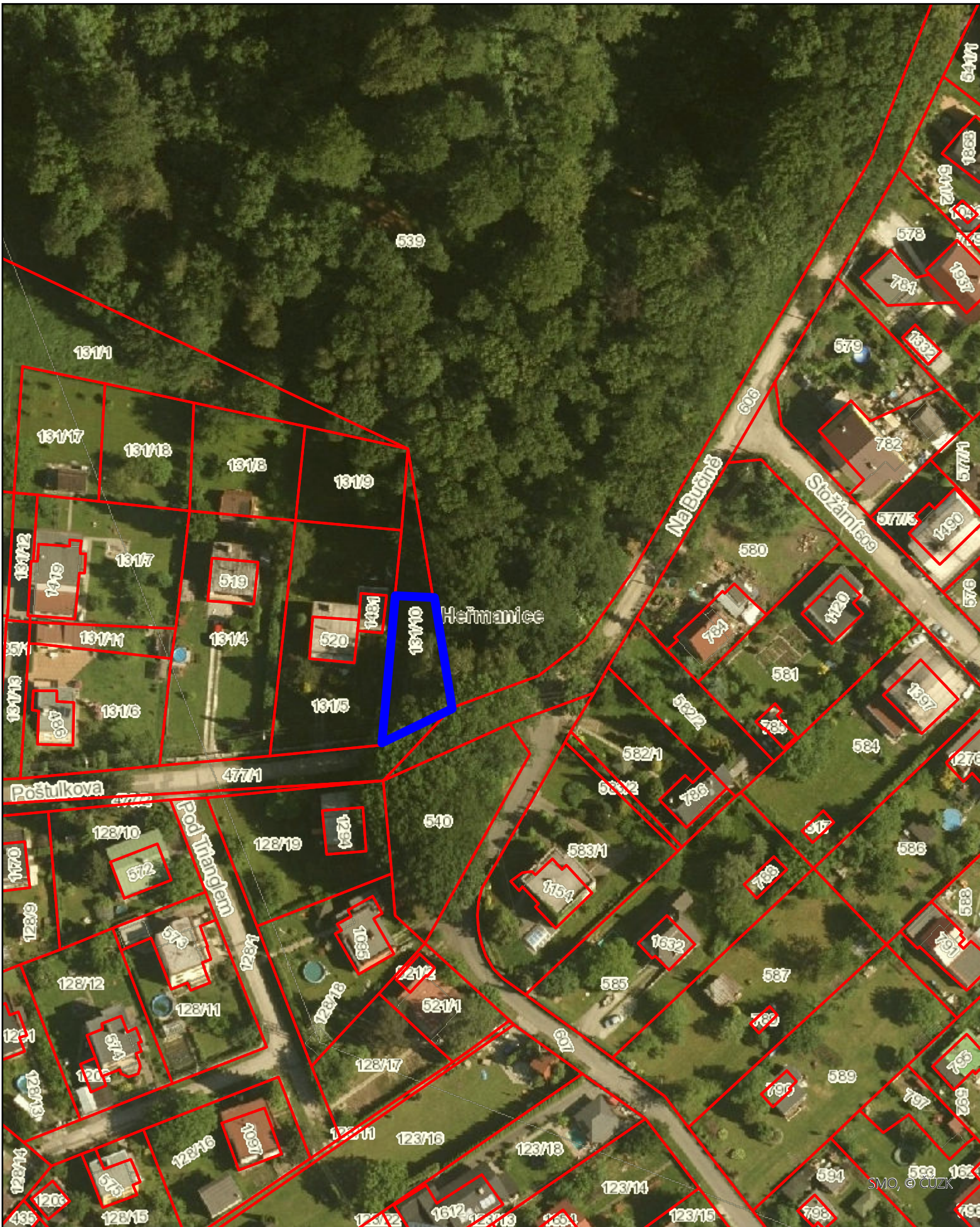

0 5 10 20 30 40 m





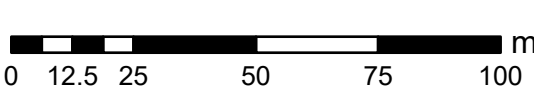
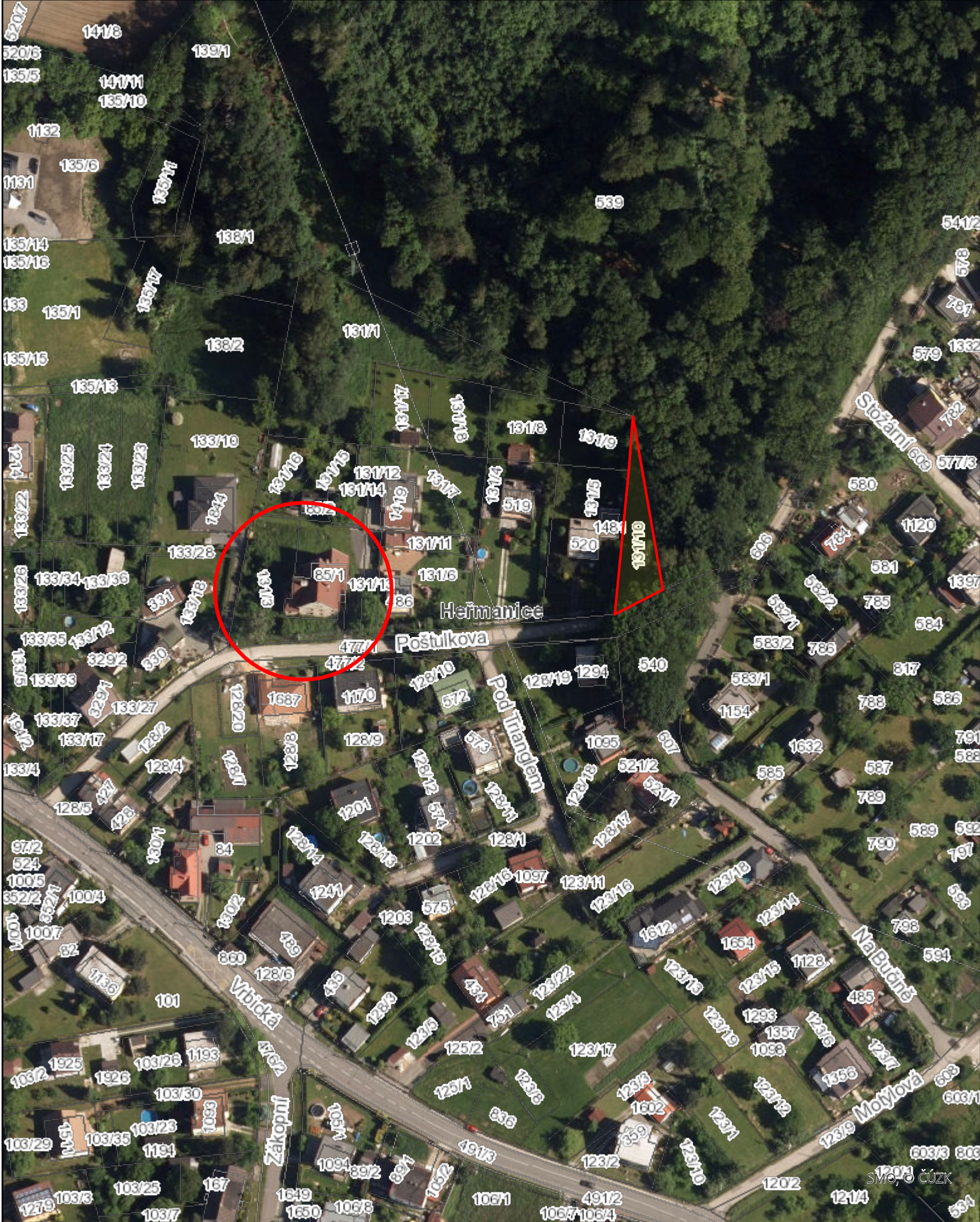



|                       |  |   |
|-----------------------|--|---|
|                       | <b>15. zasedání zastupitelstva městského obvodu</b>      | Dne 22.04.2021                            |
| Složka<br><b>ZM4</b>  |  | Materiál pro ZMOB č.<br>MA/ZMOB/4.0019/21 |
| Garant<br>projednání: | <b>Ing. Ivona Vaňková</b><br>místostarostka              |   |
| předkládá:            | <b>Ing. Ivona Vaňková</b><br>místostarostka              |   |
| zpracoval:            | <b>Jana Blokšová</b><br>referent agendy majetkové správy |   |

**Věc:** **Záměr prodeje částí pozemku parc. č. 5054/1 v katastrálním území Slezská Ostrava, obec Ostrava**

**Obsah:** Důvodová zpráva  
Příloha č. 1: snímek 1  
Příloha č. 2: snímek 2

Varianty: A-B

**Návrh usnesení:**

**Zastupitelstvo městského obvodu**

**VARIANTA A)**

(č. usnesení)

(zn. předkl.)  
180

**1) vydává**

souhlas

k záměru města prodat

části pozemku parc. č. 5054/1, zahrada, v k. ú. Slezská Ostrava, obec Ostrava, o výměře cca 41 m<sup>2</sup> a cca 20 m<sup>2</sup> z celkové výměry 2 746 m<sup>2</sup>, dosud nevymezené geometrickým plánem,

dle důvodové zprávy a přílohy předloženého materiálu.

Vyřizuje **Ing. Daniela Lukavcová,**  
vedoucí odboru majetkového

T: 31.05.2021

**VARIANTA B)**

(č. usnesení)

(zn. předkl.)  
180

**1) vydává**

nesouhlas

k záměru města prodat

části pozemku parc. č. 5054/1, zahrada, v k. ú. Slezská Ostrava, obec Ostrava, o výměře cca 41 m<sup>2</sup> a cca 20 m<sup>2</sup> z celkové výměry 2 746 m<sup>2</sup>, dosud nevymezené geometrickým plánem,

dle důvodové zprávy a přílohy předloženého materiálu.

Vyřizuje      Ing. Daniela Lukavcová,  
vedoucí odboru majetkového

T: 31.05.2021

Stanovisko odboru:      Odbor majetkový  
MA  
Odbor MA doporučuje schválit variantu B).

Stanovisko komise:      Komise majetková  
KM  
Komise doporučila usn. č. 5/18 nesouhlasit se záměrem prodeje části pozemku parc. č. 5054/1 v k.ú. Slezská Ostrava.

Stanovisko RMOB:      Rada městského obvodu  
RMOB  
Rada MOB Slezská Ostrava usnesením č. 3193/RMOB-Sle/1822/69 ze dne 17.03.2021 doporučila vydat nesouhlas se záměrem prodeje části pozemku parc. č. 5054/1 v k. ú. Slezská Ostrava, obec Ostrava.

Za soulad s právními předpisy:      Ing. Daniela Lukavcová  
vedoucí odboru majetkového

Mgr. Bc. Nikola Machová  
právník

Termín plnění:    31.05.2021

**V Ostravě dne 14.04.2021**

---

## Důvodová zpráva

Pozemek parc. č. 5054/1 v k. ú. Slezská Ostrava, obec Ostrava, se nachází na křižovatce ulic 8. března a Sionkova.

O prodej požádala XXXXXX XXXXXXXX. Žadatelka uvádí, že části předmětného pozemku jsou více jak 10 let neudržované a v poslední době se na nich objevily vyházené pomeranče a mandarinky. Dále také uvádí, že části pozemku jsou pravděpodobně v nájmu fyzických osob.

Žádost je k nahlédnutí na odboru majetkovém.

Komise doporučila radě nesouhlasit se záměrem prodeje částí pozemku parc. č. 5054/1 v k. ú. Slezská Ostrava, obec Ostrava. Tyto pozemky slouží nájemcům přilehlých bytových domů, na částech pozemku jsou platné nájemní smlouvy a pod částí pozemku probíhá kanalizační řad ve správě OVaK a.s.

Dle čl. 7 odst. 3 písm. b) OZV statutárního města Ostrava č. 14/2013, Statut města Ostravy, ve znění pozdějších změn a doplňků, přísluší zastupitelstvu městského obvodu rozhodnout o prodeji hmotných nemovitých věcí, s výjimkou inženýrských sítí a pozemních komunikací, a o prodeji práva stavby, to vždy nejméně za cenu v daném místě a čase obvyklou stanovenou znaleckým posudkem za podmínky, že o záměru prodeje rozhodne zastupitelstvo města, a pokud si zastupitelstvo města rozhodnutí o prodeji nevyhradí. Toto ustanovení se nevztahuje k majetku uvedenému pod písm. a) tohoto odstavce.

Dle čl. 7 odst. 4 OZV statutárního města Ostrava č. 14/2013, Statut města Ostravy, ve znění pozdějších změn a doplňků, zastupitelstvo městského obvodu vydává souhlas, či nesouhlas k záměru města prodat nemovité věci svěřené městskému obvodu před projednáním v orgánech města v případech uvedených v čl. 7 odst. 3 písm. b) Statutu.



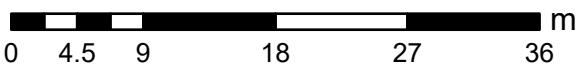



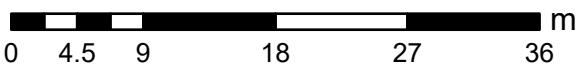

|                       |  |   |
|-----------------------|--|---|
|                       | <b>15. zasedání zastupitelstva městského obvodu</b>      | Dne 22.04.2021                            |
| Složka<br><b>ZM4</b>  |  | Materiál pro ZMOb č.<br>MA/ZMOb/4.0020/21 |
| Garant<br>projednání: | <b>Ing. Ivona Vaňková</b><br>místostarostka              |   |
| předkládá:            | <b>Ing. Ivona Vaňková</b><br>místostarostka              |   |
| zpracoval:            | <b>Jana Blokšová</b><br>referent agendy majetkové správy |   |

**Věc:** **Záměr prodeje části pozemku p.p.č. 326/10 v katastrálním území Muglinov, obec Ostrava**

**Obsah:** Důvodová zpráva  
Příloha č. 1: snímek

Varianty: A-B

**Návrh usnesení:**

**Zastupitelstvo městského obvodu**

**VARIANTA A)**

(č. usnesení)

(zn. předkl.)  
180

**1) vydává**

souhlas

k záměru města prodat

část pozemku p.p.č. 326/10, zahrada, v k. ú. Muglinov, obec Ostrava, o výměře 78 m<sup>2</sup> z celkové výměry 722 m<sup>2</sup>, dosud nevymezenou geometrickým plánem,

dle důvodové zprávy a přílohy předloženého materiálu.

Vyřizuje Ing. Daniela Lukavcová,  
vedoucí odboru majetkového

T: 31.05.2021

**VARIANTA B)**

(č. usnesení)

(zn. předkl.)  
180

**1) vydává**

nesouhlas

k záměru města prodat

část pozemku p.p.č. 326/10, zahrada, v k. ú. Muglinov, obec Ostrava, o výměře 78 m<sup>2</sup> z celkové výměry 722 m<sup>2</sup>, dosud nevymezenou geometrickým plánem,

dle důvodové zprávy a přílohy předloženého materiálu.

Vyřizuje      Ing. Daniela Lukavcová,  
vedoucí odboru majetkového

T: 31.05.2021

Stanovisko odboru:      Odbor majetkový  
MA  
Odbor MA doporučuje schválit variantu B).

Stanovisko komise:      Komise majetková  
KM  
Komise doporučila radě usn. č. 6/18 nesouhlasit s prodejem části  
předmětného pozemku.

Stanovisko RMOB:      Rada městského obvodu  
RMOB  
Rada MOB Slezská Ostrava usnesením č. 3194/RMOB-Sle/1822/69 ze  
dne 17.03.2021 doporučila vydat nesouhlas se záměrem prodeje části  
pozemku p.p.č. 326/10 v k. ú. Muglinov, obec Ostrava.

Za soulad s právními  
předpisy:      Ing. Daniela Lukavcová  
vedoucí odboru majetkového

Mgr. Bc. Nikola Machová  
právník

Termín plnění:    31.05.2021

**V Ostravě dne 14.04.2021**



---

## Důvodová zpráva

Pozemek p. p. č. 326/10 v k. ú. Muglinov, obec Ostrava, se nachází v ulici Na Druhém.

O prodej pozemku zažádala paní XXXXXX XXXXXXX. Žadatelka uvádí, že předmětná část pozemku je dlouhodobě nevyužitá, od zbytku zahrady oddělena plotem a nikdo o ni nepečuje.

Na pozemku se nachází chátrající zahradní bouda, vzrostlá třešeň a náletové dřeviny. Bouda je v katastrofálním stavu, hrozí zřícení, které by ohrozilo zahradu a plot žadatelky. Záměrem žadatelky je tuto část pozemku zkultivovat a používat ji jako zahradu. V plánu je odstranění boudy, kultivace náletů a pravidelná a náležitá péče o strom. V části pozemku vytvoří květnatou zahradu pro podporu biodiverzity hmyzu v této oblasti. V souladu s nynější protierozní politikou, se bude soustředit na hluboko kořenící rostliny, což v období přivalových dešťů zajistí lepší vsak vody a tím také ochranu vlastní zahrady, která se nachází bezprostředně pod tímto pozemkem. Jako další palčivý problém označuje výskyt invazivní asijské křídlatky japonské. Boje s touto rostlinou se také zhostí. Žadatelka se domnívá, že prodej části pozemku bude benefitem pro celou komunitu a v malém měřítku přispěje k boji proti klimatickým změnám.

Žádost je k nahlédnutí na odboru majetkovém.

Komise doporučila radě nesouhlasit se záměrem prodeje části pozemku p. p. č. 326/10 v k.ú. Muglinov, obec Ostrava, pozemek je svěřen ZŠ Pěší. Ředitel školy zajistí v nejbližších měsících odstranění zahradního domku a údržbu předmětného pozemku, který bude nadále využíván žáky této školy.

Dle čl. 7 odst. 3 písm. b) OZV statutárního města Ostrava č. 14/2013, Statut města Ostravy, ve znění pozdějších změn a doplňků, přísluší zastupitelstvu městského obvodu rozhodnout o prodeji hmotných nemovitých věcí, s výjimkou inženýrských sítí a pozemních komunikací, a o prodeji práva stavby, to vždy nejméně za cenu v daném místě a čase obvyklou stanovenou znaleckým posudkem za podmínky, že o záměru prodeje rozhodne zastupitelstvo města, a pokud si zastupitelstvo města rozhodnutí o prodeji nevyhradí. Toto ustanovení se nevztahuje k majetku uvedenému pod písm. a) tohoto odstavce.

Dle čl. 7 odst. 4 OZV statutárního města Ostrava č. 14/2013, Statut města Ostravy, ve znění pozdějších změn a doplňků, zastupitelstvo městského obvodu vydává souhlas, či nesouhlas k záměru města prodat nemovité věci svěřené městskému obvodu před projednáním v orgánech města v případech uvedených v čl. 7 odst. 3 písm. b) Statutu.

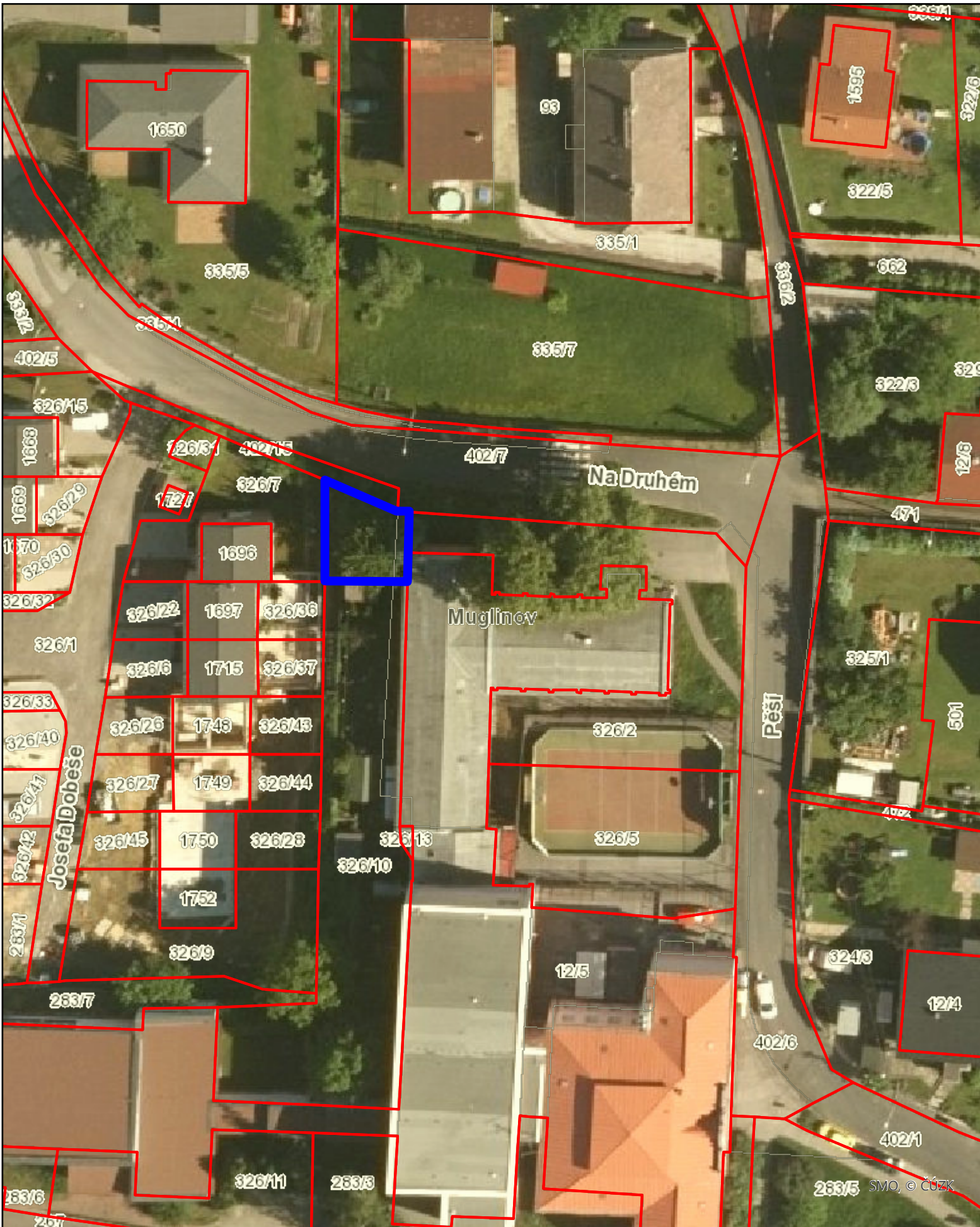

|                       |  |   |
|-----------------------|--|---|
|                       | <b>15. zasedání zastupitelstva městského obvodu</b>      | Dne 22.04.2021                            |
| Složka<br><b>ZM4</b>  |  | Materiál pro ZMOB č.<br>MA/ZMOB/4.0021/21 |
| Garant<br>projednání: | <b>Ing. Ivona Vaňková</b><br>místostarostka              |   |
| předkládá:            | <b>Ing. Ivona Vaňková</b><br>místostarostka              |   |
| zpracoval:            | <b>Jana Blokšová</b><br>referent agendy majetkové správy |   |

**Věc:** **Záměr prodeje části pozemku p.p.č. 724/1 v k.ú. Heřmanice, obec Ostrava**

**Obsah:** Důvodová zpráva  
Příloha č. 1: geometrický plán 2405\_84\_2020  
Příloha č. 2: geometrický plán 2457\_28\_2021  
Příloha č. 3: snímek

Varianty: A-B

**Návrh usnesení:**

**Zastupitelstvo městského obvodu**

**VARIANTA A)**

(č. usnesení)

(zn. předkl.)  
180

**1) vydává**

souhlas

k záměru města prodat:

- část pozemku p.p.č. 724/1, trvalý travní porost, v k.ú. Heřmanice, obec Ostrava, o výměře 416 m<sup>2</sup>, vymezenou geometrickým plánem č. 2405-84/2020 ze dne 13.07.2020 a geometrickým plánem č. 2457-28/2021 ze dne 05.03.2021 a označenou v nich nově jako:

- pozemek p.p.č. 724/1, trvalý travní porost, v k.ú. Heřmanice, obec Ostrava, o výměře 314 m<sup>2</sup>,

dle důvodové zprávy a přílohy předloženého materiálu.



Vyřizuje Ing. Daniela Lukavcová,  
vedoucí odboru majetkového

T: 31.05.2021

**VARIANTA B)**

(č. usnesení)

(zn. předkl.)  
180

**1) vydává**

nesouhlas

k záměru města prodat

- část pozemku p.p.č. 724/1, trvalý travní porost, v k.ú. Heřmanice, obec Ostrava, o výměře 416 m<sup>2</sup>, vymezenou geometrickým plánem č. 2405-84/2020 ze dne 13.07.2020 a geometrickým plánem č. 2457-28/2021 ze dne 05.03.2021 a označenou v nich nově jako:

- pozemek p.p.č. 724/1, trvalý travní porost, v k. ú. Heřmanice, obec Ostrava, o výměře 314 m<sup>2</sup>,

dle důvodové zprávy a přílohy předloženého materiálu.

Vyřizuje Ing. Daniela Lukavcová,  
vedoucí odboru majetkového

T: 31.05.2021

Stanovisko odboru: Odbor majetkový  
MA  
Odbor MA doporučuje schválit variantu A).

Stanovisko komise: Komise majetková  
KM  
Z důvodu nouzového stavu se komise nekonala, odbory vydaly kladná stanoviska.

Stanovisko RMOB: Rada městského obvodu  
RMOB  
Rada MOB Slezská Ostrava usnesením č. 3249/RMOB-Sle/1822/71 ze dne 31.03.2021 doporučila vydat souhlas se záměrem prodeje části pozemku p.p.č. 724/1 v k. ú. Heřmanice, obec Ostrava.

Za soulad s právními předpisy: Ing. Daniela Lukavcová  
vedoucí odboru majetkového

Mgr. Bc. Nikola Machová  
právník



Termín plnění: 31.05.2021

**V Ostravě dne 14.04.2021**

---

## Důvodová zpráva

Pozemek p.p.č. 724/1 v k.ú. Heřmanice, obec Ostrava, se nachází na ulici Vrbická.

O prodej předmětného pozemku požádal pan XXXXX XXXXXXX. Záměrem žadatele je získání přístupu do domu a rozšíření zahrady. Žádost je k nahlédnutí na odboru majetkovém.

V majetkové komisi z důvodu nouzového stavu nebylo projednáno. Stanoviska odborů jsou kladná. V současné chvíli žadatel užívá pozemek na základě nájemní smlouvy. Geometrickým plánem č. 2457-28/2021 ze dne 05.03.2021 byl oddělen pruh pozemku pod nímž se nacházejí inženýrské sítě. Geometrickými plánem č. 2405-84/2020 ze dne 13.07.2020 byl oddělen pruh zeleně podél chodníku na ulici Vrbická a současně se řeší samostatným jednáním výkup pozemku p.p.č. 724/8 od žadatele na němž je umístěn přístřešek městské hromadné dopravy.

Dle čl. 7 odst. 3 písm. b) OZV statutárního města Ostrava č. 14/2013, Statut města Ostravy, ve znění pozdějších změn a doplňků, přísluší zastupitelstvu městského obvodu rozhodnout o prodeji hmotných nemovitých věcí, s výjimkou inženýrských sítí a pozemních komunikací, a o prodeji práva stavby, to vždy nejméně za cenu v daném místě a čase obvyklou stanovenou znaleckým posudkem za podmínky, že o záměru prodeje rozhodne zastupitelstvo města, a pokud si zastupitelstvo města rozhodnutí o prodeji nevyhradí. Toto ustanovení se nevztahuje k majetku uvedenému pod písm. a) tohoto odstavce.

Dle čl. 7 odst. 4 OZV statutárního města Ostrava č. 14/2013, Statut města Ostravy, ve znění pozdějších změn a doplňků, zastupitelstvo městského obvodu vydává souhlas, či nesouhlas k záměru města prodat nemovité věci svěřené městskému obvodu před projednáním v orgánech města v případech uvedených v čl. 7 odst. 3 písm. b) Statutu.

### Seznam souřadnic (S-JTSK)

| Číslo bodu                    | Souřadnice pro zápis do KN |            | Kód kv. | Poznámka          |
|-------------------------------|----------------------------|------------|---------|-------------------|
|                               | Y                          | X          |         |                   |
| k.ú. Heřmanice (714691)       |                            |            |         |                   |
| 75-6                          | 466259.76                  | 1100485.46 | 3       | doč.stab.barvou   |
| 285-1                         | 466292.19                  | 1100486.82 | 3       | doč.stab.barvou   |
| 285-2                         | 466273.58                  | 1100466.51 | 3       | doč.stab.barvou   |
| 325-277                       | 466258.99                  | 1100483.21 | 3       | doč.stab.barvou   |
| 1                             | 466261.58                  | 1100482.11 | 3       | roh sloupku       |
| 2                             | 466275.58                  | 1100468.70 | 3       | hřeb v podezdívce |
| 3                             | 466276.72                  | 1100467.60 | 3       | roh sloupku       |
| 4                             | 466285.09                  | 1100459.84 | 3       | roh sloupku       |
| 5                             | 466284.04                  | 1100457.24 | 3       | roh sloupku       |
| 6                             | 466259.45                  | 1100484.54 | 3       | hřeb              |
| 7                             | 466260.88                  | 1100484.05 | 3       | obrubník          |
| k.ú. Slezská Ostrava (714628) |                            |            |         |                   |
| 2075-79                       | 466284.42                  | 1100456.93 | 3       | doč.stab.barvou   |
| 2075-80                       | 466278.07                  | 1100462.15 | 3       | obrubník          |

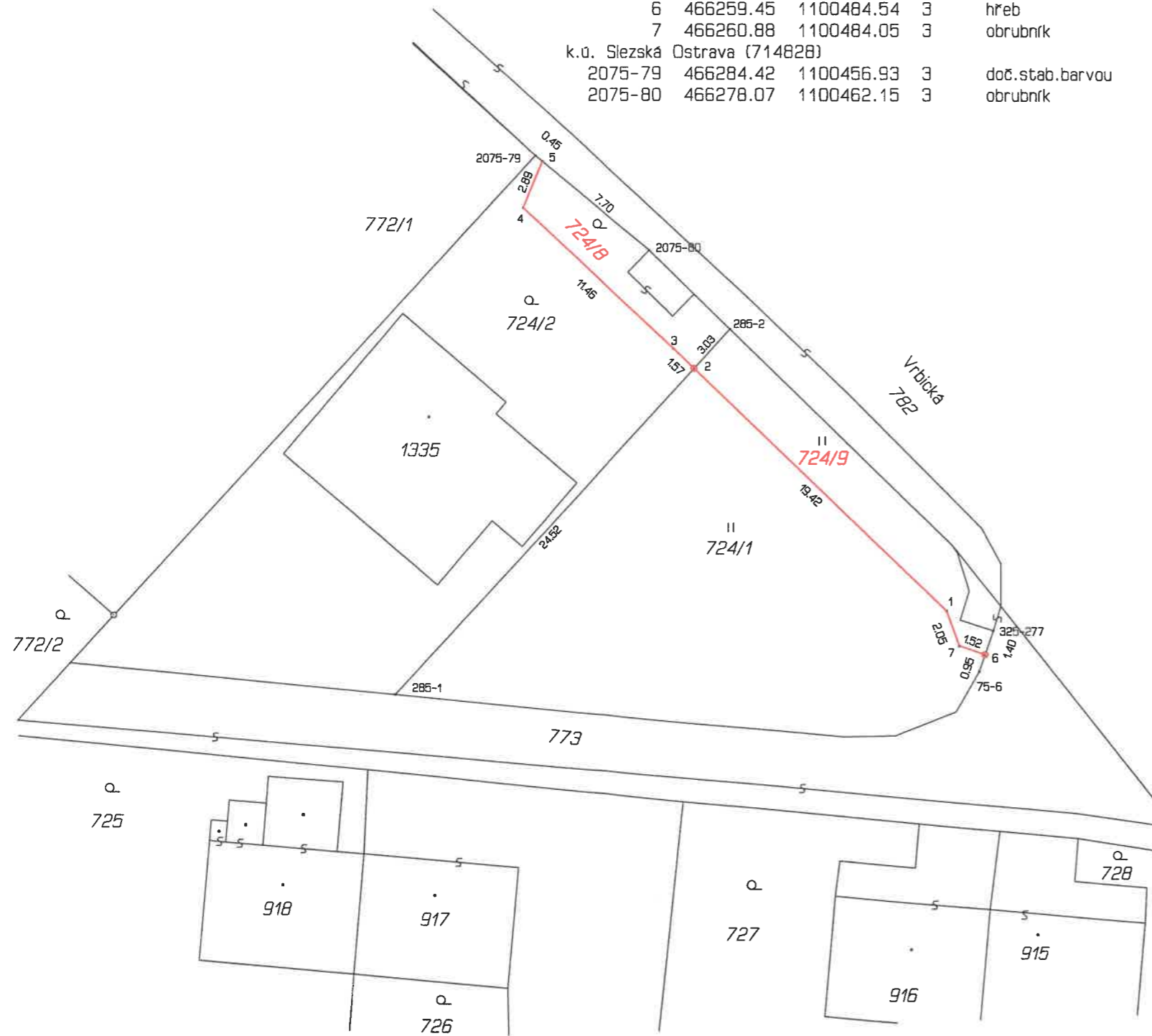

### VÝKAZ DOSAVADNÍHO A NOVÉHO STAVU ÚDAJŮ KATASTRU NEMOVITOSTÍ

| Dosavadní stav                |                |      |                                | Nový stav                     |                |           |                                |                              |                      |   |                         |                               |                     |                |
|-------------------------------|----------------|------|--------------------------------|-------------------------------|----------------|-----------|--------------------------------|------------------------------|----------------------|---|-------------------------|-------------------------------|---------------------|----------------|
| Označení pozemku parc. číslem | Vyměra parcely |      | Druh pozemku<br>Způsob využití | Označení pozemku parc. číslem | Vyměra parcely |           | Druh pozemku<br>Způsob využití | Typ stavby<br>Způsob využití | Způsob určení výměry | Porovnání se stavem evidence právních vztahů            |                         |                               |                     |                |
|                               | ha             | m²   |                                |                               | ha             | m²        |                                |                              |                      | Or přechází z pozemku označeného v katastru nemovitostí | Číslo listu vlastnictví | Vyměra dřívější poz. evidenci | Vyměra dřív. vztahů | Označení dřív. |
| 724/1                         | *1)            | 4 16 | travní p.                      | 724/1                         | 3 56           | travní p. |                                | 2                            |                      | Or přechází z pozemku označeného v katastru nemovitostí | 724/1                   | 1381                          | 59                  |                |
| 724/2                         |                | 3 57 | zahradka                       | 724/2                         | 3 17           | zahradka  |                                | 2                            |                      | Or přechází z pozemku označeného v katastru nemovitostí | 724/2                   | 869                           | 40                  |                |
|                               |                | 7 73 |                                |                               | 7 72           |           |                                |                              |                      |   |                         |                               |                     |                |

\*1) Rozdíl -1 m2 vznikly zaokrouhlením výměr (bod 14.6 přílohy katastrální vyhlášky) u dosavadní parcely č.724/1

### Výkaz údajů o bonitovaných půdně ekologických jednotkách (BPEJ) k parcelám nového stavu

| Parcelní číslo podle |                       | Kód BPEJ | Vyměra |    | BPEJ na dřív. parcely | Parcelní číslo podle |                       | Kód BPEJ | Vyměra |    | BPEJ na dřív. parcely |
|----------------------|-----------------------|----------|--------|----|-----------------------|----------------------|-----------------------|----------|--------|----|-----------------------|
| katastru nemovitostí | zjednodušené evidence |          | ha     | m² |                       | katastru nemovitostí | zjednodušené evidence |          | ha     | m² |                       |
| 724/1                |                       | 64310    | 3      | 56 |                       |                      |                       |          |        |    |                       |
| 724/2                |                       | 64310    | 3      | 17 |                       |                      |                       |          |        |    |                       |
| 724/B                |                       | 64310    |        | 40 |                       |                      |                       |          |        |    |                       |
| 724/9                |                       | 64310    |        | 59 |                       |                      |                       |          |        |    |                       |

### GEOMETRICKÝ PLÁN pro rozdělení pozemku

Vyhotovitel: **GEODAT, v.o.s.**  
28.října 1142/168  
709 00 Ostrava-Mariánské Hory  
IČO: 47985658 tel. 596620426  
Číslo plánu: 2405-84/2020  
Okres: Ostrava-město  
Obec: Ostrava  
Kat. území: Heřmanice  
Mapový list: Ostrava 6-0/12

Dosevďním viestrickým pozemkům byla poskytnuta možnost seznámit se v terénu s průběhem navržených nových hranic, které byly označeny předepsaným způsobem.

### Geomtrický plán ověřil úředně oprávněný zeměměřický inženýr: Stejnopis ověřil úředně oprávněný zeměměřický inženýr:

|  |   |
|--|---|
| Jméno, příjmení: Ing. Hana Šebková   | Jméno, příjmení: Ing. Hana Šebková  |
| Číslo položky seznamu úředně oprávněných zeměměřických inženýrů: 1034/1995 | Číslo položky seznamu úředně oprávněných zeměměřických inženýrů: 1034/1995                                      |
| Dne: 13.7.2020 Číslo: 149/2020   | Dne: 20.7.2020 Číslo: 159/2020  |
| Naležitostmi a přesností odpovídá právním předpisům.                       | Tento stejnopis odpovídá geometrickému plánu v elektronické podobě uloženému v dokumentaci katastrálního úřadu. |

Katastrální úřad souhlasí s očíslováním parcel. Ověření stejnopisu geometrického plánu v listinné podobě.

KÚ pro Moravskoslezský kraj  
KP Ostrava  
Ing. Petr Vladyka  
PGP-1772/2020-807  
2020.07.17 16:51:58 CEST





Detail A:

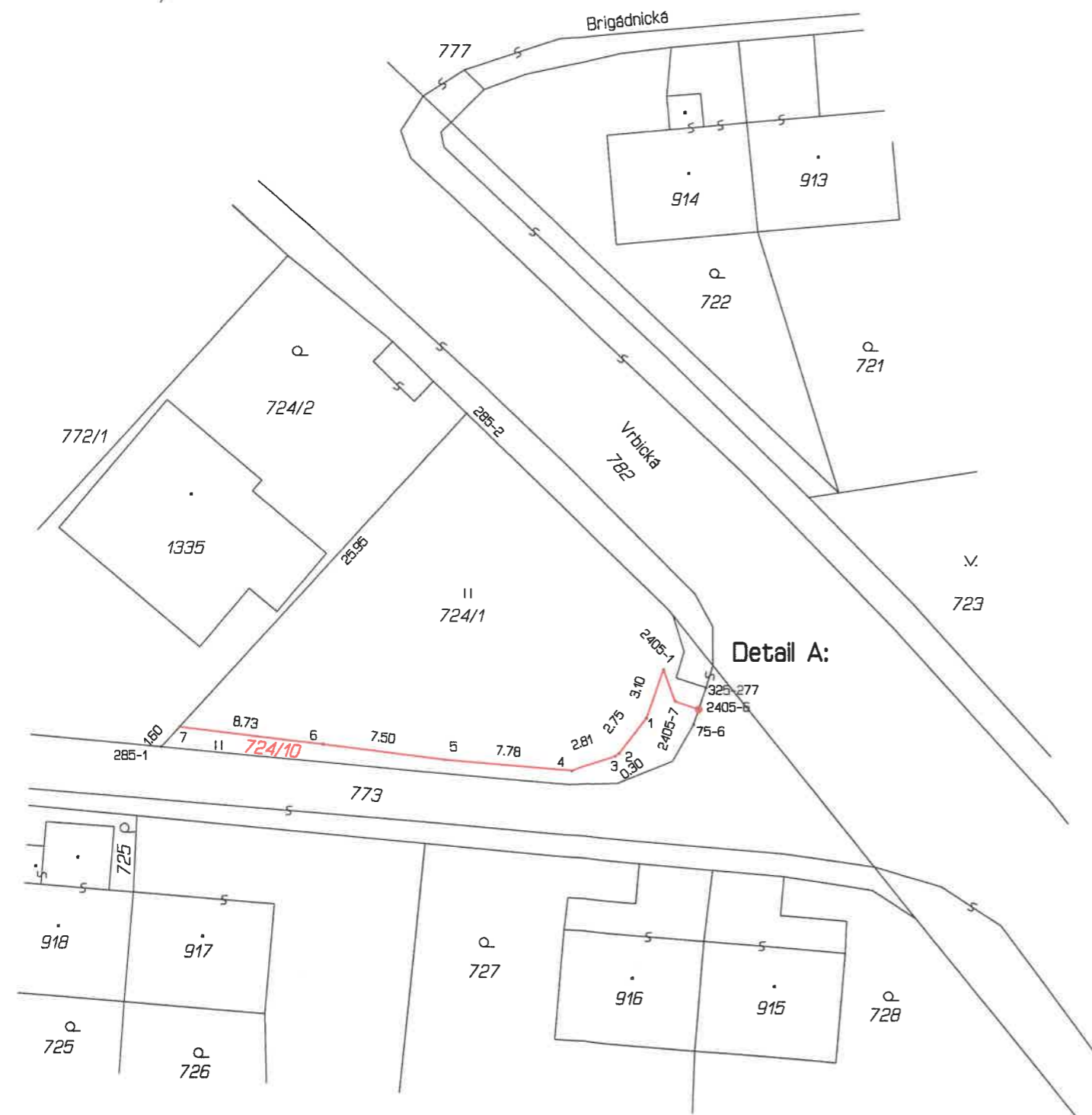
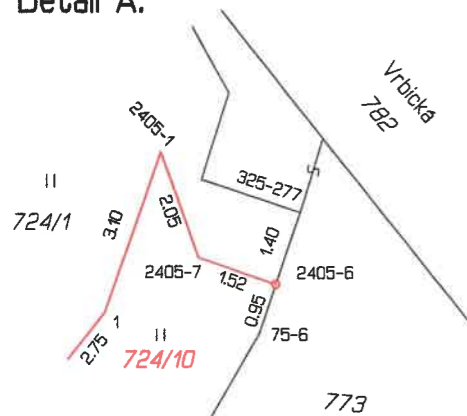

Detail A:

| VÝKAZ DOSAVADNÍHO A NOVÉHO STAVU ÚDAJŮ KATASTRU NEMOVITOSTÍ |                |                |                                |                               |                |                |                                |                              |                      |  |                         |                                  |
|---|----------------|----------------|--------------------------------|-------------------------------|----------------|----------------|--------------------------------|------------------------------|----------------------|--|-------------------------|----------------------------------|
| Dosavadní stav  |                |                |                                | Nový stav                     |                |                |                                |                              |                      |  |                         |                                  |
| Označení pozemku parc. číselm                               | Výměra parcely |                | Druh pozemku<br>Způsob využití | Označení pozemku parc. číselm | Výměra parcely |                | Druh pozemku<br>Způsob využití | Typ stavby<br>Způsob využití | Způsob určení výměry | Porovnání se stavem evidence právních vztahů             |                         |                                  |
|   | ha             | m <sup>2</sup> |                                |                               | ha             | m <sup>2</sup> |                                |                              |                      | Oří přechází z pozemku označeného v katastru nemovitostí | Číslo listu vlastnictví | Výměra dílu<br>ha m <sup>2</sup> |
| 724/1   | *1)            | 4 16           | travní p.                      | 724/1                         | 3 72           | travní p.      |                                | 2                            |                      |  |                         |                                  |
|   |                |                |                                | 724/10                        | 43             | travní p.      |                                | 2                            | 724/1                | 1381   |                         | 43                               |
|   |                | 4 16           |                                |                               | 4 15           |                |                                |                              |                      |  |                         |                                  |

\*1) Rozdíl -1 m2 vznikly zaokrouhlením výměr (bod 14.6 přílohy katastrální vyhlášky) u dosavadní parcely č.724/1

| Výkaz údajů o bonitovaných půdně ekologických jednotkách (BPEJ) k parcelám nového stavu |  |          |        |                |                      |   |  |          |        |                      |
|---|--|----------|--------|----------------|----------------------|---|--|----------|--------|----------------------|
| Parcelní číslo podle katastru nemovitostí   |  | Kód BPEJ | Výměra |                | BPEJ na dílu parcely | Parcelní číslo podle katastru nemovitostí |  | Kód BPEJ | Výměra | BPEJ na dílu parcely |
|   |  |          | ha     | m <sup>2</sup> |                      |   |  |          | ha     | m <sup>2</sup>       |
| 724/1   |  | 64310    | 3      | 72             |                      |   |  |          |        |                      |
| 724/10  |  | 64310    |        | 43             |                      |   |  |          |        |                      |

Seznam souřadnic (S-JTSK)

| Číslo bodu | Souřadnice pro zápis do KN |            | Kód kv. | Poznámka        |
|------------|----------------------------|------------|---------|-----------------|
|            | Y                          | X          |         |                 |
| 75-6       | 466259.76                  | 1100485.46 | 3       | dočasně barvou  |
| 285-1      | 466292.19                  | 1100486.82 | 3       | dočasně barvou  |
| 285-2      | 466273.58                  | 1100466.51 | 3       | dočasně barvou  |
| 325-277    | 466258.99                  | 1100483.21 | 3       | dočasně barvou  |
| 2405-1     | 466261.58                  | 1100482.11 | 3       | roh sloupku     |
| 2405-6     | 466259.45                  | 1100484.54 | 3       | hřeb            |
| 2405-7     | 466260.88                  | 1100484.05 | 3       | obrubník        |
| 1          | 466262.63                  | 1100485.06 | 3       | roh sloupku     |
| 2          | 466264.31                  | 1100487.22 | 3       | roh sloupku     |
| 3          | 466264.54                  | 1100487.38 | 3       | roh sloupku     |
| 4          | 466267.19                  | 1100488.27 | 3       | roh sloupku     |
| 5          | 466274.92                  | 1100487.61 | 3       | roh sloupku     |
| 6          | 466282.36                  | 1100486.67 | 3       | roh sloupku     |
| 7          | 466291.08                  | 1100485.61 | 3       | značka na plotě |

| GEOMETRICKÝ PLÁN pro rozdělení pozemku  | Geometrický plán overil úředně oprávněný zeměměřický inženýr:<br>Jméno, příjmení: Ing. Hana Šebková<br>Číslo položky seznamu úředně oprávněných zeměměřických inženýrů: 1034/1995<br>Dne: 5.3.2021<br>Náležitostmi a přesností odpovídá právním předpisům. | Stejnoplis overil úředně oprávněný zeměměřický inženýr:<br>Jméno, příjmení: Ing. Hana Šebková<br>Číslo položky seznamu úředně oprávněných zeměměřických inženýrů: 1034/1995<br>Dne: 12.3.2021<br>Tento stejnopis odpovídá geometrickému plánu v elektronické podobě uloženému v dokumentaci katastrálního úřadu. |
|---|--|--|
| Vyhotovitel: <b>GEODAT v.o.s.</b><br>28.rátnice 168/1142, 709 00 Ostrava<br>IČ:47985658, tel: 596620426<br>geodat@seznam.cz                                 | Katastrální úřad souhlasí s očíslováním parcel.  | Ověření stejnopisu geometrického plánu v listinné podobě.  |
| Číslo plánu: 2457-28/2021   | KÚ pro Moravskoslezský kraj<br>KP Ostrava<br>Ing. Vojtěch Hořínek<br>PGP-550/2021-807<br>2021.03.09 14:33:18 CET   |  |
| Okres: Ostrava-město  |  |  |
| Obec: Ostrava   |  |  |
| Kat. území: Heřmanice   |  |  |
| Mapový list: Ostrava 6-0/12   |  |  |
| Dosavadním vlastníkům pozemků byla poskytnuta možnost seznámit se v terénu s průběhem navrhovaných nových hranic, které byly označeny předepsaným způsobem: |  |  |



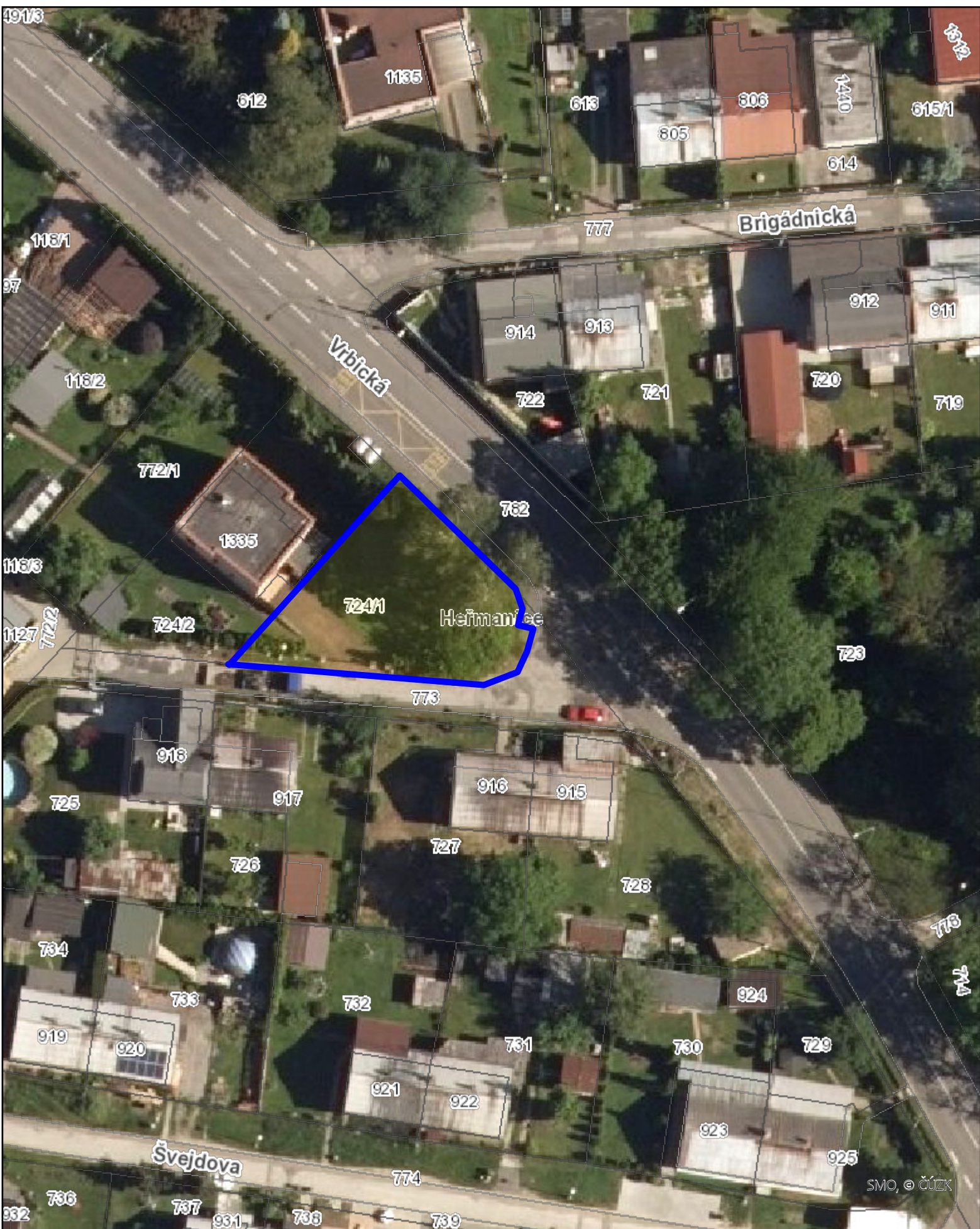

0 4.5 9 18 27 36 m



|                       |  |   |
|-----------------------|--|---|
|                       | <b>15. zasedání zastupitelstva městského obvodu</b>      | Dne 22.04.2021                            |
| Složka<br><b>ZM4</b>  |  | Materiál pro ZMOB č.<br>MA/ZMOB/4.0022/21 |
| Garant<br>projednání: | <b>Ing. Ivona Vaňková</b><br>místostarostka              |   |
| předkládá:            | <b>Ing. Ivona Vaňková</b><br>místostarostka              |   |
| zpracoval:            | <b>Jana Blokšová</b><br>referent agendy majetkové správy |   |

**Věc:** Prodej pozemku parc. č. 628/1 v k. ú. Slezská Ostrava, obec Ostrava, a zřízení věcného břemene - služebnosti

**Obsah:** Důvodová zpráva  
Příloha č. 1: snímek  
Příloha č. 2: geometrický plán  
Příloha č. 3: doplnění žádosti

Varianty: A-B

**Návrh usnesení:**

**Zastupitelstvo městského obvodu**

**VARIANTA A)**

(č. usnesení)

(zn. předkl.)  
180

**1) bere na vědomí**

doplnění žádosti žadatelů XXXXX XXXXX XXXXXXXXXXX XXXX XXXXX XXXXXXX XXXXXXXXXXXXXXXXXXXXXXX  
XXXXXXXXXXXXXXXXXXXX XXXX XX XXXXXXXX X XXXX XXXXXXXXXXXXXXXXXXXXXXX XXXX XXXXX XXXXXXX  
XXXXXXXXXXXXXXXX XXXXX XXXXXXXXXXXXXXX XXXXXXXXXXXXXXX XXX XX XXXXXX, které tvoří přílohu č. 1 předloženého materiálu,

dle důvodové zprávy a přílohy předloženého materiálu;

**2) konstatuje,**

že žadatelé:

XXXX XXXXXXXXXXXXXXXXXXXXXXX XXXX XXXXX XXXXXXX XXXXXXXXXXXXXXX XXXX XXX XX XXXXXXXXXXXXXXX,  
a



XXXX XXXXX XXXXXXXX XXXX XXXXXXXXXXXXXXXX XX XXXXX XXXXXXXXX XXXXXXXX XXXXXXXX XXX XX  
XXXXXXX,

kteří rovněž projeví zájem o koupi pozemku parc. č. 628/1, zahrada, v k. ú. Slezská Ostrava, obec Ostrava,  
o výměře 311 m<sup>2</sup>, svou žádost na výzvu ze dne 08.03.2021 vzali zpět;

dle důvodové zprávy a přílohy předloženého materiálu;

### 3) rozhodlo

o prodeji

pozemku parc. č. 628/1, zahrada, v k. ú. Slezská Ostrava, obec Ostrava, o výměře 311 m<sup>2</sup>,

kupujícím:

XXXXX XXXX XXXXXXX XXXX XXXX

XX XXX XX XXXXXXXX

a

XXXX XXXXXXXX XXXXXXXXXXXXXXX XXXX XXXX

XX XXX XX XXXXX

do podílového spoluvlastnictví, a to každému ve výši 1/2,

za dohodnutou kupní cenu ve výši ..... Kč vč. DPH, splatnou do 30 dnů od podpisu kupní  
smlouvy a před podáním návrhu na vklad vlastnického práva do katastru nemovitostí,

s tím, že kupující uhradí statutárnímu městu Ostrava, městskému obvodu Slezská Ostrava náklady vynaložené  
na zpracování:

- znaleckého posudku, tj. částku ve výši 1.750,- Kč vč. DPH,

a o uzavření příslušné smlouvy, která nabude účinnosti dnem zaplacení kupní ceny a vynaložených nákladů,  
ne však dříve než dnem uveřejnění smlouvy prostřednictvím registru smluv;

dle důvodové zprávy a přílohy předloženého materiálu;

### 4) rozhodlo

o uzavření smlouvy o zřízení věcného břemene - služebnosti inženýrské sítě - kanalizace k tíži:

pozemku parc. č. 628/1, zahrada v k. ú. Slezská Ostrava, obec Ostrava, o výměře 311 m<sup>2</sup>, v rozsahu  
vymezeném geometrickým plánem č. 4560-45/2021 ze dne 18.03.2021,

ve prospěch oprávněného z věcného břemene - služebnosti, a to statutárního města Ostrava, městského  
obvodu Slezská Ostrava s povinným z věcného břemene - služebnosti:

XXXXX XXXX XXXXXXX XXXX XXXX

XX XXX XX XXXXXXXX

a

XXXX XXXXXXXX XXXXXXXXXXXXXXX XXXX XXXX

XX XXX XX XXXXX,

kdy obsahem věcného břemene - služebnosti je:

- právo oprávněného zřídit na vlastní náklady na/v:
  - části pozemku parc. č. 628/1 v k. ú. Slezská Ostrava, obec Ostrava, inženýrskou síť - kanalizaci, a to  
vše vhodným a bezpečným způsobem,

- právo oprávněného inženýrskou sítí provozovat, udržovat, opravovat, příp. odstranit, a to vše na vlastní náklady a vhodným a bezpečným způsobem,
- právo oprávněného vstupovat a vjíždět na dotčenou část pozemku parc. č. 628/1 v k. ú. Slezská Ostrava, obec Ostrava, po nezbytnou dobu a v nutném rozsahu za účelem prohlídky, údržby, opravy nebo odstranění inženýrské sítě,
- právo oprávněného provádět na inženýrské síti úpravy za účelem její modernizace nebo zlepšení její výkonnosti,
- povinnost povinného práva odpovídající tomuto břemeni - služebnost trpět,

s tím, že:

- rozsah věcného břemene - služebnosti je vymezen geometrickým plánem č. 4560-45/2021 ze dne 18.03.2021,
  - věcné břemeno - služebnost bude zřízeno na dobu neurčitou a bezúplatně,
- a za podmínky, že se povinný z věcného břemene - služebnosti stane vlastníkem zatíženého pozemku na základě kupní smlouvy dle bodu 3 tohoto usnesení.

Dle důvodové zprávy a přílohy předloženého materiálu.

Vyřizuje Ing. Daniela Lukavcová,  
vedoucí odboru majetkového

T: 31.05.2021

## VARIANTA B)

(č. usnesení)

(zn. předkl.)  
180

### 1) bere na vědomí

doplnění žádosti žadatelů XXXXX XXXXX XXXXXXXXXXX XXXX XXXXX XXXXXX XXXXXXXXXXXXXXXXXXXXXXX  
XXXXXXXXXXXXXXXXXXXX XXXX XX XXXXXXXX X XXXX XXXXXXXXXXX XXXXXXXXXXXXXXX XXXX XXXXX XXXXXXX  
XXXXXXXXXXXXXXXX XXXXX XXXXXXXXXXXXXXX XXXXXXXXXXXXXXX XXX XX XXXXXX, které tvoří přílohu č. 1 předloženého materiálu,

dle důvodové zprávy a přílohy předloženého materiálu;

### 2) konstatuje,

že žadatelé:

XXXX XXXXXXXXXXXXXXXXXXXXXXXXXXXXXXX XXXX XXXXX XXXXXXX XXXXXXXXXXXXXXX XXXX XXX XX XXXXXXXXXXXXXXX,  
a  
XXXX XXXXX XXXXXXX XXXX XXXXXXXXXXXXXXX XX XXXXX XXXXXXXXXXX XXXXXXX XXXXXXXXXXX XXX XX  
XXXXXXXX,

kteří rovněž projeví zájem o koupi pozemku parc. č. 628/1, zahrada, v k. ú. Slezská Ostrava, obec Ostrava, o výměře 311 m<sup>2</sup>, svou žádost na výzvu ze dne 08.03.2021 vzali zpět;

dle důvodové zprávy a přílohy předloženého materiálu;

### 3) rozhodlo

neprodat

pozemek parc. č. 628/1, zahrada, v k. ú. Slezská Ostrava, obec Ostrava, o výměře 311 m<sup>2</sup>

kupujícím:

XXXXX XXXX XXXXXXX XXXX XXXX

XX XXX XX XXXXXXXX

a

XXXX XXXXXXXXXXXXXXXXXXXXXXXXXXXXXXX XXXX XXXX

XX XXX XX XXXXX

do podílového spoluvlastnictví, a to každému ve výši 1/2,

dle důvodové zprávy a přílohy předloženého materiálu.

|                                |   |
|--------------------------------|---|
| Stanovisko odboru:             | Odbor majetkový<br>MA<br>Doporučuje schválit variantu A)  |
| Stanovisko komise:             | Komise majetková<br>KM<br>Komise projednala a usn.č. 9/18 doporučila minimální kupní cenu ve výši 500,-Kč/m2 vč. DPH, případně obálkovou metodu a úhradu nákladů.   |
| Stanovisko ZMO:                | Zastupitelstvo města Ostravy<br>ZMO<br>Zastupitelstvo města rozhodlo o záměru prodeje předmětného pozemku usnesením č. 1111/ZM1822/17, bod 2) ze dne 14.10.2020.  |
| Úřední deska:                  | Úřední deska<br>ÚD<br>Záměr prodeje byl vyvěšen na úřední desce od 29.10.2020 do 16.11.2020.  |
| Stanovisko RMOB:               | Rada městského obvodu<br>RMOB<br>Rada MOB Slezská Ostrava usnesením č. 3241/RMOB-Sle/1822/71 ze dne 31.03.2021 doporučila mimo jiné rozhodnout o prodeji pozemku parc. č. 628/1 v k. ú. Slezská Ostrava a uzavření věcného břemene - služebnosti kanalizace k tíži předmětného pozemku. |
| Za soulad s právními předpisy: | Ing. Daniela Lukavcová<br>vedoucí odboru majetkového<br><br>Mgr. Bc. Nikola Machová   |



právník

Termín plnění: 31.05.2021

**V Ostravě dne 14.04.2021**

---

## Důvodová zpráva

Pozemek parc. č. 628/1 v k.ú. Slezská Ostrava, obec Ostrava, o výměře 311 m<sup>2</sup>, se nachází mezi zahradami u bytových domů na ulicích Občanská a Na Burni. O prodej pozemku požádali XXXX XXXXXXXXXX XXXXXXXXXX XXXX XXXXXXXXXX XXXXXXXXXX XXXXX XXXX XXXXX X XXXX XXXXX XXXXXX. Žádosti jsou k nahlédnutí na odboru majetkovém.

Cena nemovité věci dle znaleckého posudku Ing. Soni Kalusové ze dne 03.02.2021 činí 93.300,-Kč + DPH, tj. 300,-Kč/m<sup>2</sup>. Náklady vynaložené na zhotovení znaleckého posudku: 1.750,- Kč vč. DPH.

Majetková komise doporučila minimální kupní cenu ve výši 500,-Kč/m<sup>2</sup> vč. DPH, případně obálkovou metodu a úhradu vedlejších nákladů. Žadatelé byli výzvou ze dne 08.03.2021 vyzváni, aby nabídku, která bude obsahovat výši kupní ceny doručili do 22.04.2021 k rukám starosty MOB Slezská Ostrava, a to nejpozději do zahájení zasedání Zastupitelstva městského obvodu Slezská Ostrava.

Žadatelé XXXX XXXXXXXXXX XXXXXXXXXX X XXXX XXXXX XXXXXX vzali svou žádost zpět.

Předmětným pozemkem prochází kanalizace. Při prodeji bude pro vedení a provozování uvedené inženýrské sítě zřízeno příslušné věcné břemeno - služebnost.

O tomto návrhu usnesení je zastupitelstvo městského obvodu oprávněno rozhodnout dle čl. 7 odst. 3 písm. b) OZV statutárního města Ostrava č. 14/2013, Statut města Ostravy, ve znění pozdějších změn a doplňků.





© ČÚZK

16. 3. 2021

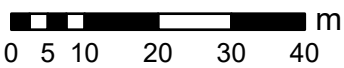

© Statutární město Ostrava, 2021

**OSTRAVA!!!**



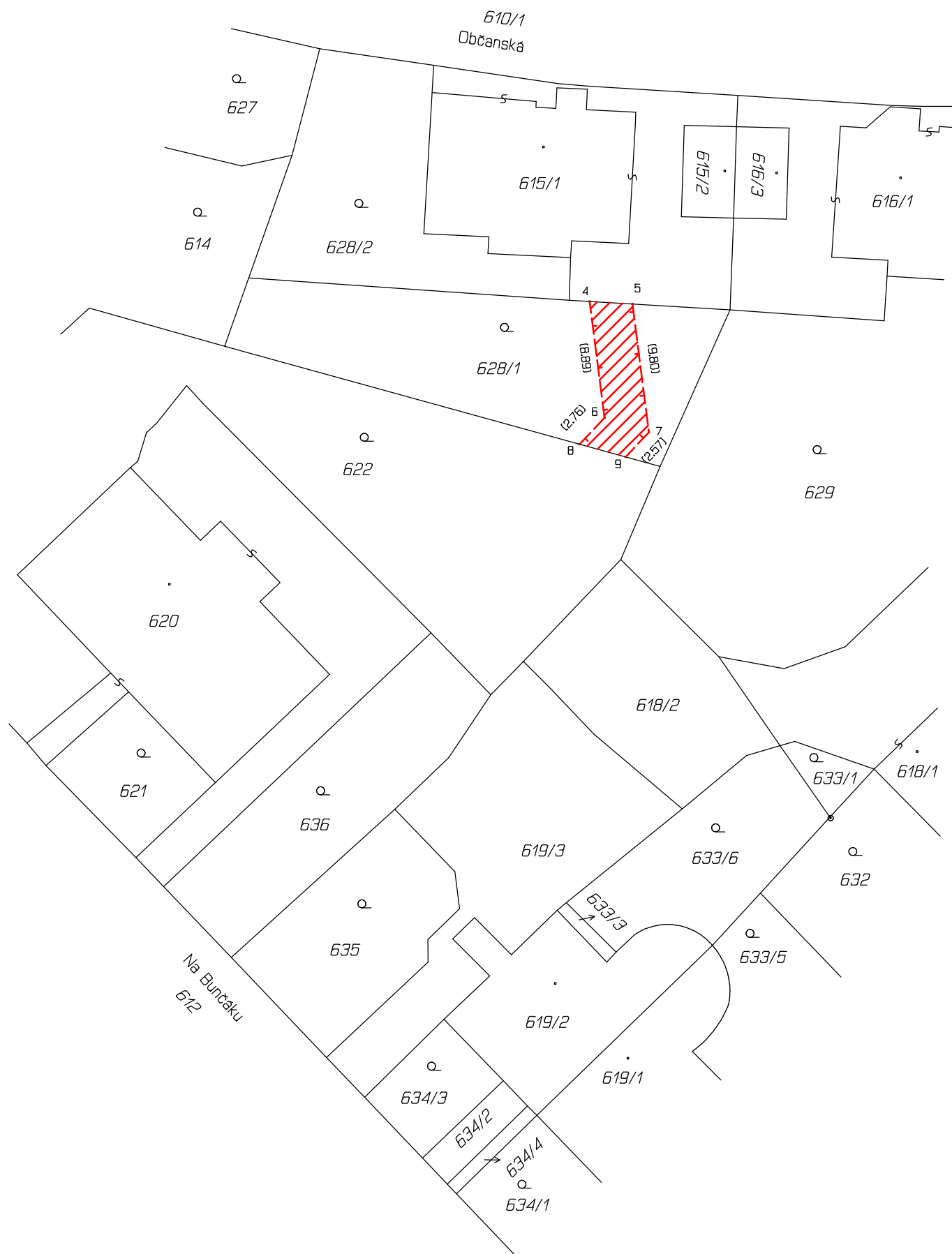

| VÝKAZ DOSAVADNÍHO A NOVÉHO STAVU ÚDAJŮ KATASTRU NEMOVITOSTÍ |                |                |                                |                               |                |                |                                |                              |                      |  |                        |                         |             |  |
|---|----------------|----------------|--------------------------------|-------------------------------|----------------|----------------|--------------------------------|------------------------------|----------------------|--|------------------------|-------------------------|-------------|--|
| Dosevadní stav  |                |                |                                | Nový stav                     |                |                |                                |                              |                      |  |                        |                         |             |  |
| Označení pozemku parc. číslem                               | Výměra parcely |                | Druh pozemku<br>Způsob využití | Označení pozemku parc. číslem | Výměra parcely |                | Druh pozemku<br>Způsob využití | Typ stavby<br>Způsob využití | Způsob určení výměry | Porovnání se stavem evidence právních vztahů             |                        |                         |             |  |
|   | ha             | m <sup>2</sup> |                                |                               | ha             | m <sup>2</sup> |                                |                              |                      | Díl přechází z pozemku označeného v katastru nemovitostí | dřívejší poz. evidenci | Číslo listu vlastnictví | Výměra dílu |  |
|   |                | ha             | m <sup>2</sup>                 |                               |                | ha             | m <sup>2</sup>                 |                              |                      | ha   | m <sup>2</sup>         |                         |             |  |
| 628/1   |                |                |                                |                               |                |                |                                |                              |                      | 628/1  |                        | 3425                    |             |  |

Druh věcného břemene: Právo dle listiny

Oprávněný: Dle listiny

### Seznam souřadnic (S–JTSK)

| Číslo bodu | Souřadnice pro zápis do KN |            | Kód kv. | Poznámka |
|------------|----------------------------|------------|---------|----------|
|            | Y                          | X          |         |          |
| 4          | 468880.46                  | 1101312.65 | 6       |          |
| 5          | 468877.21                  | 1101312.85 | 6       |          |
| 6          | 468879.33                  | 1101321.47 | 3       |          |
| 7          | 468875.97                  | 1101322.57 | 3       |          |
| 8          | 468881.22                  | 1101323.48 | 6       |          |
| 9          | 468877.73                  | 1101324.44 | 6       |          |

| GEOMETRICKÝ PLÁN pro   | Geometrický plán ověřil úředně oprávněný zeměměřický inženýr:              | Stejnopis ověřil úředně oprávněný zeměměřický inženýr:  |
|--|--|---|
| vymezení rozsahu věcného břemene k části pozemku   | Jméno, příjmení: Ing. Hana Šebková   | Jméno, příjmení:  |
|  | Číslo položky seznamu úředně oprávněných zeměměřických inženýrů: 1034/1995 | Číslo položky seznamu úředně oprávněných zeměměřických inženýrů:  |
|  | Dne: 18.3.2021 Číslo: 69/2021  | Dne: Číslo:   |
|  | Nálezitostmi a přesností odpovídá právním předpisům.                       | Tento stejnopis odpovídá geometrickému plánu v elektronické podobě uloženému v dokumentaci katastrálního úřadu. |
| Vyhotovitel: <b>GEODAT v.o.s.</b><br>28.října 168/1142, 709 00 Ostrava<br>IČ:47985658, tel: 596620426<br>geodat@seznam.cz                                    | <b>Katastrální úřad souhlasí s očíslováním parcel.</b>                     | <b>Ověření stejnopisu geometrického plánu v listinné podobě.</b>  |
| Číslo plánu: 4560-45/2021  |  |   |
| Okres: Ostrava-město   |  |   |
| Obec: Ostrava  |  |   |
| Kat. území: Slezská Ostrava  |  |   |
| Mapový list: Ostrava 7-0/32  |  |   |
| Dosevadním vlastníčkům pozemků byla poskytnuta možnost seznámit se v terénu s průběhem navrhovaných nových hranic, které byly označeny předepsaným způsobem: |  |   |

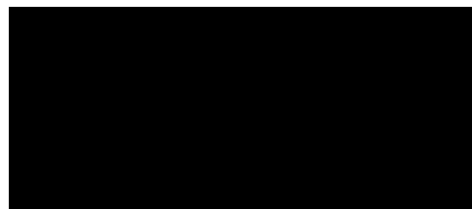
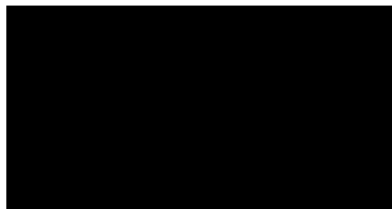

|                                       |              |           |
|---------------------------------------|--------------|-----------|
| STATUTÁRNÍ MĚSTO OSTRAVA              |              | 11        |
| Úřad městského obvodu Slezská Ostrava |              |           |
| Duše                                  | 12 -03- 2021 | Blo       |
| č. j.                                 | 147/19642/21 | 11.3.2021 |
| Práhy                                 |              |           |

**Statutární město Ostrava**  
**městský obvod Slezská Ostrava**  
**úřad městského obvodu**  
**Ing. Daniela Lukavcová,**  
**vedoucí odboru majtkového**

V Ostravě dne 11.3.2021

Vážená paní inženýrko,

dne 9.3. t.r. jsem obdržel do datové schránky Váš přípis č.j. SLE/10896/21/MA/Blo, kterým jsem byl vyzván, společně s  k potvrzení našeho zájmu o koupi pozemku parc. č. 628/1, o výměře 311m<sup>2</sup>, v k.ú. Slezská Ostrava, do rovnodílného spoluvlastnictví, když tento pozemek sousedí s pozemky parc. č. 615/1, 615/2 a 628/2, jichž jsme rovnodílnými spoluvlastníky.

Potvrzujeme tímto, že máme zájem, jakožto fyzické osoby, o koupi předmětného pozemku do rovnodílného spoluvlastnictví s tím, že uhradíme rovněž náklady vynaložené na zpracování znaleckého posudku ve výši 1.750,- Kč včetně DPH.

S pozdravem,

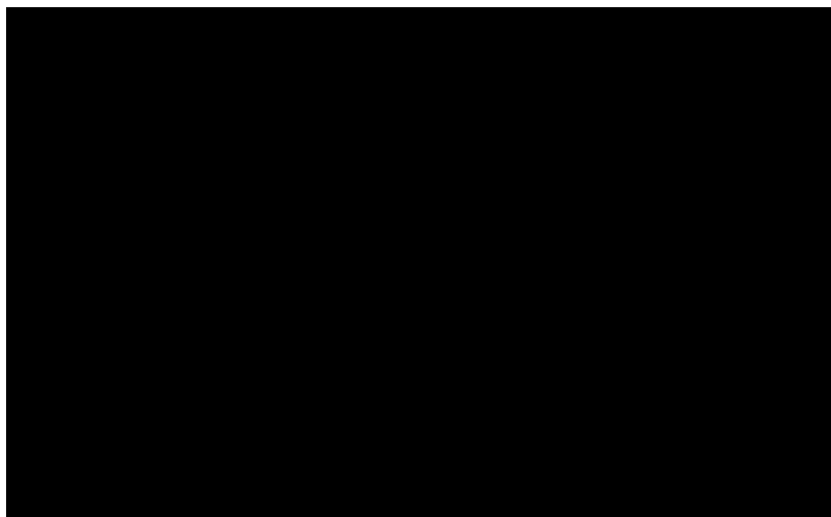

|                       |  |   |
|-----------------------|--|---|
|                       | <b>15. zasedání zastupitelstva městského obvodu</b>      | Dne 22.04.2021                            |
| Složka<br><b>zM4</b>  |  | Materiál pro ZMOB č.<br>MA/ZMOB/4.0023/21 |
| Garant<br>projednání: | <b>Ing. Ivona Vaňková</b><br>místostarostka              |   |
| předkládá:            | <b>Ing. Ivona Vaňková</b><br>místostarostka              |   |
| zpracoval:            | <b>Jana Blokšová</b><br>referent agendy majetkové správy |   |

**Věc:** **Záměr prodeje části pozemku parc. č. 4121/1 v k. ú. Slezská Ostrava, obec Ostrava**

**Obsah:** Důvodová zpráva  
Příloha č. 1: snímek  
Příloha č. 2: geometrický plán

Varianty: A-B

**Návrh usnesení:**

**Zastupitelstvo městského obvodu**

**VARIANTA A)**

(č. usnesení)

(zn. předkl.)  
180

**1) vydává**

souhlas

k záměru města prodat část pozemku parc. č. 4121/1, orná půda, v k. ú. Slezská Ostrava, obec Ostrava, o výměře 2 565 m<sup>2</sup>, která je vymezena geometrickým plánem č. 4548-39/2021 ze dne 10.03.2021 a v něm označena nově jako:

- pozemek parc. č. 4121/1, orná půda, v k. ú. Slezská Ostrava, obec Ostrava, o výměře 2 488 m<sup>2</sup>,

dle důvodové zprávy a přílohy předloženého materiálu.



Vyřizuje Ing. Daniela Lukavcová,  
vedoucí odboru majetkového

T: 31.05.2021

**VARIANTA B)**

(č. usnesení)

(zn. předkl.)  
180

**1) vydává**

nesouhlas

k záměru města prodat část pozemku parc. č. 4121/1, orná půda, v k. ú. Slezská Ostrava, obec Ostrava, o výměře 2 565 m<sup>2</sup>, která je vymezena geometrickým plánem č. 4548-39/2021 ze dne 10.03.2021 a v něm označena nově jako:

- pozemek parc. č. 4121/1, orná půda, v k. ú. Slezská Ostrava, obec Ostrava, o výměře 2 488 m<sup>2</sup>,

dle důvodové zprávy a přílohy předloženého materiálu.

Vyřizuje Ing. Daniela Lukavcová,  
vedoucí odboru majetkového

T: 31.05.2021

Stanovisko odboru: Odbor majetkový  
MA  
Odbor MA doporučuje schválit variantu A).

Stanovisko komise: Komise majetková  
KM  
Komise doporučila usnesením č. 1/17 vydání kladného stanoviska k záměru prodeje pozemku.

Stanovisko RMOB: Rada městského obvodu  
RMOB  
Rada MOB Slezská Ostrava usnesením č. 3244/RMOB-Sle/1822/71 ze dne 31.03.2021 doporučila vydat souhlas se záměrem prodeje pozemku parc. č. 4121/1 v k. ú. Slezská Ostrava, obec Ostrava.

Za soulad s právními předpisy: Ing. Daniela Lukavcová  
vedoucí odboru majetkového

Mgr. Bc. Nikola Machová  
právník

Termín plnění: 31.05.2021

**V Ostravě dne 14.04.2021**

---

## Důvodová zpráva

Pozemek parc. č. 4121/1 v k. ú. Slezská Ostrava, obec Ostrava, se nachází u ulice Počáteční.

O předmětnou část pozemku požádala v zastoupení Dopravního podniku Ostrava, a.s., IČO: 619 74 757 společnost IGEA s.r.o., IČO: 465 80 514 z důvodu vypracování dokumentace, vč. příslušné inženýrské činnosti spojené s projektovou dokumentací pro společné povolení, resp. pro územní řízení stavby s názvem "Rozvoj vodíkové mobility v Ostravě, 1. etapa". Předmětný pozemek má zájem nabyt DPO z důvodu vybudování parkoviště pro své zaměstnance.

Žádost je k nahlédnutí na odboru majetkovém.

Odbor majetkový nechal vyhotovit GP č. 4548-39/2021 ze dne 10.03.2021, kterým došlo k rozdělení pozemku parc. č. 4121/1 o celkové výměře 2 565 m<sup>2</sup> a to na pozemky parc. č. 4121/1 o výměře 2 488 m<sup>2</sup>, a nově označený pozemek parc. č. 4121/5 o výměře 77 m<sup>2</sup> všechny v k. ú. Slezská Ostrava, obec Ostrava, a to z důvodu umístění komunikace, která se nachází na části pozemku parc. č. 4121/1, který je nově označen jako pozemek parc. č. 4121/5 všechny v k. ú. Slezská Ostrava, obec Ostrava.

O tomto návrhu usnesení je zastupitelstvo městského obvodu oprávněno rozhodnout dle čl. 7 odst. 3 písm. b) OZV statutárního města Ostrava č. 14/2013, Statut města Ostravy, ve znění pozdějších změn a doplňků.





požadovaná část pozemku

Slezská Opatava

požadovaná část

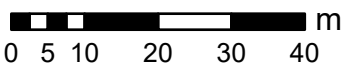



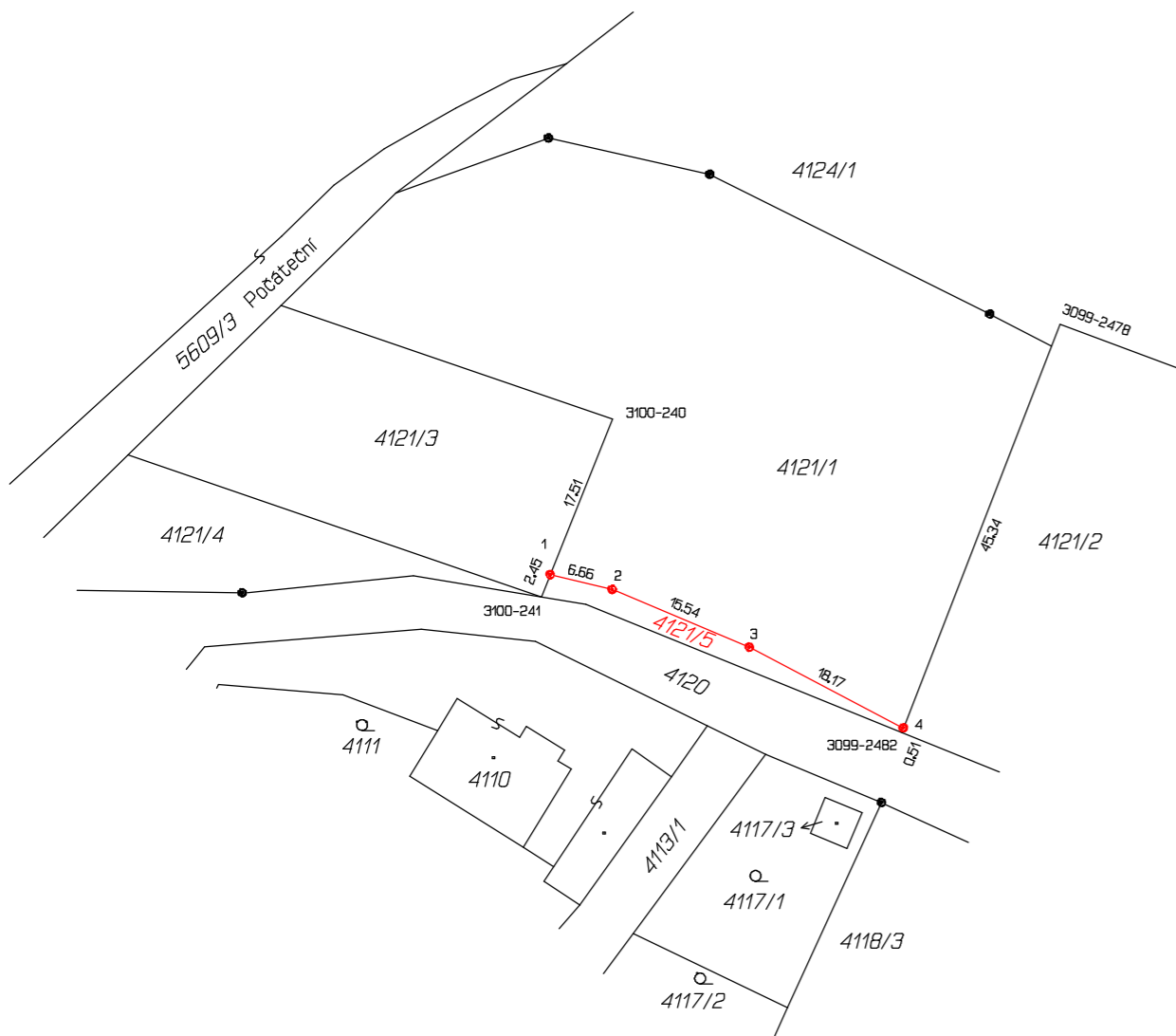

**Seznam souřadnic (S-JTSK)**

| Číslo bodu | Souřadnice pro zápis do KN |            |         | Poznámka      |
|------------|----------------------------|------------|---------|---------------|
|            | Y                          | X          | Kód kv. |               |
| 3099-2478  | 468048.21                  | 1103229.43 | 4       | sl.plotu      |
| 3099-2482  | 468064.77                  | 1103272.14 | 4       | znak barvou   |
| 3100-240   | 468095.00                  | 1103239.38 | 6       | kolík         |
| 3100-241   | 468102.44                  | 1103257.96 | 6       | znak barvou   |
| 1          | 468101.52                  | 1103255.66 | 6       | znak z plastu |
| 2          | 468095.03                  | 1103257.18 | 3       | znak z plastu |
| 3          | 468080.69                  | 1103263.23 | 3       | znak z plastu |
| 4          | 468064.59                  | 1103271.67 | 4       | znak z plastu |

| VÝKAZ DOSAVADNÍHO A NOVÉHO STAVU ÚDAJŮ KATASTRU NEMOVITOSTÍ |                |                |                                |                               |                |                |                                |                              |                     |  |                         |             |    |               |
|---|----------------|----------------|--------------------------------|-------------------------------|----------------|----------------|--------------------------------|------------------------------|---------------------|--|-------------------------|-------------|----|---------------|
| Dosavadní stav  |                |                |                                |                               |                | Nový stav      |                                |                              |                     |  |                         |             |    |               |
| Označení pozemku parc. číslem                               | Výměra parcely |                | Druh pozemku<br>Způsob využití | Označení pozemku parc. číslem | Výměra parcely |                | Druh pozemku<br>Způsob využití | Typ stavby<br>Způsob využití | Způsob určení výměr | Porovnání se stavem evidence právních vztahů             |                         |             |    |               |
|   | ha             | m <sup>2</sup> |                                |                               | ha             | m <sup>2</sup> |                                |                              |                     | Díl přechází z pozemku označeného v katastru nemovitostí | Číslo listu vlastnictví | Výměra dílu |    | Označení dílu |
|   |                |                |                                |                               |                | ha             | m <sup>2</sup>                 |                              |                     |  |                         |             |    |               |
| 4121/1  | 25             | 65             | orná půda                      | 4121/1                        | 24             | 88             | orná půda                      |                              | 0                   | 4121/1   |                         | 3425        | 24 | 88            |
|   |                |                |                                | 4121/5                        |                | 77             | orná půda                      |                              | 0                   | 4121/1   |                         | 3425        |    | 77            |
|   | 25             | 65             |                                |                               | 25             | 65             |                                |                              |                     |  |                         |             |    |               |

**Výkaz údajů o bonitovaných půdně ekologických jednotkách (BPEJ) k parcelám nového stavu**

| Parcelní číslo podle katastru nemovitostí |  | Kód BPEJ | Výměra |                | BPEJ na dílu parcely | Parcelní číslo podle katastru nemovitostí |  | Kód BPEJ | Výměra |                | BPEJ na dílu parcely |
|---|--|----------|--------|----------------|----------------------|---|--|----------|--------|----------------|----------------------|
| zjednodušené evidence                     |  |          | ha     | m <sup>2</sup> |                      | zjednodušené evidence                     |  |          | ha     | m <sup>2</sup> |                      |
| 4121/1                                    |  | 64710    | 24     | 88             |                      |   |  |          |        |                |                      |
| 4121/5                                    |  | 64710    |        | 77             |                      |   |  |          |        |                |                      |

| <b>GEOMETRICKÝ PLÁN pro</b><br><br>rozdělení pozemku  | Geometrický plán ověřil úředně oprávněný zeměměřický inženýr:    |                 | Stejnopis ověřil úředně oprávněný zeměměřický inženýr:  |          |
|---|--|-----------------|---|----------|
|   | Jméno, příjmení:   | Ing. Marcel Hyl | Jméno, příjmení:  |          |
|   | Číslo položky seznamu úředně oprávněných zeměměřických inženýrů: | 1701/1997       | Číslo položky seznamu úředně oprávněných zeměměřických inženýrů:  |          |
|   | Dne:   | 10.3. 2021      | Číslo:  | 171/2021 |
|   | Naležitostmi a přesností odpovídá právním předpisům.             |                 | Tento stejnopis odpovídá geometrickému plánu v elektronické podobě uloženému v dokumentaci katastrálního úřadu. |          |
| Vyhotovitel: <b>GAKO - Oblouk s.r.o.</b><br>Hasičská 551/52<br>Ostrava - Hrabůvka, 70030<br>IČ 26813637   | <b>Katastrální úřad souhlasí s očíslováním parcel.</b>           |                 | <b>Dvěření stejnopisu geometrického plánu v listinné podobě.</b>  |          |
| Číslo plánu: 4548 - 39/2021   |  |                 |   |          |
| Okres: Ostrava-město  |  |                 |   |          |
| Obec: Ostrava   |  |                 |   |          |
| Kat. území: Slezská Ostrava   |  |                 |   |          |
| Mapový list: Ostrava 7-1/42   |  |                 |   |          |
| Dosavadním vlastníkům pozemků byla poskytnuta možnost seznámit se v terénu s průběhem navržených nových hranic které byly označeny předepsaným způsobem |  |                 |   |          |

|                       |  |   |
|-----------------------|--|---|
|                       | <b>15. zasedání zastupitelstva městského obvodu</b>      | Dne 22.04.2021                            |
| Složka<br><b>ZM4</b>  |  | Materiál pro ZMOB č.<br>MA/ZMOB/4.0024/21 |
| Garant<br>projednání: | <b>Ing. Ivona Vaňková</b><br>místostarostka              |   |
| předkládá:            | <b>Ing. Ivona Vaňková</b><br>místostarostka              |   |
| zpracoval:            | <b>Jana Blokšová</b><br>referent agendy majetkové správy |   |

**Věc:** Prodej pozemku parc. č. 349/3 a parc. č. 350/3 v k.ú. Slezská Ostrava, obec Ostrava

**Obsah:** Důvodová zpráva  
Příloha č. 1: snímek

Varianty: A-B

**Návrh usnesení:**

**Zastupitelstvo městského obvodu**

**VARIANTA A)**

(č. usnesení)

(zn. předkl.)  
180

**1) rozhodlo**

o prodeji

nemovitých věcí v k. ú. Slezská Ostrava, obec Ostrava, konkrétně:

- pozemek parc. č. 349/3, zastavěná plocha a nádvoří, společný dvůr, o výměře 16 m<sup>2</sup>,
- pozemek parc. č. 350/3, zahrada, o výměře 15 m<sup>2</sup>,

kupujícímu:

UPDATED PROPERTIES LLC.

id.č.: C2015 127 00292

sídlo: 1512 Woodberry Ln. Fayetteville, NC, 283 03 USA

za dohodnutou kupní cenu ve výši ..... vč. DPH, splatnou do 30 dnů od podpisu kupní smlouvy a před podáním návrhu na vklad vlastnického práva do katastru nemovitostí,



s tím, že kupující uhradí statutárnímu městu Ostrava, městskému obvodu Slezská Ostrava náklady vynaložené na zpracování:

- znaleckého posudku, tj. částku ve výši 1.936,-Kč vč. DPH,

a o uzavření příslušné smlouvy, která nabude účinnosti dnem zaplacení kupní ceny a vynaložených nákladů; dle důvodové zprávy a přílohy předloženého materiálu.

Vyřizuje Ing. Daniela Lukavcová,  
vedoucí odboru majetkového

T: 31.05.2021

## VARIANTA B)

(č. usnesení)

(zn. předkl.)  
180

### 1) rozhodlo

neprodat

nemovité věci v k. ú. Slezská Ostrava, obec Ostrava, konkrétně:

- pozemek parc. č. 349/3, zastavěná plocha a nádvoří, společný dvůr, o výměře 16 m<sup>2</sup>,
- pozemek parc. č. 350/3, zahrada, o výměře 15 m<sup>2</sup>,

kupujícímu:

UPDATED PROPERTIES LLc.

id.č.: C2015 127 00292

sídlo: 1512 Woodberry Ln. Fayetteville, NC, 283 03 USA

dle důvodové zprávy a přílohy předloženého materiálu.

Vyřizuje Ing. Daniela Lukavcová,  
vedoucí odboru majetkového

T: 31.05.2021

Stanovisko odboru: Odbor majetkový  
MA  
Odbor MA doporučuje schválit variantu A).

Stanovisko komise: Komise majetková  
KM  
Komise usn. č. 7/18 doporučila kupní cenu ve výši 14.000,- Kč vč. DPH, úhradu nákladů na zhotovení znaleckého posudku ve výši 1.600,-Kč + DPH.

Úřední deska: Úřední deska  
ÚD

Záměr prodeje byl vyvěšen na úřední desce od 24.11.2020 do 10.12.2020.

Stanovisko ZMO: Zastupitelstvo města Ostravy  
ZMO  
Zastupitelstvo města rozhodlo o záměru prodeje pozemků usnesením č. 1147/ZM1822/18, bod 2. ze dne 11.11.2020

Stanovisko RMOB: Rada městského obvodu  
RMOB  
Rada MOB Slezská Ostrava usnesením č. 3240/RMOB-Sle/1822/71 ze dne 31.03.2021 doporučila rozhodnout o prodeji pozemku parc. č. 349/3 a parc. č. 350/3 v k. ú. Slezská Ostrava.

Za soulad s právními předpisy: Ing. Daniela Lukavcová  
vedoucí odboru majetkového

Mgr. Bc. Nikola Machová  
právník

Termín plnění: 31.05.2021

**V Ostravě dne 14.04.2021**

---

### Důvodová zpráva

Pozemky parc. č. 349/3 a parc. č. 350/3 v k. ú. Slezská Ostrava, obec Ostrava, se nacházejí u ulice Zvěřinská.

O prodej předmětných pozemků požádala společnost Updated Properties, LLc, id. č. C2015 127 00292, jakožto vlastník sousedních pozemků parc. č. 349/1, parc. č. 350/1, parc. č. 350/2 v k. ú. Slezská Ostrava, obec Ostrava, za účelem přístupu k domu a rozšíření stávající zahrady. Žádost je k nahlédnutí na odboru majetkovém. Žadatel požádal také do doby prodeje o nájem pozemků, který je řešen samostatným materiálem.

Cena nemovitých věcí, a to pozemku parc. č. 349/3 a parc. č. 350/3 v k. ú. Slezská Ostrava, obec Ostrava dle znaleckého posudku Ing. Josefa Fojtíka ze dne 01.02.2021:

ke dni ocenění činí: 14.000,-Kč vč. DPH  
vzniklé vedlejší náklady:  
cena za zhotovení znaleckého posudku: 1.600,-Kč + DPH, tj. 1.936,- Kč vč. DPH

Jeden z členů komise navrhl celkovou cenu 20.000,-Kč vč. DPH. Komise doporučila kupní cenu ve výši 14.000,-Kč včetně DPH za prodej předmětných pozemků a úhradu nákladů na zhotovení znaleckého posudku ve výši 1.600,-Kč + DPH .

O tomto návrhu usnesení je zastupitelstvo městského obvodu oprávněno rozhodnout dle čl. 7 odst. 3 písm. b) OZV statutárního města Ostrava č. 14/2013, Statut města Ostravy, ve znění pozdějších změn a doplňků.



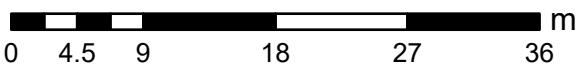

|                       |  |   |
|-----------------------|--|---|
|                       | <b>15. zasedání zastupitelstva městského obvodu</b>      | Dne 22.04.2021                            |
| Složka<br><b>zM4</b>  |  | Materiál pro ZMOB č.<br>MA/ZMOB/4.0025/21 |
| Garant<br>projednání: | <b>Ing. Ivona Vaňková</b><br>místostarostka              |   |
| předkládá:            | <b>Ing. Ivona Vaňková</b><br>místostarostka              |   |
| zpracoval:            | <b>Jana Blokšová</b><br>referent agendy majetkové správy |   |

**Věc:** **Záměr prodeje pozemku parc. č. 4335/2 v k. ú. Slezská Ostrava, obec Ostrava**

**Obsah:** Důvodová zpráva  
Příloha č. 1: snímek

Varianty: A-B

**Návrh usnesení:**

**Zastupitelstvo městského obvodu**

**VARIANTA A)**

(č. usnesení)

(zn. předkl.)  
180

**1) vydává**

souhlas

k záměru města prodat

pozemek parc. č. 4335/2, ostatní plocha, jiná plocha, v k. ú. Slezská Ostrava, obec Ostrava, o výměře 80 m<sup>2</sup>,  
dle důvodové zprávy a přílohy předloženého materiálu.

Vyřizuje **Ing. Daniela Lukavcová,**  
vedoucí odboru majetkového

T: 31.05.2021

**VARIANTA B)**

(č. usnesení)

(zn. předkl.)  
180

**1) vydává**

nesouhlas

k záměru města prodat

pozemek parc. č. 4335/2, ostatní plocha, jiná plocha, v k. ú. Slezská Ostrava, obec Ostrava, o výměře 80 m<sup>2</sup>,  
dle důvodové zprávy a přílohy předloženého materiálu.

Vyřizuje      Ing. Daniela Lukavcová,  
vedoucí odboru majetkového

T: 31.05.2021

Stanovisko odboru:      Odbor majetkový  
MA  
Odbor MA doporučuje schválit variantu A).

Stanovisko komise:      Komise majetková  
KM  
Komise usn. 1/19 doporučila záměr prodeje pozemku parc. č. 4335/2 v  
k. ú. Slezská Ostrava, obec Ostrava.

Stanovisko RMOB:      Rada městského obvodu  
RMOB  
Rada MOB Slezská Ostrava usnesením č. 3296/RMOB-Sle/1822/72  
ze dne 07.04.2021 doporučila vydat souhlas se záměrem prodeje  
pozemku parc. č. 4335/2 v k. ú. Slezská Ostrava, obec Ostrava.

Za soulad s právními  
předpisy:      Ing. Daniela Lukavcová  
vedoucí odboru majetkového

Mgr. Bc. Nikola Machová  
právník

Termín plnění:    31.05.2021

**V Ostravě dne 14.04.2021**



---

## Důvodová zpráva

Pozemek parc. č. 4335/2 v k. ú. Slezská Ostrava, obec Ostrava se nachází na ulici Slívova.

O prodej uvedeného pozemku požádal pan XXXXX XXXXXX, a to z důvodu narovnání smluvních (vlastnických) vztahů, když předmětný pozemek užívá, ale nájemní smlouva není uzavřena. Žádost je k nahlédnutí na odboru majetkovém.

Komise doporučila radě souhlasit se záměrem prodeje předmětného pozemku.

Majetkový odbor doporučuje záměr prodeje. Stávající bezesmluvní užívání bude zohledněno při prodeji a v případě, že prodej nebude realizován, bude s žadatelem jednáno ve věci uzavření nájemní smlouvy. Dle sdělení společnosti Ostravské vodárny a kanalizace a.s. se na pozemku parc. č. 4335/2 nachází vodovodní potrubí a kanalizační stoka. V případě realizace prodeje bude nutné k těmto inženýrským sítím zřídit věcné břemeno ve prospěch vlastníka těchto inženýrských sítí - statutární město Ostrava.

O tomto návrhu usnesení je zastupitelstvo městského obvodu oprávněno rozhodnout dle čl. 7. odst. 3 písm. b) a čl. 7 odst. 4 OZV statutárního města Ostrava č. 14/2013, Statut města Ostravy, ve znění pozdějších změn a doplňků.

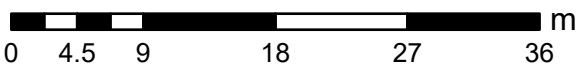
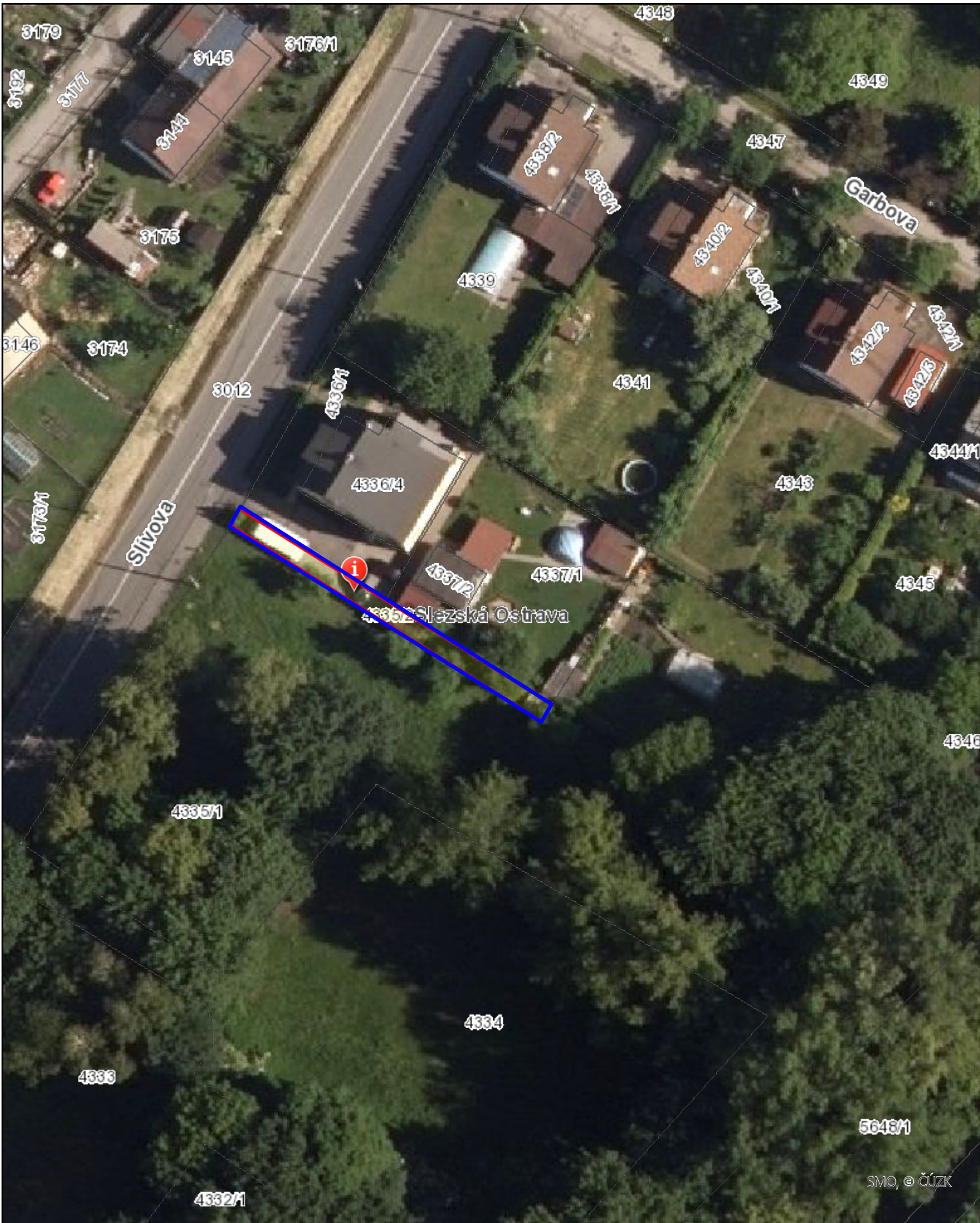

|                       |  |   |
|-----------------------|--|---|
|                       | <b>15. zasedání zastupitelstva městského obvodu</b>      | Dne 22.04.2021                            |
| Složka<br><b>ZM4</b>  |  | Materiál pro ZMOB č.<br>MA/ZMOB/4.0026/21 |
| Garant<br>projednání: | <b>Ing. Ivona Vaňková</b><br>místostarostka              |   |
| předkládá:            | <b>Ing. Ivona Vaňková</b><br>místostarostka              |   |
| zpracoval:            | <b>Jana Blokšová</b><br>referent agendy majetkové správy |   |

**Věc:** **Záměr prodeje pozemků p.p.č. 391/28, p.p.č. 852, p.p.č. 391/8 v k. ú. Heřmanice, obec Ostrava**

**Obsah:** Důvodová zpráva  
Příloha č. 1: snímek

Varianty: A-B

**Návrh usnesení:**

**Zastupitelstvo městského obvodu**

**VARIANTA A)**

(č. usnesení)

(zn. předkl.)  
180

**1) vydává**

souhlas

k záměru města prodat

nemovité věci v k. ú. Heřmanice, obec Ostrava, konkrétně:

- pozemek p.p.č. 391/28, zahrada, o výměře 1 015 m<sup>2</sup>,
- pozemek p.p.č. 852, ostatní plocha, jiná plocha, o výměře 759 m<sup>2</sup>,
- pozemek p.p.č. 391/8, zahrada, o výměře 177 m<sup>2</sup>,

dle důvodové zprávy a přílohy předloženého materiálu.

Vyřizuje **Ing. Daniela Lukavcová,**  
vedoucí odboru majetkového

T: 31.05.2021



**VARIANTA B)**

(č. usnesení)

(zn. předkl.)  
180

**1) vydává**

nesouhlas

k záměru města prodat

nemovité věci v k. ú. Heřmanice, obec Ostrava, konkrétně:

- pozemek p.p.č. 391/28, zahrada, o výměře 1 015 m<sup>2</sup>,
- pozemek p.p.č. 852, ostatní plocha, jiná plocha, o výměře 759 m<sup>2</sup>,
- pozemek p.p.č. 391/8, zahrada, o výměře 177 m<sup>2</sup>,

dle důvodové zprávy a přílohy předloženého materiálu.

Vyřizuje      Ing. Daniela Lukavcová,  
vedoucí odboru majetkového

T: 31.05.2021

Stanovisko odboru:      Odbor majetkový  
MA  
Odbor MA doporučuje schválit variantu A).

Stanovisko komise:      Komise majetková  
KM  
Komise usn. 4/19 doporučila záměr prodeje předmětných pozemků v  
k. ú. Heřmanice, obec Ostrava.

Stanovisko RMOB:      Rada městského obvodu  
RMOB  
Rada MOB Slezská Ostrava usnesením č. 3297/RMOB-Sle/1822/72  
ze dne 07.04.2021 doporučila vydat souhlas se záměrem prodeje  
nemovitých věcí v k. ú. Heřmanice, obec Ostrava.

Za soulad s právními  
předpisy:      Ing. Daniela Lukavcová  
vedoucí odboru majetkového

Mgr. Bc. Nikola Machová  
právník

Termín plnění:    31.05.2021

V Ostravě dne 14.04.2021

---

## Důvodová zpráva

Předmětné pozemky p.p.č. 391/28, p.p.č. 852, p.p.č. 391/8 v k. ú. Heřmanice, obec Ostrava se nachází v oblasti křižovatky ulic Kubínova a Koněvova.

O prodej uvedených pozemků požádal pan XXXXXXXX XXXXXX, a to za účelem výstavby rodinného domu. Žádost je k nahlédnutí na odboru majetkovém.

Komise doporučila radě souhlasit se záměrem prodeje předmětných pozemků.

Pozemek p.p.č. 391/28 je pronajímán za účelem rekreačního využití, XXX XXXXXXXX XX XXXXXXXXXXXXXXXXXXXX XXXXXXXX XXXX XXXXX XXXXXXXXXXXX XX XXXXXXX XXXX XXXX XXXXXXXX. Pozemky, které jsou předmětem záměru prodeje by se společně jako celek daly využít ke stavbě rodinného domu, proto majetkový odbor záměr doporučuje, stávající nájemce bude informován o záměru, a v případě zájmu se může prodeje také zúčastnit.

O tomto návrhu usnesení je zastupitelstvo městského obvodu oprávněno rozhodnout dle čl. 7 odst. 3 písm. b) a čl. 7 odst. 4 OZV statutárního města Ostrava č. 14/2013, Statut města Ostravy, ve znění pozdějších změn a doplňků.



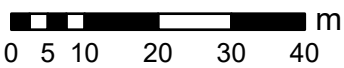



|                       |  |   |
|-----------------------|--|---|
|                       | <b>15. zasedání zastupitelstva městského obvodu</b>      | Dne 22.04.2021                            |
| Složka<br><b>ZM4</b>  |  | Materiál pro ZMOB č.<br>MA/ZMOB/4.0027/21 |
| Garant<br>projednání: | <b>Ing. Ivona Vaňková</b><br>místostarostka              |   |
| předkládá:            | <b>Ing. Ivona Vaňková</b><br>místostarostka              |   |
| zpracoval:            | <b>Jana Blokšová</b><br>referent agendy majetkové správy |   |

**Věc:** **Záměr prodeje části pozemku parc. č. 914/9 v k. ú. Slezská Ostrava, obec Ostrava**

**Obsah:** Důvodová zpráva  
Příloha č. 1: snímek

Varianty: A-B

**Návrh usnesení:**

**Zastupitelstvo městského obvodu**

**VARIANTA A)**

(č. usnesení)

(zn. předkl.)  
180

**1) vydává**

souhlas

k záměru města prodat:

část pozemku parc. č. 914/9, ostatní plocha, ostatní komunikace, v k. ú. Slezská Ostrava, obec Ostrava, o výměře cca 15 m<sup>2</sup> z celkové výměry 261 m<sup>2</sup>, dosud nevymezené geometrickým plánem,

dle důvodové zprávy a přílohy předloženého materiálu.

Vyřizuje **Ing. Daniela Lukavcová,**  
vedoucí odboru majetkového

T: 31.05.2021

**VARIANTA B)**

(č. usnesení)

(zn. předkl.)  
180

**1) vydává**

nesouhlas

k záměru města prodat

část pozemku parc. č. 914/9, ostatní plocha, ostatní komunikace, v k. ú. Slezská Ostrava, obec Ostrava, o výměře cca 15 m<sup>2</sup> z celkové výměry 261 m<sup>2</sup>, dosud nevymezené geometrickým plánem,

dle důvodové zprávy a přílohy předloženého materiálu.

Vyřizuje      Ing. Daniela Lukavcová,  
vedoucí odboru majetkového

T: 31.05.2021

Stanovisko odboru:      Odbor majetkový  
MA  
Odbor MA doporučuje schválit variantu B).

Stanovisko komise:      Komise majetková  
KM  
Komise doporučila radě usnesením č. 2/19 nesouhlasit se záměrem prodeje části předmětného pozemku.

Stanovisko RMOB:      Rada městského obvodu  
RMOB  
Rada MOB Slezská Ostrava usnesením č. 3298/RMOB-Sle/1822/72 ze dne 07.04.2021 doporučila vydat nesouhlas se záměrem prodeje části pozemku parc. č. 914/9 v k. ú. Slezská Ostrava, obec Ostrava.

Za soulad s právními předpisy:      Ing. Daniela Lukavcová  
vedoucí odboru majetkového

Mgr. Bc. Nikola Machová  
právník

Termín plnění:    31.05.2021

**V Ostravě dne 14.04.2021**



---

## Důvodová zpráva

Pozemek parc. č. 914/9, v k. ú. Slezská Ostrava, obec Ostrava, přiléhá k ulici Na Františkově.

O prodej části předmětného pozemku požádala paní XXXXXXXX XXXXXXXX X XXX XXXXX XXXXXXX, a to za účelem koupě nebo dlouhodobého pronájmu parkovacího stání na ulici Na Františkově, kde mají trvalé bydliště v budově č.p. 2096/14C. Žádost je k nahlédnutí na odboru majetkovém.

Majetková komise doporučila radě nesouhlasit se záměrem prodeje části předmětného pozemku, a to vzhledem k tomu, že by městský obvod přišel o jediné místo v dané lokalitě, kde není parkování zpoplatněno.

Na ulici Na Františkově jsou některá parkovací místa ve vlastnictví fyzických osob. Tyto osoby nenabýly předmětné nemovité věci od statutárního města Ostravy, ale od právnických osob.

Dle čl. 7 odst. 4 OZV statutárního města Ostrava č. 14/2013, Statut města Ostravy, ve znění pozdějších změn a doplňků, zastupitelstvo městského obvodu vydává souhlas, či nesouhlas k záměru města prodat nemovité věci svěřené městskému obvodu před projednáním v orgánech města v případech uvedených v čl. 7 odst. 3 písm. b) Statutu.

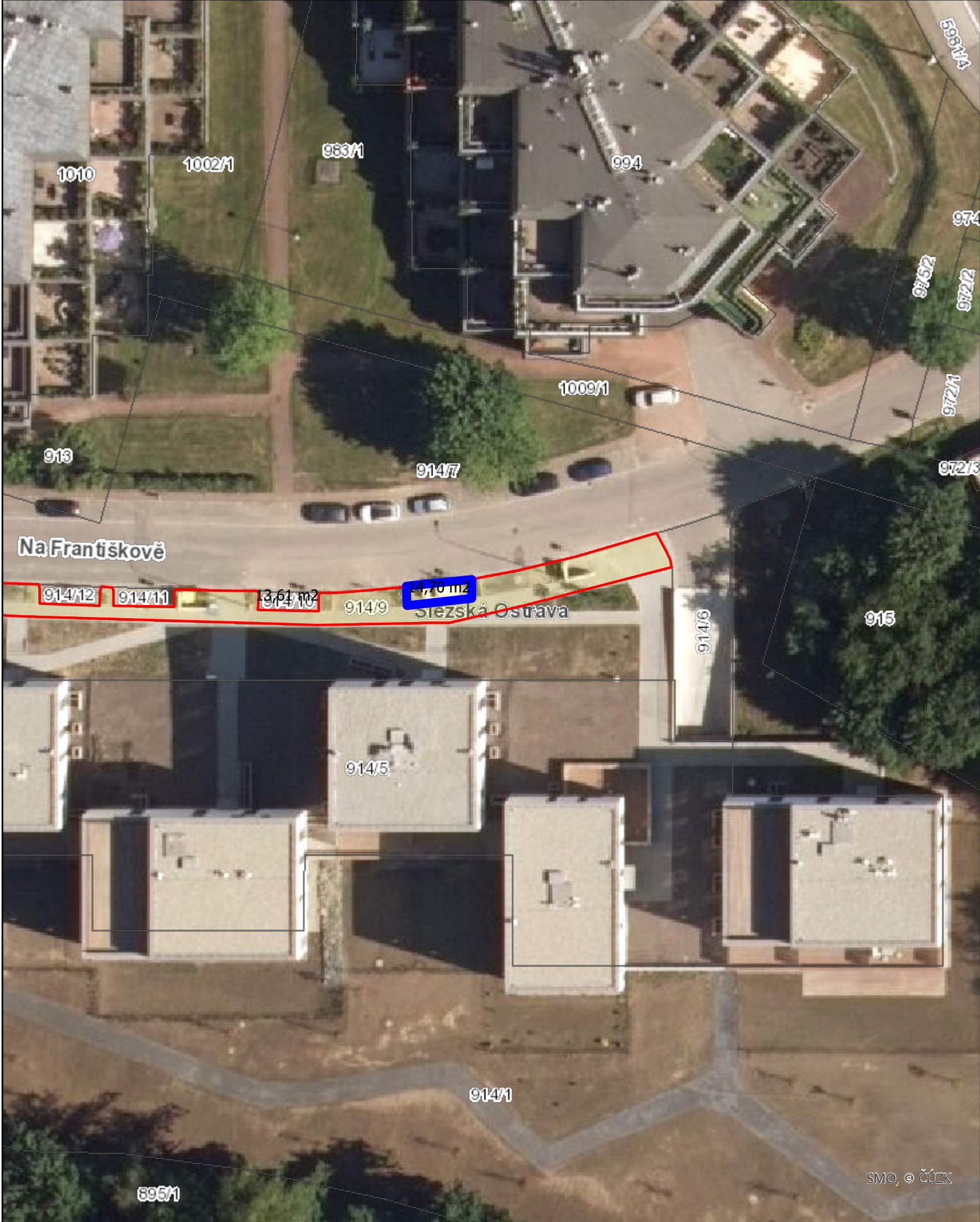

Na Františkově

Stejská Ostrava

14,70 m<sup>2</sup>

914/10

914/11

914/12

914/5

914/6

915

914/1

895/1

SMO, © ČÚZK

10. 3. 2021

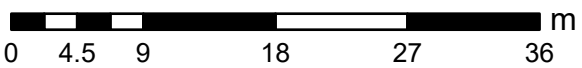

© Statutární město Ostrava, 2021

**OSTRAVA!!!**

|                       |  |   |
|-----------------------|--|---|
|                       | <b>15. zasedání zastupitelstva městského obvodu</b>      | Dne 22.04.2021                            |
| Složka<br><b>ZM4</b>  |  | Materiál pro ZMOB č.<br>MA/ZMOB/4.0028/21 |
| Garant<br>projednání: | <b>Ing. Ivona Vaňková</b><br>místostarostka              |   |
| předkládá:            | <b>Ing. Ivona Vaňková</b><br>místostarostka              |   |
| zpracoval:            | <b>Jana Blokšová</b><br>referent agendy majetkové správy |   |

**Věc:** **Záměr prodeje části pozemku parc. č. 281 v k. ú. Koblov, obec Ostrava**

**Obsah:** Důvodová zpráva  
Příloha č. 1: snímek

Varianty: A-B

**Návrh usnesení:**

**Zastupitelstvo městského obvodu**

**VARIANTA A)**

(č. usnesení)

(zn. předkl.)  
180

**1) vydává**

souhlas

k záměru města prodat:

část pozemku parc. č. 281, zahrada, v k. ú. Koblov, obec Ostrava, o výměře cca 62 m<sup>2</sup> z celkové výměry 68 m<sup>2</sup>, dosud nevymezené geometrickým plánem,

dle důvodové zprávy a přílohy předloženého materiálu.

Vyřizuje **Ing. Daniela Lukavcová,**  
vedoucí odboru majetkového

T: 31.05.2021



**VARIANTA B)**

(č. usnesení)

(zn. předkl.)  
180

**1) vydává**

nesouhlas

k záměru města prodat

část pozemku parc. č. 281, zahrada, v k. ú. Koblov, obec Ostrava, o výměře cca 62 m<sup>2</sup> z celkové výměry 68 m<sup>2</sup>, dosud nevymezené geometrickým plánem,

dle důvodové zprávy a přílohy předloženého materiálu.

Vyřizuje      Ing. Daniela Lukavcová,  
vedoucí odboru majetkového

T: 31.05.2021

Stanovisko odboru:      Odbor majetkový  
MA  
Odbor MA doporučuje schválit variantu B).

Stanovisko komise:      Komise majetková  
KM  
Komise doporučila radě usnesením č. 3/19 nesouhlasit se záměrem  
prodeje části předmětného pozemku.

Stanovisko RMOB:      Rada městského obvodu  
RMOB  
Rada MOB Slezská Ostrava usnesením č. 3299/RMOB-Sle/1822/72 ze  
dne 07.04.2021 doporučila vydat nesouhlas se záměrem prodeje části  
pozemku parc. č. 281 v k. ú. Koblov, obec Ostrava.

Za soulad s právními  
předpisy:      Ing. Daniela Lukavcová  
vedoucí odboru majetkového

Mgr. Bc. Nikola Machová  
právník

Termín plnění:    31.05.2021

**V Ostravě dne 14.04.2021**

---

## Důvodová zpráva

Pozemek parc. č. 281 v k. ú. Koblov, obec Ostrava, se nachází na ulici Výdušné.

O prodej části předmětného pozemku požádal pan XXXXXX XXXXXXXX. Žadatel požádal o prodej pozemku vzhledem k tomu, že jako majitel sousedních pozemků má zájem o zvelebení pozemku a rozšíření zahrady. Žadatel má zájem o výměru pozemku, která vznikne po odměření komunikace. Žádost je k nahlédnutí na odboru majetkovém.

Majetková komise doporučila radě nesouhlasit se záměrem prodeje části předmětného pozemku, a to vzhledem k tomu, že se v současné době připravuje projektová dokumentace na rekonstrukci ul. Výdušná a předmětný pozemek bude nutný pro rozšíření vozovky a současně se bude v této oblasti klást kanalizace a lze předpokládat, že tento pozemek bude stavbou dotčený. Žadateli bude sděleno, že si může o prodej požádat až po dokončení komunikace a kanalizace.

Dle čl. 7 odst. 4 OZV statutárního města Ostrava č. 14/2013, Statut města Ostravy, ve znění pozdějších změn a doplňků, zastupitelstvo městského obvodu vydává souhlas, či nesouhlas k záměru města prodat nemovité věci svěřené městskému obvodu před projednáním v orgánech města v případech uvedených v čl. 7 odst. 3 písm. b) Statutu.





Koblov

Vydušná

Svážná

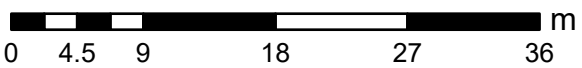



|                       |  |   |
|-----------------------|--|---|
|                       | <b>15. zasedání zastupitelstva městského obvodu</b>      | Dne 22.04.2021                            |
| Složka<br><b>ZM4</b>  |  | Materiál pro ZMOB č.<br>MA/ZMOB/4.0029/21 |
| Garant<br>projednání: | <b>Ing. Ivona Vaňková</b><br>místostarostka              |   |
| předkládá:            | <b>Ing. Ivona Vaňková</b><br>místostarostka              |   |
| zpracoval:            | <b>Jana Blokšová</b><br>referent agendy majetkové správy |   |

**Věc:** Prodej části pozemku parc. č. 2399/1 v k. ú. Slezská Ostrava, obec Ostrava

**Obsah:** Důvodová zpráva  
Příloha č. 1: snímek  
Příloha č. 2: geometrický plán

Varianty: A-B

**Návrh usnesení:**

**Zastupitelstvo městského obvodu**

**VARIANTA A)**

(č. usnesení)

(zn. předkl.)  
180

**1) rozhodlo**

o prodeji

části pozemku parc. č. 2399/1, ostatní plocha, zeleň, v k. ú. Slezská Ostrava, obec Ostrava o výměře 401 m<sup>2</sup>, vymezenou geometrickým plánem č. 4476-85/2020 ze dne 13.07.2020 a označenou v něm jako:

- pozemek parc. č. 2399/1, ostatní plocha, zeleň, v k. ú. Slezská Ostrava, obec Ostrava, o výměře 358 m<sup>2</sup>,

kupujícímu:

Rezidence Slezská s.r.o.

IČO: 106 82 546

sídlo: Palisova 1224/8, Kylešovice, 747 06 Opava

za dohodnutou kupní cenu ve výši 240.000,-Kč vč. DPH, splatnou do 30 dnů od podpisu kupní smlouvy a před podáním návrhu na vklad vlastnického práva do katastru nemovitostí,

s tím, že kupující uhradí statutárnímu městu Ostrava, městskému obvodu Slezská Ostrava náklady vynaložené na zpracování:

- znaleckého posudku, tj. částku ve výši 1.694,-Kč vč. DPH,
- geometrického plánu, tj. částku ve výši 6.050,-Kč vč. DPH

a o uzavření příslušné smlouvy, která nabude účinnosti dnem zaplacení kupní ceny a vynaložených nákladů;

dle důvodové zprávy a přílohy předloženého materiálu,

za podmínky, že se kupující stane vlastníkem sousedního pozemku parc. č. 2334 v k. ú. Slezská Ostrava, obec Ostrava.

Vyřizuje Ing. Daniela Lukavcová,  
vedoucí odboru majetkového

T: 31.05.2021

## VARIANTA B)

(č. usnesení)

(zn. předkl.)  
180

### 1) rozhodlo

neprodat

část pozemku parc. č. 2399/1, ostatní plocha, zeleň, v k. ú. Slezská Ostrava, obec Ostrava o výměře 401 m<sup>2</sup>, vymezenou geometrickým plánem č. 4476-85/2020 ze dne 13.07.2020 a označenou v něm jako:

- pozemek parc. č. 2399/1, ostatní plocha, zeleň, v k. ú. Slezská Ostrava, obec Ostrava, o výměře 358 m<sup>2</sup>,

kupujícímu:

Rezidence Slezská s.r.o.

IČO: 106 82 546

sídlo: Palisova 1224/8, Kylešovice, 747 06 Opava

dle důvodové zprávy a přílohy předloženého materiálu.

Vyřizuje Ing. Daniela Lukavcová,  
vedoucí odboru majetkového

T: 31.05.2021

Stanovisko odboru: Odbor majetkový  
MA  
Odbor MA doporučuje schválit variantu A).

Stanovisko komise: Komise majetková  
KM  
Komise usn. č. 6/19 doporučila kupní cenu ve výši 240.000,-Kč vč. DPH, úhradu nákladů na zhotovení znaleckého posudku ve výši

1.400,-Kč + DPH a na zhotovení geometrického plánu ve výši 5.000,-  
Kč + DPH.

Úřední deska: Úřední deska  
ÚD  
Záměr prodeje byl vyvěšen na úřední desce od 03.02.2021 do  
19.02.2021.

Stanovisko ZMO: Zastupitelstvo města Ostravy  
ZMO  
Zastupitelstvo města rozhodlo o záměru prodeje pozemku usnesením  
č. 1256/ZM1822/20, bod 2. ze dne 27.01.2021

Stanovisko RMOB: Rada městského obvodu  
RMOB  
Rada MOB Slezská Ostrava usnesením č. 3300/RMOB-Sle/1822/72  
ze dne 07.04.2021 doporučila rozhodnout o prodeji pozemku parc.  
č. 2399/1 v k. ú. Slezská Ostrava, obec Ostrava za kupní cenu dle  
návrhu.

Za soulad s právními  
předpisy: Ing. Daniela Lukavcová  
vedoucí odboru majetkového

Mgr. Bc. Nikola Machová  
právník

Termín plnění: 31.05.2021

**V Ostravě dne 14.04.2021**



---

## Důvodová zpráva

Pozemek parc. č. 2399/1 v k. ú. Slezská Ostrava, obec Ostrava, se nachází u ulice Keltičkova, při vjezdu do bývalého areálu Dolu Petr Bezruč.

O prodej předmětného pozemku požádala společnost LA PROCURA, IČO: 286 28 128. Žadatel je vlastníkem sousedních pozemků a účelem žádosti je sjednocení těchto pozemků pro další záměry. Žádost je k nahlédnutí na odboru majetkovém.

Příprava žádosti probíhala v době nouzového stavu a nebyla tedy projednána v majetkové komisi. Stanoviska odborů DaŽP, INV a TS k prodeji byla bez připomínek. Na pozemku se nachází chodník, výdušná jáma a pomník Petra Bezruče. Geometrickým plánem bylo navrženo oddělení chodníku.

Původní žadatel, jehož záměrem byla koupě předmětné nemovitosti za účelem sjednocení se sousedními pozemky ve svém vlastnictví, dne 29.03.2021 podal návrh na změnu vlastnického práva na příslušný katastrální úřad, na základě kupní smlouvy, kdy převádí své vlastnictví k předmětným nemovitostem na společnost Rezidence Slezská s.r.o, IČO: 106 82 546.

Následně společnost Rezidence Slezská s.r.o, IČO: 106 82 546 požádala SMO, MOB Slezská Ostrava o prodej pozemku parc. č. 2399/1 v k. ú. Slezská Ostrava, obec Ostrava, za účelem sjednocení pozemku se sousedními pozemky pro další záměry.

Prodej předmětného pozemku společnosti Rezidence Slezská, s.r.o., IČO: 106 82 546 bude uskutečněn za podmínky provedené změny vlastnického práva k sousedním pozemkům na příslušném katastrálním úřadu.

Odhad obvyklé ceny pozemku parc. č. 2399/1 v k. ú. Slezská Ostrava, obec Ostrava, o výměře 358 m<sup>2</sup>, dle ZP č. 961-18/2021 vypracovaného Ing. Josefem Fojtíkem:

|  |   |
|--|---|
| ke dni ocenění činí:                   | 240.000,-Kč vč. DPH                     |
| vzniklé vedlejší náklady:              |   |
| cena za zhotovení znaleckého posudku:  | 1.400,-Kč + DPH, tj. 1.694,- Kč vč. DPH |
| cena za zhotovení geometrického plánu: | 5.000,-Kč + DPH, tj. 6.050,-Kč vč. DPH  |

O tomto návrhu usnesení je zastupitelstvo městského obvodu oprávněno rozhodnout dle čl. 7 odst. 3 písm. b) OZV statutárního města Ostrava č. 14/2013, Statut města Ostravy, ve znění pozdějších změn a doplňků.





### Seznam souřadnic (S-JTSK)

| Číslo bodu | Souřadnice pro zápis do KN |            | Kód kv. | Poznámka      |
|------------|----------------------------|------------|---------|---------------|
|            | Y                          | X          |         |               |
| 3096-3553  | 468879.53                  | 1100960.33 | 4       | kolík         |
| 3099-599   | 468889.60                  | 1100955.39 | 4       | barva         |
| 3977-2     | 468908.05                  | 1100975.32 | 4       | znak z plastu |
| 1          | 468895.35                  | 1100961.60 | 4       | hřeb          |
| 2          | 468893.54                  | 1100960.58 | 3       | obrubník      |
| 3          | 468891.87                  | 1100959.93 | 3       | obrubník      |
| 4          | 468890.06                  | 1100959.37 | 3       | obrubník      |
| 5          | 468888.60                  | 1100959.16 | 3       | obrubník      |
| 6          | 468883.97                  | 1100962.41 | 3       | obrubník      |
| 7          | 468882.18                  | 1100963.37 | 3       | obrubník      |
| 8          | 468880.51                  | 1100959.85 | 4       | hřeb          |

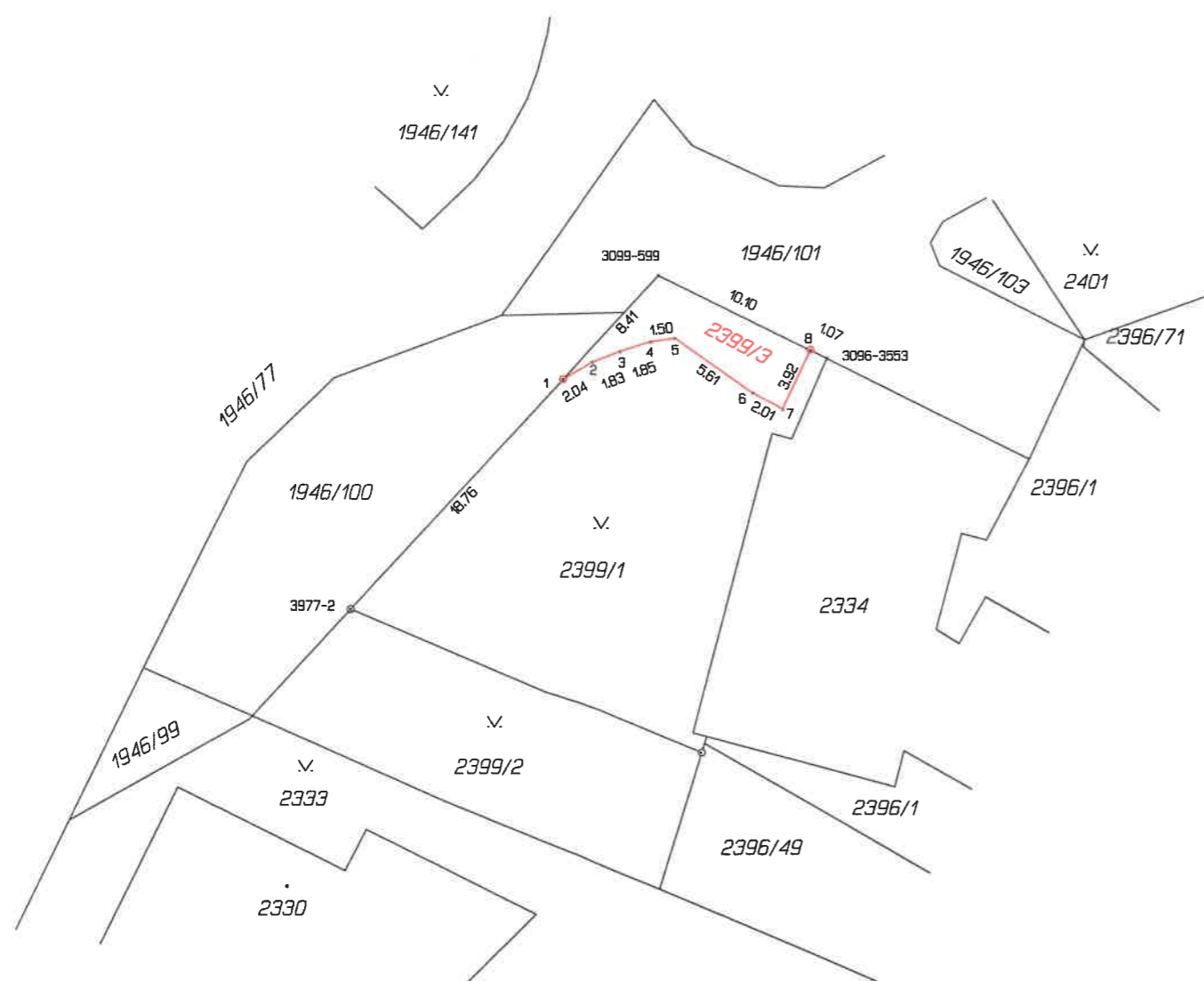

| VÝKAZ DOSAVADNÍHO A NOVÉHO STAVU ÚDAJŮ KATASTRU NEMOVITOSTÍ   |                |                |                |                               |                |                |                |                             |                      |  |                         |             |               |    |
|---|----------------|----------------|----------------|-------------------------------|----------------|----------------|----------------|-----------------------------|----------------------|--|-------------------------|-------------|---------------|----|
| Dosevadrní stav   |                |                |                | Nový stav                     |                |                |                |                             |                      |  |                         |             |               |    |
| Označení pozemku parc. číslem   | Výměra parcely |                | Druh pozemku   | Označení pozemku parc. číslem | Výměra parcely |                | Druh pozemku   | Typ stavby                  | Způsob určení výměry | Porovnání se stavem evidence právních vztahů             |                         |             | Označení dílu |    |
|   | ha             | m <sup>2</sup> | Způsob využití |                               | ha             | m <sup>2</sup> | Způsob využití | Způsob využití              |                      | Oří přechází z pozemku označeného v katastru nemovitostí | Číslo listu vlastnictví | Výměra dílu |               |    |
| Oří přechází z pozemku označeného v katastru nemovitostí<br>Číslo listu vlastnictví<br>Výměra dílu<br>ha m <sup>2</sup> |                |                |                |                               |                |                |                |                             |                      |  |                         |             |               |    |
| 2399/1  | *1)            | 4              | 01             | ostat. pl. zeleň              | 2399/1         | 3              | 58             | ostat. pl. zeleň            |                      | 2  | 2399/1                  | 3425        | 3             | 58 |
|   |                |                |                |                               | 2399/3         |                | 42             | ostat. pl. ostat.komunikace |                      | 2  | 2399/1                  | 3425        |               | 42 |
|   |                | 4              | 01             |                               |                | 4              | 00             |                             |                      |  |                         |             |               |    |

\*1) Rozdíl -1 m2 vznikly zaokrouhlením výměr (bod 14.6 přílohy katastrální vyhlášky) u dosevadrní parcely č.2399/1

| GEOMETRICKÝ PLÁN pro   | Geometrický plán ověřil úředně oprávněný zeměměřický inženýr:   | Stejnopis ověřil úředně oprávněný zeměměřický inženýr:  |
|--|---|---|
| rozdělení pozemku  | Jméno, příjmení: Ing. Hana Šebková  | Jméno, příjmení: Ing. Hana Šebková  |
|  | Číslo položky seznamu úředně oprávněných zeměměřických inženýrů: 1034/1995  | Číslo položky seznamu úředně oprávněných zeměměřických inženýrů: 1034/1995                                      |
|  | Dne: 13.7.2020 Číslo: 152/2020  | Dne: 21.7.2020 Číslo: 162/2020  |
|  | Náležitostní a přesnost odpovídá právním předpisům.   | Tento stejnopis odpovídá geometrickému plánu v elektronické podobě uloženému v dokumentaci katastrálního úřadu. |
| Vyhotovitel: <b>GEODAT v.o.s.</b><br>28.rájna 168/1142, 709 00 Ostrava<br>IČ:47985658, tel: 596620426<br>geodat@seznam.cz                                    | Katastrální úřad souhlasí s označováním parcel.   |   |
| Číslo plánu: 4476-85/2020  | KÚ pro Moravskoslezský kraj<br>KP Ostrava<br>Ing. Petr Vladyka<br>PGP-1786/2020-807<br>2020.07.20 17:29:49 CEST                                 |   |
| Okres: Ostrava-město   |   |   |
| Obec: Ostrava  |   |   |
| Kat. území: Slezská Ostrava  |   |   |
| Mapový list: Ostrava 7-0/14  | Ověření stejnopisu geometrického plánu v listinné podobě.  |   |
| Dosevadrním vlastníkem pozemků byla poskytnuta možnost seznámit se v terénu s průběhem navrhovaných nových hranic, které byly označeny predepsaným způsobem: |   |   |



|                       |  |   |
|-----------------------|--|---|
|                       | <b>15. zasedání zastupitelstva městského obvodu</b>            | Dne 22.04.2021                            |
| Složka<br><b>ZM4</b>  |  | Materiál pro ZMOB č.<br>MA/ZMOB/4.0030/21 |
| Garant<br>projednání: | <b>Ing. Ivona Vaňková</b><br>místostarostka                    |   |
| předkládá:            | <b>Ing. Ivona Vaňková</b><br>místostarostka                    |   |
| zpracoval:            | <b>Bc. Ivana Krejčová</b><br>vedoucí oddělení evidence majetku |   |

**Věc:** **Projednání žádosti o uzavření dohody o plnění dluhu ve splátkách s uznáním dluhu**

**Obsah:** Důvodová zpráva

Varianty: A-B

**Návrh usnesení:**

**Zastupitelstvo městského obvodu**

**VARIANTA A)**

(č. usnesení)

(zn. předkl.)  
180

**1) projednalo**

žádost pana XXXXXXXXX XXXXXXX, narozeného v roce XXXX, bytem XXXXXXXXXXXXXXX XXXXXXX XXXXXXXXXXXXXXX, o splátkový kalendář ke splnění dluhu vzniklého z nájmu bytu a služeb spojených s užíváním bytu a o snížení nájemného z 50,- Kč/m<sup>2</sup> na částku výši 35,- Kč/m<sup>2</sup> za období 10/2020 až 03/2021; dle důvodové zprávy předloženého materiálu;

**2) rozhodlo**

částečně vyhovět žádosti, a to části týkající se uzavření dohody o plnění dluhu ve splátkách s uznáním dluhu s panem XXXXXXXXXXX XXXXXXX, narozeným v roce XXXX, bytem XXXXXXXXXXXXXXX XXXXXXX XXXXXXXXXXXXXXX, týkající se dluhu vzniklého z nájmu bytu a služeb spojených s užíváním bytu; dle důvodové zprávy předloženého materiálu.

Vyřizuje Ing. Daniela Lukavcová,  
vedoucí odboru majetkového

T: 31.05.2021

**VARIANTA B)**

(č. usnesení)

(zn. předkl.)  
180

**1) projednalo**

žádost pana XXXXXXXXXX XXXXXXXX, narozeného v roce XXXX, bytem XXXXXXXXXXXXXXX XXXXXXXX XXXXXXXXXXXXXXXXXX, o splátkový kalendář ke splnění dluhu vzniklého z nájmu bytu a služeb spojených s užíváním bytu a o snížení nájemného z 50,- Kč/m<sup>2</sup> na částku výši 35,- Kč/m<sup>2</sup> za období 10/2020 až 03/2021; dle důvodové zprávy předloženého materiálu;

**2) rozhodlo**

nevyhovět žádosti ani částečně, a neuzavřít dohodu o plnění dluhu ve splátkách s uznáním dluhu s panem XXXXXXXXXXXX XXXXXXXX, narozeným v roce XXXX, bytem XXXXXXXXXXXXXXX XXXXXXXX XXXXXXXXXXXXXXXXXX, týkající se dluhu vzniklého z nájmu bytu a služeb spojených s užíváním bytu; dle důvodové zprávy předloženého materiálu.

Vyřizuje      Ing. Daniela Lukavcová,  
vedoucí odboru majetkového

T: 31.05.2021

Stanovisko odboru:              Odbor majetkový  
MA  
Odbor majetkový doporučuje zastupitelstvu městského obvodu rozhodnout o uzavření dohody dle návrhu usnesení - varianta A).

Stanovisko komise:              Nebylo projednáno v žádné komisi  
NPZK

Stanovisko RMOB:              Rada městského obvodu  
RMOB  
Rada MOB Slezská Ostrava na 72.schůzi konané dne 7.4.2021 usnesením č.3303/RMOB-Sle/1822/72 doporučila zastupitelstvu projednat žádost + rozhodnout o částečném vyhovění žádosti a uzavření dohody o plnění dluhu ve splátkách s uznáním dluhu.

Za soulad s právními předpisy:              Ing. Daniela Lukavcová  
vedoucí odboru majetkového

Mgr. Martina Kozubalová  
právník

Termín plnění: 31.05.2021

**V Ostravě dne 14.04.2021**



---

## Důvodová zpráva

Žádost o splátkový kalendář - pan XXXXXXXX XXXXXX:

Žadatel - pan XXXXXXXX XXXXXX - je uživatelem bytu č. X, o velikosti 2+1 (56,70 m<sup>2</sup>), v budově na adrese XXXXXXXXXXXX XXXXXXXX XXXXXXXXXXXXXXXXXXXX, měsíční nájemné činilo 2.835,- Kč (50,- Kč/m<sup>2</sup>), nájemní smlouva byla uzavřena na dobu určitou do 29.2.2020, v bytě bydlí od 1.12.2019. Požádal o splátkový kalendář a zároveň o snížení náhrady za bezdůvodné obohacení ve výši nájemného ze současných 50,- Kč/m<sup>2</sup> na 35,- Kč/m<sup>2</sup>, za období od 10/2020 do 03/2021.

Důvodem pro podání žádosti o snížení nájemného je to, že v domě bydlí jako poslední uživatel bytu v domě, a proto má vyšší náklady na vytápění bytu. Těto části žádosti nelze vyhovět, neboť pan XXXXXX je dlužník, měl by hradit bezdůvodné obohacení, které odpovídá výši nájemného, a nemůže si tudíž žádat o jeho snížení - nehradí žádné nájemné.

Zároveň žádá o uzavření splátkového kalendáře na dluh vzniklý z nájmu bytu a služeb spojených s užíváním bytu za měsíce 03/2020, 05/2020 - 02/2021 a vyúčtování služeb za rok 2019, který činí ke dni 26.3.2021 celkem částku 39.070,- Kč. V žádosti se pan XXXXXX zavázal splácet tento dluh ve výši 2.000,- Kč měsíčně, splátky jsou navrženy takto: 1. splátka - 19. splátka bude činit 2.000,- Kč, 20. splátka bude činit 1.070,- Kč.

Pan XXXXXX uzavřel již v srpnu 2020 splátkový kalendář, který však neplnil. Důvodem byla ztráta zaměstnání v souvislosti s koronavirovou krizí, navíc jeho spolubydlící byl dva měsíce hospitalizován. Od února tohoto roku získal zaměstnání, jeho spolubydlící také začne pracovat, takže by byl schopen svůj dluh hradit.

Rada městského obvodu Slezská Ostrava na 71. schůzi rady dne 31.3.2021 rozhodla o podání žaloby o vyklizení výše uvedeného bytu k Okresnímu soudu v Ostravě.

Odbor majetkový přesto doporučuje zastupitelstvu městského obvodu rozhodnout o uzavření dohody, cílem je, aby pan XXXXXX podepsal dohodu a uznal tak svůj dluh.

Uzavřeme-li s dlužníkem dohodu o plnění dluhu ve splátkách s uznáním dluhu, díky níž budeme mít, v případě soudního sporu (poruší-li dlužník ujednané splátky a celý dluh se mu zesplatní), s ohledem na břemeno tvrzení a břemeno důkazní, resp. povinnost tvrdit a prokázat, o mnoho lepší výchozí pozici, a to právě proto, že dlužník uznal svůj dluh, než-li v případě, když zmíněnou dohodu uznáním dluhu neuzavřeme. Procesním důsledkem uznání dluhu je přesun důkazního břemene z věřitele na dlužníka. Věřitel tak má v případě soudního sporu usnadněnou pozici tím, že nemusí prokazovat vznik dluhu a jeho výši v době uznání, neboť uznáním dluhu se zakládá právní domněnka, že dluh v době jeho uznání existoval (tato domněnka je vyvrátitelná důkazem opaku, který musí předložit dlužník). Navíc dlužník sám má zájem uzavřít zmíněnou dohodu a uznat svůj dluh.

Plocha bytu je uvedena jako započitatelná plocha pro výpočet nájemného.

Žádost a podklady jsou k nahlédnutí na odboru majetkovém.

O tomto návrhu usnesení je zastupitelstvo městského obvodu oprávněno rozhodnout dle čl. 7 odst. 3 písm. h) OZV statutárního města Ostrava č. 14/2013, Statut města Ostravy, ve znění pozdějších změn a doplňků.

|                       |  |   |
|-----------------------|--|---|
|                       | <b>15. zasedání zastupitelstva městského obvodu</b>      | Dne 22.04.2021                            |
| Složka<br><b>ZM4</b>  |  | Materiál pro ZMOB č.<br>MA/ZMOB/4.0031/21 |
| Garant<br>projednání: | <b>Ing. Ivona Vaňková</b><br>místostarostka              |   |
| předkládá:            | <b>Ing. Ivona Vaňková</b><br>místostarostka              |   |
| zpracoval:            | <b>Jana Blokšová</b><br>referent agendy majetkové správy |   |

**Věc:** Změna usnesení - záměr prodeje části pozemku parc. č. 29/1 v k. ú.  
Slezská Ostrava, obec Ostrava

**Obsah:** Důvodová zpráva  
Příloha č. 1: letecký snímek  
Příloha č. 2: návrh GP č. 4571-30/2021  
Příloha č. 3: situace  
Příloha č. 4: základní podmínky prodeje

Varianty: A-B

**Návrh usnesení:**

**Zastupitelstvo městského obvodu**

**VARIANTA A)**

(č. usnesení)

(zn. předkl.)  
180

**1) rozhodlo**

s odkazem na důvodovou zprávu a přílohu předloženého materiálu změnit své usnesení č. 0310/ZMOB-Sle/1822/14 ze dne 25.02.2021, a to takto:

vydává souhlas

k záměru města prodat

část pozemku parc. č. 29/1, ostatní plocha, jiná plocha, v k. ú. Slezská Ostrava, obec Ostrava, o výměře 5 097 m<sup>2</sup>, vymezenou geometrickým plánem č. 4571-30/2021 ze dne ..... a označenou v něm jako:

- **pozemek parc. č. 29/6**, ostatní plocha, jiná plocha, v k. ú. Slezská Ostrava, obec Ostrava, o výměře 2 129 m<sup>2</sup>

dle důvodové zprávy a přílohy předloženého materiálu.

Vyřizuje Ing. Daniela Lukavcová,  
vedoucí odboru majetkového

T: 31.05.2021

## VARIANTA B)

(č. usnesení)

(zn. předkl.)  
180

### 1) rozhodlo

s odkazem na důvodovou zprávu a přílohu předloženého materiálu změnit své usnesení č. 0310/ZMOB-Sle/1822/14 ze dne 25.02.2021, a to takto:

vydává nesouhlas

k záměru města prodat

část pozemku parc. č. 29/1, ostatní plocha, jiná plocha, v k. ú. Slezská Ostrava, obec Ostrava, o výměře 5 097 m<sup>2</sup>, vymezenou geometrickým plánem č. 4571-30/2021 ze dne ..... a označenou v něm jako:

- **pozemek parc. č. 29/6**, ostatní plocha, jiná plocha, v k. ú. Slezská Ostrava, obec Ostrava, o výměře 2 129 m<sup>2</sup>

dle důvodové zprávy a přílohy předloženého materiálu.

Vyřizuje Ing. Daniela Lukavcová,  
vedoucí odboru majetkového

T: 31.05.2021

Stanovisko odboru: Odbor majetkový  
MA  
Odbor MA doporučuje schválit variantu A).

Stanovisko komise: Komise majetková  
KM  
Nebylo projednáno.

Stanovisko RMOB: Rada městského obvodu  
RMOB  
Rada městského obvodu projedná dne 21.04.2021. Doporučení RMOB proto sdělí místostarostka, Ing. Vaňková, na jednání zastupitelstva.

Za soulad s právními předpisy: Ing. Daniela Lukavcová  
vedoucí odboru majetkového



Mgr. Bc. Nikola Machová  
právník

Termín plnění: 31.05.2021

**V Ostravě dne 14.04.2021**

---

## Důvodová zpráva

Odbor majetkový magistrátu nás požádal o stanovisko k záměru prodeje části pozemku parc. č. 29/1 v k.ú. Slezská Ostrava, obec Ostrava, nacházející se u ulice Keltičkova, s odkazem na žádost obchodní společnosti Relokate Development s.r.o., IČO: 086 92 726, která je zastoupena Ing. Kateřinou Drdovou. Předmětný pozemek je svěřen městskému obvodu Slezská Ostrava.

Žadatel požádal SMO o prodej části uvedeného pozemku parc.č. 29/1 o výměře 1 394 m<sup>2</sup>. Jako důvod žadatel uvedl výstavbu polyfunkčního domu s byty a občanskou vybaveností. Žádost je k nahlédnutí na odboru majetkovém.

Zastupitelstvo MOb Slezská Ostrava usnesením č. 0310/ZMOB-Sle/1822/14 ze dne 25.02.2021 vydalo souhlas k záměru města prodat část pozemku parc. č. 29/1, ostatní plocha, jiná plocha, v k.ú. Slezská Ostrava, obec Ostrava o výměře 5 097 m<sup>2</sup>, vymezenou geometrickým plánem č. 4448-12/2020 ze dne 10.03.2020 a označenou v něm jako:

- pozemek parc. č. 29/5, ostatní plocha, jiná plocha, v k. ú. Slezská Ostrava, obec Ostrava, o výměře 1 394 m<sup>2</sup>, a stanovilo základní podmínky prodeje, které jsou uvedeny v příloze č. 4 předloženého materiálu.

V rámci projednávání návrhu dopravní obslužnosti bylo ve spolupráci s MAPPA navrženo dopravní propojení ulice U Staré elektrárny s ulicí Keltičkova - viz příloha č. 3.

S návrhem řešení dopravní obslužnosti v dané lokalitě došlo ke změně rozsahu projednávaného záměru, na základě které žadatel žádá o prodej části pozemku vymezeného geometrickým plánem č. 4571-30/2021, vyhotoveným pro k.ú. Slezská Ostrava, obec Ostrava (který ke dni navržení materiálů pro konání ZMOB není potvrzen příslušným katastrálním úřadem), který je přílohou č. 2 předloženého materiálu, a to:

- pozemek parc. č. 29/6, ostatní plocha, jiná plocha, v k. ú. Slezská Ostrava, obec Ostrava, o výměře 2 129 m<sup>2</sup>. Na základě výše uvedených skutečností je proto předložen návrh změny usnesení.

Dle čl. 7 odst. 3 písm. b) OZV statutárního města Ostrava č. 14/2013, Statut města Ostravy, ve znění pozdějších změn a doplňků, přísluší zastupitelstvu městského obvodu rozhodnout o prodeji hmotných nemovitých věcí, s výjimkou inženýrských sítí a pozemních komunikací, a o prodeji práva stavby, to vždy nejméně za cenu v daném místě a čase obvyklou stanovenou znaleckým posudkem za podmínky, že o záměru prodeje rozhodne zastupitelstvo města, a pokud si zastupitelstvo města rozhodnutí o prodeji nevyhradí. Toto ustanovení se nevztahuje k majetku uvedenému pod písm. a) tohoto odstavce.

Dle čl. 7 odst. 4 OZV statutárního města Ostrava č. 14/2013, Statut města Ostravy, ve znění pozdějších změn a doplňků, zastupitelstvo městského obvodu vydává souhlas, či nesouhlas k záměru města prodat nemovité věci svěřené městskému obvodu před projednáním v orgánech města v případech uvedených v čl. 7 odst. 3 písm. b) Statutu.



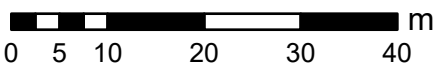
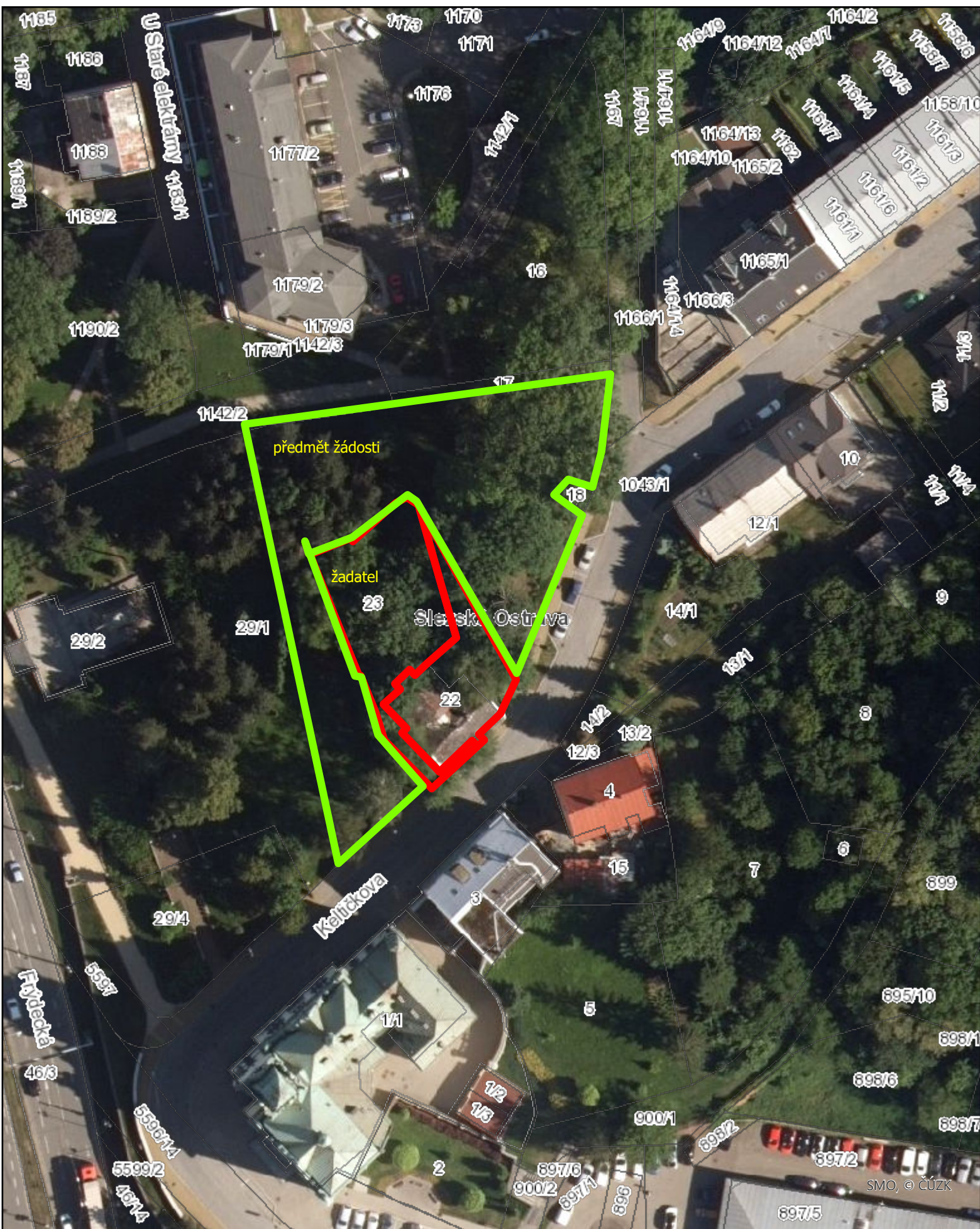





| VÝKAZ DOSAVADNÍHO A NOVÉHO STAVU ÚDAJŮ KATASTRU NEMOVITOSTÍ |                |                |                        |                               |                |                |                        |                |                |                |                |  |  |                         |             |  |               |
|---|----------------|----------------|------------------------|-------------------------------|----------------|----------------|------------------------|----------------|----------------|----------------|----------------|--|--|-------------------------|-------------|--|---------------|
| Dosavadní stav  |                |                |                        | Nový stav                     |                |                |                        |                |                |                |                |  |  |                         |             |  |               |
| Označení pozemku parc. číslem                               | Výměra parcely |                | Druh pozemku           | Označení pozemku parc. číslem | Výměra parcely |                | Druh pozemku           | Typ stavby     | Způsob využití | Způsob využití | Způsob využití | Porovnání se stavem evidence právních vztahů |  |                         |             |  |               |
|   | ha             | m <sup>2</sup> | Způsob využití         |                               | ha             | m <sup>2</sup> | Způsob využití         | Způsob využití |                |                |                | Způsob využití                               | Díl přechází z pozemku označeného v katastru nemovitostí | Číslo listu vlastnictví | Výměra dílu |  | Označení dílu |
|   |                |                |                        |                               |                |                |                        |                |                |                |                |  |  |                         |             |  |               |
| 29/1  | 50             | 97             | ostat. pl. jiná plocha | 29/1                          | 29             | 68             | ostat. pl. jiná plocha |                |                |                | 0              |  |  |                         |             |  |               |
|   | 50             | 97             |                        | 29/6                          | 21             | 29             | ostat. pl. jiná plocha |                |                |                | 0              | 29/1   | 3425   | 21                      | 29          |  |               |

| <b>GEOMETRICKÝ PLÁN pro rozdělení pozemku</b>   | Geometrický plán ověřil úředně oprávněný zeměměřický inženýr:    |                         | Stejnopis ověřil úředně oprávněný zeměměřický inženýr:  |        |
|---|--|-------------------------|---|--------|
|   | Jméno, příjmení:   | Ing. Jiří Žváček, Ph.D. | Jméno, příjmení:  |        |
|   | Číslo položky seznamu úředně oprávněných zeměměřických inženýrů: | 2533/11                 | Číslo položky seznamu úředně oprávněných zeměměřických inženýrů:  |        |
|   | Dne:   | Číslo:                  | Dne:  | Číslo: |
|   | Náležitostmi a přesností odpovídá právním předpisům.             |                         | Tento stejnopis odpovídá geometrickému plánu v elektronické podobě uloženému v dokumentaci katastrálního úřadu. |        |
| Vyhotovitel: Marek Nováček - výkon zeměměřických činností<br>IČ 87438674 Jistebník č.p. 547<br>742 82 Jistebník   | <b>Katastrální úřad souhlasí s očíslováním parcel.</b>           |                         | <b>Ověření stejnopisu geometrického plánu v listinné podobě.</b>  |        |
| Číslo plánu: 4571-30/2021   |  |                         |   |        |
| Okres: Ostrava-město  |  |                         |   |        |
| Obec: Ostrava   |  |                         |   |        |
| Kat. území: Slezská Ostrava   |  |                         |   |        |
| Mapový list: Ostrava 7-0/31   |  |                         |   |        |
| Dosavadním vlastníkům pozemků byla poskytnuta možnost seznámit se v terénu s průběhem navrhovaných nových hranic, které byly označeny předepsaným způsobem:<br><b>dle Seznamu souřadnic</b> |  |                         |   |        |



## O objemovém záměru

Polyfunkční dům na ulici Keltičkova představuje pokorný a přitom dominantní stavební objem, který se pokouší zohlednit výchozí zadání a přitom nepopřít místní urbanistické potřeby. Stavbou dotčené parcely zastávají v městském organismu naprosto unikátní pozici. Umístění ve svahu představuje pouze jednu z mnoha výhod. Dále je to samotná orientace, dopravní dostupnost a v neposlední řadě konkrétní polohopisná lokace. Řešená parcela se totiž nalézá na křižování dvou významných městských os. V prvním případě se jedná o uzávěru ulice 28. října, která je dnes dále rozvíjena mostem Miloše Sýkory a „dočasně“ ukončována Památníkem osvobození, v druhém případě se jedná o propojení ulice Keltičkova s nejstarší místní dominantou – kostelem sv. Václava.

Navržený dům se pokouší vyhovět oběma směrům – a to jak onomu městskému, tak onomu sakrálnímu. Za mostem Miloše Sýkory je vystavěna elementární a symetricky komponovaná stěna – v konečném důsledku rytmicky a pravidelně členěná. Na trase druhé osy je uskutečněn optický „průřez“. Z jedné stavby se tak fyzicky stávají dvě. Vzniká jakýsi „deskáč“ a „věžák“. Oba rozdílné objekty svazuje jednotné tvarosloví a společný dvůr, který je koncipován jako veřejný, rozvolněný a významně zelený. Vizualní propojenost s věží sv. Václava je naprosto zřejmá a přiděluje jinak komplikovanému území vyšší hodnotu. Navržená stavba vytváří bránu a současnou hradbu mezi intenzivní a rozvolněnou městskou zástavbou. Stávající kaplička zůstává zachována - coby chráněný artefakt a jako nedílná součást sakrální osy.

Aplikovaný dekor v podobě plastické fasády je v kontextu okolní zástavby více než příhodný. Obdobně lze nahlížet i na „podřezaný parter“, který odděluje „nadmírný“ od „přízemního“ - „soukromé“ od „veřejného“. Obloukové pojetí je vědomě kontrastní a vytváří vhodný protipól pravidelnému rastru, který se striktně rozpíná ve všech vyšších podlažích.

Objemové a formální úlevy (útkroky) nastávají až v závěrečných etážích, kdy jsou částečně redukovány plochy podlaží – jednak v zájmu objemového oslabení a jednak v zájmu implementace střešních teras. Těmito zákroky jsou významně posíleny vybrané bytové jednotky.

Dispozičně je stavba řešena jednoduše. Obě podzemní podlaží jsou koncipována jako parkoviště s technologickým / sklepním zázemím. Parter vytváří platformu pro služby (obchody, restaurace...), případně pro kanceláře. Navazující vyšší podlaží jsou řešena čistě jako bytová.

**BYTOVÝ DŮM  
KELTIČKOVA MD**

## **Základní podmínky prodeje části pozemku parc. č. 29/1 v k. ú. Slezská Ostrava**

1. Nabídka zájemce bude obsahovat tyto údaje:
  - zamýšlený budoucí způsob využití pozemku zájemcem (budoucí účel využití), u staveb bude uvedeno, jaké stavby hodlá zájemce na pozemku realizovat, přičemž jejich využití bude respektovat platný územní plán města,
  - prezentaci celkového záměru zájemce, v textové i grafické podobě, jejíž součástí bude doprovodná grafika znázorňující budoucí vizi (vizualizace, urbanistické řešení apod.) tak, aby byl jeho záměr městskému obvodu pro jeho rozhodnutí jednoznačný a vypovídající,
  - popis záměru zejména z pohledu jeho přínosu pro rozvoj dané lokality, vhodnosti uvažovaného řešení, ať už z pohledu uvažovaného urbanistického, architektonického, dopravního, či funkčního řešení,
  - harmonogram výstavby stavby, popř. staveb, které hodlá zájemce na předmětném pozemku realizovat, s předpokládanými termíny zahájení a dokončení,
  - cenovou nabídku s uvedením souhrnné nabídkové kupní ceny za pozemek; tato nabídková kupní cena musí činit alespoň částku, která bude stanovena jako obvyklá cena tohoto pozemku aktuálním znaleckým posudkem,
  - konkrétní údaje o způsobu financování.
2. Podmínkou finální kontraktace je shoda městského obvodu a zájemce na obsahu smluvní dokumentace.
3. Městský obvod si vyhrazuje právo vyžádat si, na základě doručených nabídek, doplnění dodatečných informací od jednotlivých zájemců.
4. Městský obvod si vyhrazuje právo se žádným ze zájemců po obdržení nabídek nejednat, případně finálně nekontrahovat.
5. Městský obvod si vyhrazuje právo hodnotit každou nabídku komplexně ve všech souvislostech bez výhradní preference některého z kritérií, a to na základě nejlepší nabídky, která bude nejvíce splňovat záměr prodeje, a to jak z pohledu cenové nabídky, termínů realizace, přínosu pro rozvoj dané lokality, či uvažovaného řešení,
6. Náklady vynaložené zájemcem v souvislosti se zpracováním nabídky nebudou ze strany městského obvodu hrazeny.



|                       |   |   |
|-----------------------|---|---|
|                       | <b>15. zasedání zastupitelstva městského obvodu</b>                     | Dne 22.04.2021                              |
| Složka<br><b>ZM1</b>  |   | Materiál pro ZMOB č.<br>ŠaK/ZMOB/10.0004/21 |
| Garant<br>projednání: | <b>Ing. Roman Goryczka</b><br>místostarosta                             |   |
| předkládá:            | <b>Ing. Roman Goryczka</b><br>místostarosta                             |   |
| zpracoval:            | <b>Ing. Lenka Kačmaříková</b><br>referent agendy rozpočtu a financování |   |

**Věc:        Dodatky ke zřizovacím listinám příspěvkových organizací - duben 2021**

**Obsah:**    Důvodová zpráva

Příloha č. 1: Návrh dodatku MŠ Zámostní

Příloha č. 2: Návrh dodatku MŠ Požární

Příloha č. 3: Návrh dodatku MŠ Komerční

Příloha č. 4: Návrh dodatku MŠ Komerční

Příloha č. 5: Návrh dodatku ZŠ Bohumínská

Příloha č. 6: Návrh dodatku ZŠ Pěší

Příloha č. 7: Návrh dodatku ZŠ Chrustova

Příloha č. 8: Návrh dodatku ZŠ Škrobálkova

Příloha č. 9: Stav svěřeného majetku k 31. 12. 2020

Varianty: A-B

**Návrh usnesení:**

**Zastupitelstvo městského obvodu**

**VARIANTA A)**

(č. usnesení)

(zn. předkl.)  
210

**1) schvaluje**

- a) dodatek č. 8 ke zřizovací listině Mateřské školy Slezská Ostrava, Zámostní 31, příspěvkové organizace
- b) dodatek č. 25 ke zřizovací listině Mateřské školy Slezská Ostrava, Požární 8, příspěvkové organizace,
- c) dodatek č. 14 ke zřizovací listině Mateřské školy Slezská Ostrava, Bohumínská 68, příspěvkové organizace,
- d) dodatek č. 13 ke zřizovací listině Mateřské školy Slezská Ostrava, Komerční 22a, příspěvkové organizace,
- e) dodatek č. 28 ke zřizovací listině Základní školy Slezská Ostrava, Bohumínská 72, příspěvkové organizace,
- f) dodatek č. 29 ke zřizovací listině Základní školy Slezská Ostrava, Pěší 1, příspěvkové organizace,
- g) dodatek č. 28 ke zřizovací listině Základní školy Slezská Ostrava, Chrustova 24, příspěvkové organizace,

h) dodatek č. 3 ke zřizovací listině Základní školy Slezská Ostrava, Škrobálkova 51, příspěvkové organizace, dle příloh a důvodové zprávy předloženého materiálu s účinností od 1. 6. 2021

Vyřizuje Mgr. Petra Neuwirthová,  
vedoucí odboru školství a kultury

T: 31.05.2021

## VARIANTA B)

(č. usnesení)

(zn. předkl.)  
210

### 1) neschvaluje

- a) dodatek č. 8 ke zřizovací listině Mateřské školy Slezská Ostrava, Záměstní 31, příspěvkové organizace
- b) dodatek č. 25 ke zřizovací listině Mateřské školy Slezská Ostrava, Požární 8, příspěvkové organizace,
- c) dodatek č. 14 ke zřizovací listině Mateřské školy Slezská Ostrava, Bohumínská 68, příspěvkové organizace,
- d) dodatek č. 13 ke zřizovací listině Mateřské školy Slezská Ostrava, Komerční 22a, příspěvkové organizace,
- e) dodatek č. 28 ke zřizovací listině Základní školy Slezská Ostrava, Bohumínská 72, příspěvkové organizace,
- f) dodatek č. 29 ke zřizovací listině Základní školy Slezská Ostrava, Pěší 1, příspěvkové organizace,
- g) dodatek č. 28 ke zřizovací listině Základní školy Slezská Ostrava, Chrustova 24, příspěvkové organizace,
- h) dodatek č. 3 ke zřizovací listině Základní školy Slezská Ostrava, Škrobálkova 51, příspěvkové organizace, dle příloh a důvodové zprávy předloženého materiálu s účinností od 1. 6. 2021

Vyřizuje Mgr. Petra Neuwirthová,  
vedoucí odboru školství a kultury

T: 31.05.2021

Stanovisko odboru: Odbor školství a kultury  
ŠaK  
Předkladatel navrhuje schválit materiál dle varianty A

Stanovisko komise: Nebylo projednáno v žádné komisi  
NPZK

Stanovisko RMO: Stanovisko RMO  
RMO  
Rada městského obvodu Slezská Ostrava doporučila dodatky schválit, číslo usnesení 3267/RMOB-Sle/1822/72 ze dne 7. 4. 2021.

Za soulad s právními předpisy: Mgr. Lucie Jalovíková  
právník

Mgr. Petra Neuwirthová  
vedoucí odboru školství a kultury

V Ostravě dne 13.04.2021



---

## Důvodová zpráva

V souladu s bodem č. 4.4. Směrnice č. 5/2019 pro evidenci majetku a inventarizaci majetku a závazků Úřadu městského obvodu Slezská Ostrava je nutno provést jednou ročně aktualizaci zřizovacích listin příspěvkových organizací.

V dodatcích ke zřizovacím listinám jsou aktualizovány přílohy zřizovacích listin, které se týkají svěřeného majetku příspěvkovým organizacím podle stavu k 31.12.2020. Přílohy jsou aktualizovány dle provedené inventarizace jednotlivými příspěvkovými organizacemi. Tímto způsobem je zajištěna provázanost zřizovací listiny či jejího dodatku s účetní evidencí majetku dané organizace, i když s časovým posunem. Majetek, který je předán příspěvkové organizaci k hospodaření, je zachycen v podrozvahové evidenci zřizovatele - městského obvodu Slezská Ostrava. Hodnota svěřeného majetku je uvedena v dodatcích ke zřizovacím listinám a souhrně v tabulce, která je přílohou č. 9 předloženého materiálu.

Kromě aktualizace majetkových příloh příspěvkových organizací je další změnou v dodatcích zřizovacích listin mateřských škol (základní školy již byly aktualizovány v prosinci 2020) zrušení povinnosti příspěvkových organizací předkládat zřizovateli plán předpokládaných oprav a investic nejpozději do konce měsíce září pro následující rozpočtový rok - Čl. VII., bod 2 písm. c) odst. cj.

Důvodem je pozdní termín pro předložení plánu a navíc je tato povinnost již vyřešena ve směrnici č. 4/2019 Zásady vztahů orgánů městského obvodu k příspěvkovým organizacím zřízeným statutárním městem Ostrava, městským obvodem Slezská Ostrava v oblasti školství, kde je v Článku 3, bodu 3.2 o) řediteli příspěvkové organizace uloženo do 30. 6. předložit plán předpokládaných oprav a investic pro následující rozpočtový rok. Poslední změnou je u mateřských škol vypuštění odkazu na výše uvedené případy u nakládání s majetkem (Čl. VII, bod 3, písm. e) z důvodu nadbytečné informace (vyjma případů výše uvedených je dostačující určení).

Materiál je předkládán v souladu s článkem 7 odst. 2 písm. b) Obecně závazné vyhlášky města Ostravy č. 14/2013, Statut města Ostravy, kde je zastupitelstvu městského obvodu vyhrazeno rozhodovat podle § 84 odst. 2 písm. d) zákona o obcích - zřizovat a rušit příspěvkové organizace a organizační složky obce, schvalovat jejich zřizovací listiny.



Zastupitelstvo městského obvodu Slezská Ostrava schvaluje svým usnesením č. xxxx/ZMOB-Sle/1822/15 ze dne 22. 4. 2021 podle § 84 odst. 2 písm. d) zákona č. 128/2000 Sb., o obcích (obecní zřízení), v platném znění, v souladu se zákonem č. 561/2004 Sb., o předškolním, základním, středním, vyšším odborném a jiném vzdělávání (školský zákon), v platném znění, v souladu s § 27 zákona č. 250/2000 Sb., o rozpočtových pravidlech územních rozpočtů, v platném znění, a v souladu s Obecně závaznou vyhláškou města Ostravy č. 14/2013, Statut města Ostravy, v platném znění

## DODATEK Č. 8

ke zřizovací listině ze dne 18. 6. 2015 příspěvkové organizace statutárního města Ostravy, městského obvodu Slezská Ostrava

### Mateřská škola Slezská Ostrava, Zámostní 31, příspěvková organizace (dále jen příspěvková organizace)

Dodatek č. 8 ke zřizovací listině zní:

#### 1.

V čl. VII bod 2 písm. c) odst. cj) se ruší první věta a zní:

cj) provádět na nemovitém majetku rekonstrukce, technické zhodnocení, popř. další stavební úpravy může příspěvková organizace pouze po předchozím souhlasu zřizovatele.

#### 2.

V čl. VII bod 3 písm. e) ruší text v závorce na konci věty zní:

e) Příspěvková organizace není oprávněna svěřeným movitým majetkem ručit ani jej vložit do obchodní společnosti nebo družstva nebo jiné právnické nebo fyzické osoby a jakkoli jej zatěžovat či jinak nakládat s tímto majetkem, vyjma případů výše uvedených.

#### 3.

##### Příloha č. 1

Zřizovací listiny Mateřské školy Slezská Ostrava, Zámostní 31, příspěvkové organizace, se sídlem Zámostní 1126/31, Ostrava-Slezská Ostrava, PSČ 710 00 – inventurní soupis svěřeného nemovitého majetku platný ke dni 31. 12. 2020

---

| Nemovitý majetek v k. ú. Slezská Ostrava – ulice Zámostní | Kč           |
|---|--------------|
| a) budovy a stavby  |              |
| budova č. p. 1126 na pozemku parc. č. 1294                |              |
| v celkové pořizovací ceně                                 | 9 505 587,16 |
| úprava zahrady - stavební a sadové úpravy v zahradě       | 575 926,90   |
| úprava zahrady - herní prvky v zahradě                    | 1 129 627,82 |
| úprava zahrady - oplocení areálu                          | 2 084 989,72 |
| výukový altán   | 80 000,00    |
| zahradní domek  | 60 000,00    |
| úprava zahrady – kruhový objezd                           | 68 250,00    |
| b) pozemky  |              |
| parc. č. 1295, plocha o výměře 5 419 m <sup>2</sup>       |              |
| parc. č. 1294, plocha o výměře 355 m <sup>2</sup>         |              |

v celkové pořizovací ceně 311 095,00

Nemovitý majetek v k. ú. Muglinov – ulice Keramická

- a) budovy a stavby  
budova č. p. 230 na pozemku parc. č. 235  
v celkové pořizovací ceně 5 885 001,66
- b) pozemky  
parc. č. 13/27, plocha o výměře 645 m<sup>2</sup>  
parc. č. 235, plocha o výměře 175 m<sup>2</sup>  
v celkové pořizovací ceně 143 225,00

Nemovitý majetek v k. ú. Koblov – ulice Antošovická

- a) budovy a stavby (pouze pavilon E a část I. NP pavilonu D, viz nákres – svěřená část pavilonu D v I. NP je vyšrafována)  
budova č. p. 107 na pozemku parc. č. 610/9  
v celkové pořizovací ceně 13 138 444,17  
úprava zahrady – altán 244 027,00  
úprava zahrady – soubor herních prvků 415 411,00  
úprava zahrady – chodník 108 972,50



- b) pozemky  
parc. č. 610/9, plocha o výměře 640 m<sup>2</sup>, celková plocha pozemku je 1 891 m<sup>2</sup>  
(pouze pozemek pod pavilonem E a poměrné části pozemku pod pavilonem D - viz nákres),  
512 000,00 Kč  
parc. č. 610/8, plocha o výměře 3 208 m<sup>2</sup>, celková výměra parcely 7 707 m<sup>2</sup>  
(svěřený pozemek o výměře je vyšrafován – viz nákres), 21 846,48 Kč
- Celková plocha o výměře 3 848 m<sup>2</sup> v celkové pořizovací ceně 533 846,48 Kč



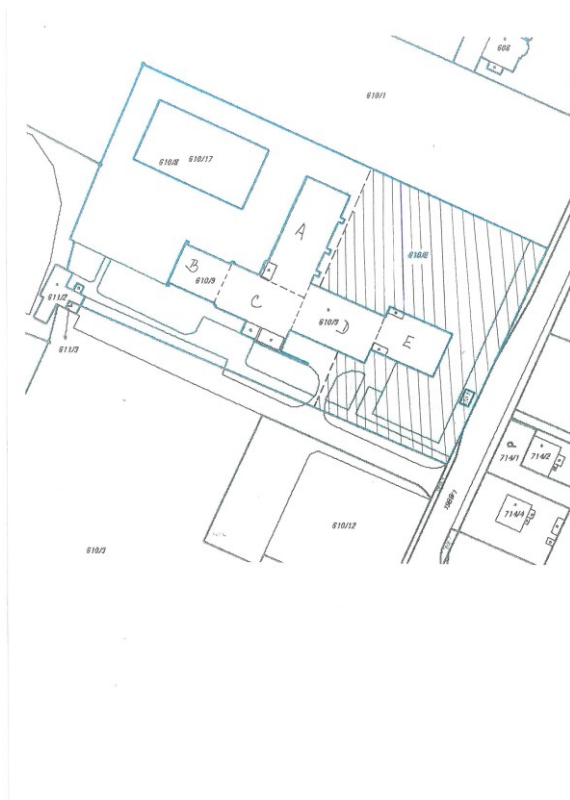

#### 4.

Příloha číslo 2 zřizovací listiny se mění a zní:

#### **Příloha č. 2**

zřizovací listiny Mateřské školy Slezská Ostrava, Záměstní 31, příspěvkové organizace, inventurní soupis svěřeného movitého majetku platný ke dni 31. 12. 2020

| Movitý majetek                     | pořizovací cena (Kč) |
|------------------------------------|----------------------|
| Drobný dlouhodobý nehmotný majetek | 25 000,00            |
| Dlouhodobý hmotný majetek          | 1 367 176,20         |
| Drobný dlouhodobý hmotný majetek   | 4 221 628,68         |

#### 5.

Tento dodatek ke zřizovací listině nabývá účinnosti dnem 1. 6. 2021.

Ve Slezské Ostravě dne:

.....  
Bc. Richard Vereš  
starosta

.....  
Ing. Roman Goryczka  
místostarosta



Zastupitelstvo městského obvodu Slezská Ostrava schvaluje svým usnesením č. xxxx/ZMOB-Sle/1822/15 ze dne 22. 4. 2021 podle § 84 odst. 2 písm. d) zákona č. 128/2000 Sb., o obcích (obecní zřízení), v platném znění, v souladu se zákonem č. 561/2004 Sb., o předškolním, základním, středním, vyšším odborném a jiném vzdělávání (školský zákon), v platném znění, v souladu s § 27 zákona č. 250/2000 Sb., o rozpočtových pravidlech územních rozpočtů, v platném znění, a v souladu s Obecně závaznou vyhláškou města Ostravy č. 14/2013, Statut města Ostravy, v platném znění

## DODATEK Č. 25

ke zřizovací listině ze dne 30. 10. 2002 příspěvkové organizace statutárního města Ostravy, městského obvodu Slezská Ostrava

### Mateřská škola Slezská Ostrava, Požární 8, příspěvková organizace (dále jen příspěvková organizace)

Dodatek č. 25 ke zřizovací listině zní:

1.

V čl. VII bod 2 písm. c) odst. cj) se ruší první věta a zní:

cj) provádět na nemovitém majetku rekonstrukce, technické zhodnocení, popř. další stavební úpravy může příspěvková organizace pouze po předchozím souhlasu zřizovatele.

2.

V čl. VII bod 3 písm. e) ruší text v závorce na konci věty zní:

e) Příspěvková organizace není oprávněna svěřeným movitým majetkem ručit ani jej vložit do obchodní společnosti nebo družstva nebo jiné právnické nebo fyzické osoby a jakkoli jej zatěžovat či jinak nakládat s tímto majetkem, vyjma případů výše uvedených.

3.

Příloha číslo 2 zřizovací listiny se mění a zní:

#### **Příloha č. 2**

zřizovací listiny Mateřské školy Slezská Ostrava, Požární 8, příspěvkové organizace, inventurní soupis svěřeného movitého majetku platný ke dni 31. 12. 2020

| Movitý majetek                     | pořizovací cena (Kč) |
|------------------------------------|----------------------|
| Drobný dlouhodobý nehmotný majetek | 44 623,00            |
| Dlouhodobý hmotný majetek          | 1 388 365,00         |
| Drobný dlouhodobý hmotný majetek   | 2 015 016,81         |

4.

Tento dodatek ke zřizovací listině nabývá účinnosti dnem 1. 6. 2021.

Ve Slezské Ostravě dne:

.....  
Bc. Richard Vereš  
starosta

.....  
Ing. Roman Goryczka  
místostarosta



Zastupitelstvo městského obvodu Slezská Ostrava schvaluje svým usnesením č. xxxx/ZMOB-Sle/1822/15 ze dne 22. 4. 2021 podle § 84 odst. 2 písm. d) zákona č. 128/2000 Sb., o obcích (obecní zřízení), v platném znění, v souladu se zákonem č. 561/2004 Sb., o předškolním, základním, středním, vyšším odborném a jiném vzdělávání (školský zákon), v platném znění, v souladu s § 27 zákona č. 250/2000 Sb., o rozpočtových pravidlech územních rozpočtů, v platném znění, a v souladu s Obecně závaznou vyhláškou města Ostravy č. 14/2013, Statut města Ostravy, v platném znění

## **DODATEK Č. 14**

ke zřizovací listině ze dne 31. 5. 2011 příspěvkové organizace statutárního města Ostravy, městského obvodu Slezská Ostrava

### **Mateřská škola Slezská Ostrava, Bohumínská 68, příspěvková organizace** (dále jen příspěvková organizace)

Dodatek č. 14 ke zřizovací listině zní:

#### **1.**

V čl. VII bod 2 písm. c) odst. cj) se ruší první věta a zní:

cj) provádět na nemovitém majetku rekonstrukce, technické zhodnocení, popř. další stavební úpravy může příspěvková organizace pouze po předchozím souhlasu zřizovatele.

#### **2.**

V čl. VII bod 3 písm. e) ruší text v závorce na konci věty zní:

e) Příspěvková organizace není oprávněna svěřeným movitým majetkem ručit ani jej vložit do obchodní společnosti nebo družstva nebo jiné právnické nebo fyzické osoby a jakkoli jej zatěžovat či jinak nakládat s tímto majetkem, vyjma případů výše uvedených.

#### **3.**

Příloha číslo 2 zřizovací listiny se mění a zní:

##### **Příloha č. 2**

zřizovací listiny Mateřské školy Slezská Ostrava, Bohumínská 68, příspěvkové organizace, inventurní soupis svěřeného movitého majetku platný ke dni 31. 12. 2020

| Movitý majetek                     | pořizovací cena (Kč) |
|------------------------------------|----------------------|
| Drobný dlouhodobý nehmotný majetek | 88 287,50            |
| Dlouhodobý hmotný majetek          | 1 236 231,95         |
| Drobný dlouhodobý hmotný majetek   | 3 178 618,40         |

#### **4.**

Tento dodatek ke zřizovací listině nabývá účinnosti dnem 1. 6. 2021.

Ve Slezské Ostravě dne:

.....  
Bc. Richard Vereš  
starosta

.....  
Ing. Roman Goryczka  
místostarosta



Zastupitelstvo městského obvodu Slezská Ostrava schvaluje svým usnesením č.xxxx/ZMOB-Sle/1822/15 ze dne 22. 4. 2021 podle § 84 odst. 2 písm. d) zákona č. 128/2000 Sb., o obcích (obecní zřízení), v platném znění, v souladu se zákonem č. 561/2004 Sb., o předškolním, základním, středním, vyšším odborném a jiném vzdělávání (školský zákon), v platném znění, v souladu s § 27 zákona č. 250/2000 Sb., o rozpočtových pravidlech územních rozpočtů, v platném znění, a v souladu s Obecně závaznou vyhláškou města Ostravy č. 14/2013, Statut města Ostravy, v platném znění

## DODATEK Č. 13

ke zřizovací listině ze dne 31. 5. 2011 příspěvkové organizace statutárního města Ostravy, městského obvodu Slezská Ostrava

### Mateřská škola Slezská Ostrava, Komerční 22a, příspěvková organizace (dále jen příspěvková organizace)

Dodatek č. 13 ke zřizovací listině zní:

**1.**

V čl. VII bod 2 písm. c) odst. cj) se ruší první věta a zní:

cj) provádět na nemovitém majetku rekonstrukce, technické zhodnocení, popř. další stavební úpravy může příspěvková organizace pouze po předchozím souhlasu zřizovatele.

**2.**

V čl. VII bod 3 písm. e) ruší text v závorce na konci věty zní:

e) Příspěvková organizace není oprávněna svěřeným movitým majetkem ručit ani jej vložit do obchodní společnosti nebo družstva nebo jiné právnické nebo fyzické osoby a jakkoli jej zatěžovat či jinak nakládat s tímto majetkem, vyjma případů výše uvedených.

**3.**

Příloha číslo 2 zřizovací listiny se mění a zní:

**Příloha č. 2**

Zřizovací listiny Mateřské školy Slezská Ostrava, Komerční 22, příspěvkové organizace, inventurní soupis svěřeného nemovitého majetku platný ke dni 31. 12. 2020

| Movitý majetek                     | pořizovací cena (Kč) |
|------------------------------------|----------------------|
| Drobný dlouhodobý nehmotný majetek | 50 504,50            |
| Dlouhodobý hmotný majetek          | 2 688 285,85         |
| Drobný dlouhodobý hmotný majetek   | 3 952 746,88         |

**4.**

Tento dodatek ke zřizovací listině nabývá účinnosti dnem 1. 6. 2021.

Ve Slezské Ostravě dne:

.....  
Bc. Richard Vereš  
starosta

.....  
Ing. Roman Goryczka  
místostarosta





Zastupitelstvo městského obvodu Slezská Ostrava schvaluje svým usnesením č. /ZMOB-Sle/1822/15 ze dne 22. 4. 2021 podle § 84 odst. 2 písm. d) zákona č. 128/2000 Sb., o obcích (obecní zřízení), v platném znění, v souladu se zákonem č. 561/2004 Sb., o předškolním, základním, středním, vyšším odborném a jiném vzdělávání (školský zákon), v platném znění, v souladu s § 27 zákona č. 250/2000 Sb., o rozpočtových pravidlech územních rozpočtů, v platném znění, a v souladu s Obecně závaznou vyhláškou města Ostravy č. 14/2013, Statut města Ostravy, v platném znění

## **DODATEK Č. 28**

ke zřizovací listině ze dne 30. 10. 2002 příspěvkové organizace statutárního města Ostravy, městského obvodu Slezská Ostrava

### **Základní škola Slezská Ostrava, Bohumínská 72, příspěvková organizace** (dále jen příspěvková organizace)

Dodatek č. 28 ke zřizovací listině zní:

#### **1.**

Příloha č. 1 zřizovací listiny se mění a zní:

#### **Příloha č. 1**

zřizovací listiny Základní školy Slezská Ostrava, Bohumínská 72, příspěvkové organizace, inventurní soupis svěřeného nemovitého majetku ke dni 31. 12. 2020

---

Nemovitý majetek v k. ú. Slezská Ostrava

|    |  |                  |
|----|--|------------------|
| a) | budovy a stavby, <b>celkem 63 234 639,69 Kč</b>            |                  |
|    | budova č. p. 1082 na pozemku parc. č. 1463                 |                  |
|    | v celkové pořizovací ceně                                  | 58 405 494,49 Kč |
|    | stavba – sportovní hřiště                                  | 3 521 341,40 Kč  |
|    | stavba – revitalizace zahrady – herní prvky, lezecká stěna | 436 892,80 Kč    |
|    | stavba – altán   | 616 243,20 Kč    |
|    | stavba – úprava zahrady – zpevnění ploch                   | 254 667,80 Kč    |
| b) | Pozemky  |                  |
|    | parc. č. 1463, plocha o výměře 3 939 m <sup>2</sup>        |                  |
|    | parc. č. 1464/2, plocha o výměře 1408 m <sup>2</sup>       |                  |
|    | parc. č. 1464/3, plocha o výměře 1 221 m <sup>2</sup>      |                  |
|    | parc. č. 1465, plocha o výměře 2 433 m <sup>2</sup>        |                  |
|    | v celkové pořizovací ceně                                  | 3 214 059,00 Kč  |

#### **2.**

Příloha č. 2 zřizovací listiny se mění a zní:

#### **Příloha č. 2**

zřizovací listiny Základní školy Ostrava-Slezská Ostrava, Bohumínská 72/1082, příspěvkové organizace, inventurní soupis svěřeného movitého majetku platný ke dni 31. 12. 2020

---

|                                  | pořizovací cena  |
|----------------------------------|------------------|
| Movité majetek                   |                  |
| dlouhodobý nehmotný majetek      | 892 156,00 Kč    |
| dlouhodobý hmotný majetek        | 4 657 940,46 Kč  |
| drobný dlouhodobý hmotný majetek | 11 223 833,96 Kč |

**3.**

Tento dodatek ke zřizovací listině nabývá účinnosti dnem 1. 6. 2021.

Ve Slezské Ostravě dne:

.....  
Bc. Richard Verěš  
starosta

.....  
Ing. Roman Goryczka  
místostarosta



Zastupitelstvo městského obvodu Slezská Ostrava schvaluje svým usnesením č. /ZMOb-Sle/1822/15 ze dne 22. 4. 2021 podle § 84 odst. 2 písm. d) zákona č. 128/2000 Sb., o obcích (obecní zřízení), v platném znění, v souladu se zákonem č. 561/2004 Sb., o předškolním, základním, středním, vyšším odborném a jiném vzdělávání (školský zákon), v platném znění, v souladu s § 27 zákona č. 250/2000 Sb., o rozpočtových pravidlech územních rozpočtů, v platném znění, a v souladu s Obecně závaznou vyhláškou města Ostravy č. 14/2013, Statut města Ostravy, v platném znění

## **DODATEK Č. 29**

ke zřizovací listině ze dne 30. 10. 2002 příspěvkové organizace statutárního města Ostravy, městského obvodu Slezská Ostrava

### **Základní škola Slezská Ostrava, Pěší 1, příspěvková organizace**

(dále jen příspěvková organizace)

Dodatek č. 29 ke zřizovací listině zní:

#### **1.**

Příloha číslo 2 zřizovací listiny se mění a zní:

#### **Příloha č. 2**

zřizovací listiny Základní školy Slezská Ostrava, Pěší 1, příspěvkové organizace, inventurní soupis svěřeného movitého majetku platný ke dni 31. 12. 2020

---

|                                    |                 |
|------------------------------------|-----------------|
| Movitý majetek                     | pořizovací cena |
| Drobný dlouhodobý nehmotný majetek | 419 166,60 Kč   |
| Dlouhodobý hmotný majetek          | 2 141 050,26 Kč |
| Drobný dlouhodobý hmotný majetek   | 6 430 203,93 Kč |

#### **2.**

Tento dodatek ke zřizovací listině nabývá účinnosti dnem 1. 6. 2021.

Ve Slezské Ostravě dne:

.....  
Bc. Richard Vereš  
starosta

.....  
Ing. Roman Goryczka  
místostarosta



Zastupitelstvo městského obvodu Slezská Ostrava schvaluje svým usnesením č. /ZMOB-Sle/1822/15 ze dne 22. 4. 2021 podle § 84 odst. 2 písm. d) zákona č. 128/2000 Sb., o obcích (obecní zřízení), v platném znění, v souladu se zákonem č. 561/2004 Sb., o předškolním, základním, středním, vyšším odborném a jiném vzdělávání (školský zákon), v platném znění, v souladu s § 27 zákona č. 250/2000 Sb., o rozpočtových pravidlech územních rozpočtů, v platném znění, a v souladu s Obecně závaznou vyhláškou města Ostravy č. 14/2013, Statut města Ostravy, v platném znění

## **DODATEK Č. 28**

ke zřizovací listině ze dne 30. 10. 2002 příspěvkové organizace statutárního města Ostravy, městského obvodu Slezská Ostrava

### **Základní škola Slezská Ostrava, Chrustova 24, příspěvková organizace** (dále jen příspěvková organizace)

Dodatek č. 28 ke zřizovací listině zní:

#### **1.**

Příloha číslo 2 zřizovací listiny se mění a zní:

#### **Příloha č. 2**

zřizovací listiny Základní školy Slezská Ostrava, Chrustova 24, příspěvkové organizace, inventurní soupis svěřeného movitého majetku platný ke dni 31. 12. 2020

---

|                                    |                 |
|------------------------------------|-----------------|
| Movitý majetek                     | pořizovací cena |
| Drobný dlouhodobý nehmotný majetek | 418 117,33 Kč   |
| Dlouhodobý hmotný majetek          | 5 483 996,70 Kč |
| Drobný dlouhodobý hmotný majetek   | 6 109 268,63 Kč |

#### **2**

Tento dodatek ke zřizovací listině nabývá účinnosti dnem 1. 6. 2021.

Ve Slezské Ostravě dne:

.....  
Bc. Richard Vereš  
starosta

.....  
Ing. Roman Goryczka  
místostarosta





Zastupitelstvo městského obvodu Slezská Ostrava schvaluje svým usnesením č. /ZMOB-Sle/1822/15 ze dne 22. 4. 2021 podle § 84 odst. 2 písm. d) zákona č. 128/2000 Sb., o obcích (obecní zřízení), v platném znění, v souladu se zákonem č. 561/2004 Sb., o předškolním, základním, středním, vyšším odborném a jiném vzdělávání (školský zákon), v platném znění, v souladu s § 27 zákona č. 250/2000 Sb., o rozpočtových pravidlech územních rozpočtů, v platném znění, a v souladu s Obecně závaznou vyhláškou města Ostravy č. 14/2013, Statut města Ostravy, v platném znění

## DODATEK Č. 3

ke zřizovací listině ze dne 17. 4. 2019 příspěvkové organizace statutárního města Ostravy, městského obvodu Slezská Ostrava

### Základní škola Slezská Ostrava, Škrobálkova 51, příspěvková organizace (dále jen příspěvková organizace)

Dodatek č. 3 ke zřizovací listině zní:

#### 1.

Příloha číslo 2 zřizovací listiny se mění a zní:

#### Příloha č. 2

zřizovací listiny Základní školy Slezská Ostrava, Škrobálkova 51, příspěvkové organizace, inventurní soupis svěřeného movitého majetku platný ke dni 31. 12. 2020

---

|                                    |                 |
|------------------------------------|-----------------|
| Movitý majetek                     | pořizovací cena |
| Drobný dlouhodobý nehmotný majetek | 370 858,66 Kč   |
| Dlouhodobý hmotný majetek          | 1 390 863,93 Kč |
| Drobný dlouhodobý hmotný majetek   | 6 921 509,26 Kč |

#### 2.

Tento dodatek ke zřizovací listině nabývá účinnosti dnem 1. 6. 2021.

Ve Slezské Ostravě dne:

.....  
Bc. Richard Vereš  
starosta

.....  
Ing. Roman Goryczka  
místostarosta

## Stav svěřeného majetku k 31. 12. 2020 dle inventarizace příspěvkových organizací

|                | drobný dlouhodobý nehmotný majetek (018) |                   |             |                     | dlouhodobý hmotný majetek (022) |                   |                   |                      | drobný dlouhodobý hmotný majetek (028) |                     |                     |                      |
|----------------|--|-------------------|-------------|---------------------|---------------------------------|-------------------|-------------------|----------------------|--|---------------------|---------------------|----------------------|
|                | stav k 1.1.2019                          | přírůstky         | úbytky      | stav k 31.12.2020   | stav k 1.1.2019                 | přírůstky         | úbytky            | stav k 31.12.2020    | stav k 1.1.2019                        | přírůstky           | úbytky              | stav k 31.12.2020    |
| MŠ Zámostní    | 0.00                                     | 25,000.00         | 0.00        | <b>25,000.00</b>    | 1,293,276.20                    | 73,900.00         | 0.00              | <b>1,367,176.20</b>  | 4,114,577.08                           | 143,710.44          | 36,658.84           | <b>4,221,628.68</b>  |
| MŠ Požární     | 14,623.00                                | 30,000.00         | 0.00        | <b>44,623.00</b>    | 1,240,565.00                    | 147,800.00        | 0.00              | <b>1,388,365.00</b>  | 2,165,055.90                           | 3,839.00            | 153,878.09          | <b>2,015,016.81</b>  |
| MŠ Bohumínská  | 63,287.50                                | 25,000.00         | 0.00        | <b>88,287.50</b>    | 1,239,441.95                    | 0.00              | 3,210.00          | <b>1,236,231.95</b>  | 3,105,862.01                           | 72,756.39           | 0.00                | <b>3,178,618.40</b>  |
| MŠ Komerční    | 25,504.50                                | 25,000.00         | 0.00        | <b>50,504.50</b>    | 2,688,285.85                    | 0.00              | 0.00              | <b>2,688,285.85</b>  | 3,857,485.88                           | 95,261.00           | 0.00                | <b>3,952,746.88</b>  |
| ZŠ Bohumínská  | 892,156.00                               | 0.00              | 0.00        | <b>892,156.00</b>   | 4,914,993.46                    | 0.00              | 257,053.00        | <b>4,657,940.46</b>  | 10,170,847.49                          | 1,433,014.19        | 380,027.72          | <b>11,223,833.96</b> |
| ZŠ Pěší        | 419,166.60                               | 0.00              | 0.00        | <b>419,166.60</b>   | 2,327,285.26                    | 0.00              | 186,235.00        | <b>2,141,050.26</b>  | 5,803,956.52                           | 692,609.41          | 66,362.00           | <b>6,430,203.93</b>  |
| ZŠ Chrustova   | 418,117.33                               | 0.00              | 0.00        | <b>418,117.33</b>   | 5,483,996.70                    | 0.00              | 0.00              | <b>5,483,996.70</b>  | 5,612,078.89                           | 659,919.30          | 162,729.56          | <b>6,109,268.63</b>  |
| ZŠ Škrobálkova | 370,858.66                               | 0.00              | 0.00        | <b>370,858.66</b>   | 1,438,363.93                    | 0.00              | 47,500.00         | <b>1,390,863.93</b>  | 6,513,733.59                           | 864,413.51          | 456,637.84          | <b>6,921,509.26</b>  |
| <b>Celkem</b>  | <b>2,203,713.59</b>                      | <b>105,000.00</b> | <b>0.00</b> | <b>2,308,713.59</b> | <b>20,626,208.35</b>            | <b>221,700.00</b> | <b>493,998.00</b> | <b>20,353,910.35</b> | <b>41,343,597.36</b>                   | <b>3,965,523.24</b> | <b>1,256,294.05</b> | <b>44,052,826.55</b> |

|                | stavby (021)          |             |                   |                       | pozemky (031)        |             |             |                      | Majetek celkem        |
|----------------|-----------------------|-------------|-------------------|-----------------------|----------------------|-------------|-------------|----------------------|-----------------------|
|                | stav k 1.1.2019       | přírůstky   | úbytky            | stav k 31.12.2020     | stav k 1.1.2019      | přírůstky   | úbytky      | stav k 31.12.2020    |                       |
| MŠ Zámostní    | 33,390,753.77         | 0.00        | 94515.84          | <b>33,296,237.93</b>  | 988,166.48           | 0.00        | 0.00        | <b>988,166.48</b>    | <b>39,898,209.29</b>  |
| MŠ Požární     | 14,709,959.17         | 0.00        | 0.00              | <b>14,709,959.17</b>  | 1,917,887.10         | 0.00        | 0.00        | <b>1,917,887.10</b>  | <b>20,075,851.08</b>  |
| MŠ Bohumínská  | 21,248,099.76         | 0.00        | 0.00              | <b>21,248,099.76</b>  | 4,833,148.46         | 0.00        | 0.00        | <b>4,833,148.46</b>  | <b>30,584,386.07</b>  |
| MŠ Komerční    | 22,769,442.80         | 0.00        | 0.00              | <b>22,769,442.80</b>  | 1,413,482.84         | 0.00        | 0.00        | <b>1,413,482.84</b>  | <b>30,874,462.87</b>  |
| ZŠ Bohumínská  | 63,301,782.29         | 0.00        | 67,142.60         | <b>63,234,639.69</b>  | 3,214,059.00         | 0.00        | 0.00        | <b>3,214,059.00</b>  | <b>83,222,629.11</b>  |
| ZŠ Pěší        | 54,532,544.02         | 0.00        | 0.00              | <b>54,532,544.02</b>  | 1,931,113.70         | 0.00        | 0.00        | <b>1,931,113.70</b>  | <b>65,454,078.51</b>  |
| ZŠ Chrustova   | 37,260,389.71         | 0.00        | 0.00              | <b>37,260,389.71</b>  | 1,985,485.84         | 0.00        | 0.00        | <b>1,985,485.84</b>  | <b>51,257,258.21</b>  |
| ZŠ Škrobálkova | 31,292,398.92         | 0.00        | 0.00              | <b>31,292,398.92</b>  | 1,463,740.98         | 0.00        | 0.00        | <b>1,463,740.98</b>  | <b>41,439,371.75</b>  |
| <b>Celkem</b>  | <b>278,505,370.44</b> | <b>0.00</b> | <b>161,658.44</b> | <b>278,343,712.00</b> | <b>17,747,084.40</b> | <b>0.00</b> | <b>0.00</b> | <b>17,747,084.40</b> | <b>362,806,246.89</b> |

|                       |   |  |
|-----------------------|---|--|
|                       | <b>15. zasedání zastupitelstva městského obvodu</b> | Dne 22.04.2021                             |
| Složka<br><b>ZM1</b>  |   | Materiál pro ZMOB č.<br>FaR/ZMOB/9.0003/21 |
| Garant<br>projednání: | <b>Ing. Roman Goryczka</b><br>místostarosta         |  |
| předkládá:            | <b>Ing. Roman Goryczka</b><br>místostarosta         |  |
| zpracoval:            | <b>Renata Bílá</b><br>správce rozpočtu              |  |

**Věc: Účetní závěrka městského obvodu Slezská Ostrava za rok 2020**

**Obsah:** Důvodová zpráva  
Příloha č. 1: Rozvaha  
Příloha č. 2: Výkaz zisku a ztráty  
Příloha č. 3: Přehled o peněžních tocích  
Příloha č. 4: Přehled o změnách vlastního kapitálu  
Příloha č. 5: Příloha účetní závěrky  
Příloha č. 6: Seznam protokolů a zpráv

Varianty: A-B

**Návrh usnesení:**

**Zastupitelstvo městského obvodu**

**VARIANTA A)**

(č. usnesení)

(zn. předkl.)  
160

**1) schvaluje**

a) účetní závěrku městského obvodu Slezská Ostrava zpracovanou k rozvahovému dni 31.12.2020 za účetní období od 1.1.2020 do 31.12.2020 dle přílohy a důvodové zprávy předloženého materiálu,

b) účetní převod výsledku hospodaření ve schvalovacím řízení (účet 431) vykazaný městským obvodem Slezská Ostrava za období roku 2020 do výsledku hospodaření předcházejících účetních období (účet 432);

Vyřizuje Ing. Alena Larišová,  
vedoucí odboru financí a rozpočtu

T: 30.04.2021

**VARIANTA B)**

(č. usnesení)

(zn. předkl.)  
160

**1) neschvaluje**

a) účetní závěrku městského obvodu Slezská Ostrava zpracovanou k rozvahovému dni 31.12.2020 za účetní období od 1.1.2020 do 31.12.2020 dle přílohy a důvodové zprávy předloženého materiálu,

b) účetní převod výsledku hospodaření ve schvalovacím řízení (účet 431) vykázaný městským obvodem Slezská Ostrava za období roku 2020 do výsledku hospodaření předcházejících účetních období (účet 432);

Vyřizuje      Ing. Alena Larišová,  
vedoucí odboru financí a rozpočtu

T: 30.04.2021

Stanovisko odboru:      Odbor financí a rozpočtu  
FaR  
Doporučuje schválit variantu A).

Stanovisko výboru:      Finanční výbor zastupitelstva  
VFIN  
Bylo projednáno ve finančním výboru dne 12.04.2021

Stanovisko RMOB:      Rada městského obvodu  
RMOB  
Bylo projednáno na 72. schůzi Rady dne 07.04.2021.

Správce rozpočtu:      Renata Bílá  
správce rozpočtu

Za soulad s právními  
předpisy:      Ing. Alena Larišová  
vedoucí odboru financí a rozpočtu

Mgr. Martina Kozubalová  
právník

Termín plnění:    30.04.2021

**V Ostravě dne 13.04.2021**



## Důvodová zpráva

Podle čl. 10 odst. 1 obecně závazné vyhlášky statutárního města Ostrava č. 14/2013, Statut města Ostravy, ve znění pozdějších změn a doplňků, se městský obvod při hospodaření s finančními prostředky řídí zákonem o obcích, zákonem o rozpočtových pravidlech územních rozpočtů, dalšími právními předpisy a výše uvedeným statutem.

Povinnost schvalovat účetní závěrku je uložena zákonem č. 563/1991 Sb., o účetnictví, ve znění pozdějších předpisů, a zákonem č. 128/2000 Sb., o obcích (obecní zřízení), ve znění pozdějších předpisů. Vyhláškou č. 220/2013 Sb., o požadavcích na schvalování účetních závěrek některých vybraných účetních jednotek, se naplňuje ustanovení § 4 odst. 8 písm. w) zákona č. 563/1991 Sb., o účetnictví, ve znění pozdějších předpisů. Podle čl. 10 odst. 13 obecně závazné vyhlášky statutárního města Ostrava č. 14/2013, Statut města Ostravy, ve znění pozdějších změn a doplňků, zastupitelstvo městského obvodu schvaluje závěrečný účet spolu se zprávou o výsledcích přezkoumání hospodaření městského obvodu za uplynulý kalendářní rok vždy před schvalováním závěrečného účtu města bez výhrad nebo s výhradami a přijme opatření k nápravě nedostatků. V roce 2020 při vedení účetnictví městského obvodu byla dodržena příslušná ustanovení zákona č. 563/1991 Sb., o účetnictví, ve znění pozdějších předpisů, vyhlášky č. 410/2009 Sb., kterou se provádějí některá ustanovení zákona č. 563/1991 Sb., o účetnictví, ve znění pozdějších předpisů, pro některé vybrané účetní jednotky a české účetní standardy pro některé účetní jednotky, které vedou účetnictví podle vyhlášky č. 410/2009 Sb.

Městský obvod Slezská Ostrava se rovněž řídil zákonem č. 320/2001 Sb., o finanční kontrole ve veřejné správě a o změně některých zákonů, ve znění pozdějších předpisů, a vyhláškou MF č. 416/2004 Sb., kterou se provádí zákon č. 320/2001 Sb., o finanční kontrole ve veřejné správě a o změně některých zákonů, ve znění pozdějších předpisů.

Kontrolní řád městského obvodu Slezská Ostrava upravuje mimo jiné oblast řídicích kontrol, prováděných v rámci vnitřního kontrolního systému. Vedoucí odborů a pověřeni zaměstnanci zabezpečují výkon řídicí kontroly formou předběžné, průběžné a následné kontroly dle ustanovení § 26 a § 27 zákona č. 320/2001 Sb., o finanční kontrole.

Předběžná řídicí kontrola je uplatňována v procesu plánování a přípravy operací před jejich schválením.

Operacemi se rozumí proces přijímání rozhodnutí nebo uzavírání závazků a smluv, které mají za následek veřejné výdaje nebo příjmy. Provedení předběžné řídicí kontroly a schvalovacích postupů potvrzuje příkazce operace, správce rozpočtu a hlavní účetní svým podpisem na účetním dokladu nebo příloze, která se stává nedílnou součástí účetního dokladu. Součástí je i kontrola náležitostí proplacených účetních dokladů.

Průběžná řídicí kontrola je kontrola činností v průběhu operace, která zajišťuje úplný a přesný průběh operací v návaznosti na předem dohodnuté smluvní či jiné podmínky, až do jejich konečného vypořádání a vyúčtování. Průběžnou řídicí kontrolu zabezpečují vedoucí odborů a jimi pověřeni zaměstnanci, kteří zajišťují přímé uskutečňování operací při hospodaření s veřejnými prostředky.

Následná řídicí kontrola zahrnuje kontrolu po ukončení a následném vyúčtování finančních operací s cílem zjistit, zda údaje o hospodaření odpovídají skutečnostem rozhodným pro hospodaření s veřejnými prostředky. Ověřuje, zda přezkoumávaná operace byla uskutečňována v souladu s právními a vnitřními předpisy a účetními metodami, zda výdaje byly vynaloženy hospodárně, účelně a efektivně, zda byly dodrženy podmínky dotací. Následnou řídicí kontrolu zabezpečují vedoucí odborů a jimi pověřeni zaměstnanci, kteří zajišťují přímé uskutečňování operací při hospodaření s veřejnými prostředky.

Komentář k výsledkům finančních kontrol a účinnosti vnitřního kontrolního systému orgánu veřejné správy za rok 2020:

Výsledky provedených řídicích kontrol

V souladu s nařízením EU 2016/679, o ochraně fyzických osob v souvislosti se zpracováním osobních údajů a o volném pohybu těchto údajů a o zrušení směrnice 95/46/ES, a zákonem č. 110/2019, o zpracování osobních údajů, je dokument zveřejněn v upravené podobě.

Každý vedoucí pracovník na svém odboru zpracovává a vyhodnocuje analýzu rizik. Útvar interního auditu z těchto údajů sestavuje a aktualizuje mapu rizik. Poslední aktualizace proběhla v listopadu roku 2020. Ze zpráv, o provedených řídicích kontrolách jednotlivých vedoucích odborů, nevyplývají nedostatky, které by vyžadovaly změnu v nastavení vnitřního kontrolního systému.

Výsledky provedených interních auditů

V roce 2020 byly provedeny čtyři audity. Dva audity byly provedeny v oblasti prověření systému. Zjištěné nedostatky byly v obou případech zapříčiněny nedostatečnou řídicí kontrolou. Jeden audit byl zaměřen na oblast zabezpečení osobních údajů, kde nebyly zjištěny nedostatky v nastavení vnitřního kontrolního systému. Jeden audit byl za účelem prověření procesu, kde byly zjištěny nedostatky administrativního charakteru, ale nebylo zjištěno porušení obecně závazných předpisů ani interních právních aktů.

#### Výsledky veřejnosprávních kontrol

V roce 2020 bylo provedeno 18 veřejnosprávních kontrol. Z celkového počtu bylo 12 u zřízených příspěvkových organizací a 6 u příjemců dotací. Nedošlo k udělení sankcí nebo odvodů. V jedné příspěvkové organizaci byly zjištěny nedostatky v oblasti nastavení vnitřního kontrolního systému, které znamenaly vznik právního a finančního rizika.

Kontrola provedena externími kontrolními orgány – akce spolufinancované z prostředků EU

V roce 2020 neproběhla žádná kontrola v oblasti akcí spolufinancovaných z prostředků EU.

Bylo provedeno dílčí přezkoumání hospodaření vykonané společností BDO Audit s.r.o. za období 01-09/2020. K předloženým účetním výkazům - tj. Rozvaha, Výkaz zisku a ztráty, Přehled o peněžních tocích, Výkaz o změně vlastního kapitálu a Příloha účetní závěrky, uvádíme:

Účetní výkazy byly zpracovány dle platné legislativy a v rámci účetní jednotky odeslány v řádném termínu do CSÚIS, kterým byly přijaty.

Vnitrovýkazová a mezivýkazová kontrola proběhla v pořádku, nebyly zjištěny chyby, byla dodržena bilanční kontinuita – tzn. aktiva = pasiva.

Při uzavírání účetních knih byla provedena kontrola, zda Závěrečný účet rozvázný souhlasí s Počátečním účtem rozvázným.

Byla provedena inventarizace majetku, závazků a pohledávek, jiných aktiv a pasiv. Závěrečná inventarizační zpráva z provedené inventarizace majetku, pohledávek a závazků za rok 2020 je přílohou Zprávy o závěrečném účtu a výsledku hospodaření městského obvodu Slezská Ostrava za rok 2020.

Situace v účetní jednotce od rozvahového dne do doby provedení přezkumu hospodaření je popsána v příloze účetní závěrky.

# ROZVAHA

územní samosprávné celky, svazky obcí, regionální rady regionu soudržnosti  
(v Kč, s přesností na dvě desetinná místa)

Období: **12 / 2020**IČO: **00845451**Název: **Statutární město Ostrava**UCS: **84545103****MOB Slezská Ostrava**NS: **84545103***MOB Slezská Ostrava*

## Sestavená ke dni 31. prosince 2020

### Sídlo účetní jednotky

ulice, č.p. **Prokešovo náměstí 1803/8**  
obec **Ostrava-Moravská Ostrava**  
PSČ pošta **72930 Ostrava**

### Místo podnikání

ulice, č.p. **Těšínská 35**  
obec **Ostrava**  
PSČ pošta **710 16**

### Údaje o organizaci

identifikační číslo **00845451**  
právní forma **ÚSC - veřejnoprávní korporace**  
zřizovatel **zákon č. 128/2000 Sb., o obcích**

### Předmět podnikání

hlavní činnost **Pronájem a správa majetku**  
vedlejší činnost  
CZ-NACE **751100**

### Kontaktní údaje

telefon **599 410 058**  
fax **599 410 208**  
e-mail **jsmolkova@slezska.cz**  
WWW stránky

### Razítko účetní jednotky

**STATUTÁRNÍ  
MĚSTO OSTRAVA**  
Městský obvod Slezská Ostrava  
-03-

### Osoba odpovědná za účetnictví

**Jana Smolková**

Podpisový záznam



### Statutární orgán

**Richard Veres**

Podpisový záznam



Okamžik sestavení (datum, čas): 28.01.2021 13:55:19

Období



**ROZVAHA**

územní samosprávné celky, svazky obcí, regionální rady regionu soudržnosti  
(v Kč, s přesností na dvě desetinná místa)

Období: 12 / 2020

IČO: 00845451

Název: Statutární město Ostrava

UCS: 84545103

MOB Slezská Ostrava

NS: 84545103

MOB Slezská Ostrava

| Číslo položky | Název položky        | Období                  |                       |                         |                         | Minulé |
|---------------|----------------------|-------------------------|-----------------------|-------------------------|-------------------------|--------|
|               |                      | Běžné                   |                       | Korekce                 |                         |        |
|               |                      | 1                       | 2                     | 3                       | 4                       |        |
|               | Syntecký účet        |                         |                       |                         |                         |        |
|               | <b>AKTIVA CELKEM</b> | <b>1 773 975 832,12</b> | <b>562 234 738,44</b> | <b>1 211 741 093,68</b> | <b>1 200 578 890,60</b> |        |

|           |   |                         |                       |                         |                         |  |
|-----------|---|-------------------------|-----------------------|-------------------------|-------------------------|--|
| <b>A.</b> | <b>Stálá aktiva</b>   | <b>1 618 469 609,22</b> | <b>550 006 970,28</b> | <b>1 068 462 638,94</b> | <b>1 010 917 381,08</b> |  |
| I.        | Dlouhodobý nehmotný majetek                                       | 3 233 275,12            | 2 884 942,12          | 348 333,00              | 12,00                   |  |
|           | 1. Nehmotné výsledky výzkumu a vývoje                             |                         |                       |                         |                         |  |
|           | 2. Software   | 1 285 247,60            | 936 914,60            | 348 333,00              | 12,00                   |  |
|           | 3. Ocenitelná práva   |                         |                       |                         |                         |  |
|           | 4. Povolенky na emise a preferenční limity                        |                         |                       |                         |                         |  |
|           | 5. Drobný dlouhodobý nehmotný majetek                             |                         |                       |                         |                         |  |
|           | 6. Ostatní dlouhodobý nehmotný majetek                            | 1 948 027,52            | 1 948 027,52          |                         |                         |  |
|           | 7. Nedokončený dlouhodobý nehmotný majetek                        |                         |                       |                         |                         |  |
|           | 8. Poskytnuté zálohy na dlouhodobý nehmotný majetek               |                         |                       |                         |                         |  |
|           | 9. Dlouhodobý nehmotný majetek určený k prodeji                   |                         |                       |                         |                         |  |
| II.       | Dlouhodobý hmotný majetek   | 1 615 175 198,17        | 547 062 606,23        | 1 068 112 591,94        | 1 010 829 702,68        |  |
|           | 1. Pozemky  | 219 760 051,29          |                       | 219 760 051,29          | 194 073 381,90          |  |
|           | 2. Kulturní předměty  | 818 498,70              |                       | 818 498,70              | 818 498,70              |  |
|           | 3. Stavby   | 1 277 749 226,90        |                       | 780 287 324,18          | 729 951 938,61          |  |
|           | 4. Samostatné hmotné movité věci a soubory hmotných movitých věcí | 41 216 835,47           |                       | 29 281 926,17           | 15 237 144,23           |  |
|           | 5. Pěstelské celky trvalých porostů                               |                         |                       |                         |                         |  |
|           | 6. Drobný dlouhodobý hmotný majetek                               | 37 665 794,21           | 37 665 794,21         |                         |                         |  |
|           | 7. Ostatní dlouhodobý hmotný majetek                              |                         |                       |                         |                         |  |
|           | 8. Nedokončený dlouhodobý hmotný majetek                          |                         |                       |                         |                         |  |
|           | 9. Poskytnuté zálohy na dlouhodobý hmotný majetek                 | 37 964 791,60           |                       | 37 964 791,60           | 70 748 739,24           |  |
|           | 10. Dlouhodobý hmotný majetek určený k prodeji                    |                         |                       |                         |                         |  |





| Číslo položky | Název položky   | Svůj účel | Období                |            |                       | Minulé                |
|---------------|---|-----------|-----------------------|------------|-----------------------|-----------------------|
|               |   |           | Brutto                | Korekce    | Netto                 |                       |
|               |   | 1         | 2                     | 3          | 4                     |                       |
| 8.            | Pohledávky z přerozdělených daní                        | 319       |                       |            |                       |                       |
| 9.            | Pohledávky za zaměstnanci                               | 335       | 2 743,00              |            | 2 743,00              | 8 736,00              |
| 10.           | Sociální zabezpečení                                    | 336       |                       |            |                       |                       |
| 11.           | Zdravotní pojištění                                     | 337       |                       |            |                       |                       |
| 12.           | Duchodové spoření                                       | 338       |                       |            |                       |                       |
| 13.           | Daň z příjmů  | 341       |                       |            |                       |                       |
| 14.           | Ostatní daně, poplatky a jiná obdobná peněžní plnění    | 342       |                       |            |                       |                       |
| 15.           | Daň z přidané hodnoty                                   | 343       |                       |            |                       |                       |
| 16.           | Pohledávky za osobami mimo vybrané vládní instituce     | 344       |                       |            |                       |                       |
| 17.           | Pohledávky za vybranými ústředními vládními institucemi | 346       |                       |            |                       |                       |
| 18.           | Pohledávky za vybranými místními vládními institucemi   | 348       | 60 369,48             |            | 60 369,48             |                       |
| 23.           | Krátkodobé pohledávky z ručení                          | 361       |                       |            |                       |                       |
| 24.           | Pevné termínové operace a opce                          | 363       |                       |            |                       |                       |
| 25.           | Pohledávky z neukončených finančních operací            | 369       |                       |            |                       |                       |
| 26.           | Pohledávky z finančního zajištění                       | 365       |                       |            |                       |                       |
| 27.           | Pohledávky z vydaných dluhopisů                         | 367       |                       |            |                       |                       |
| 28.           | Krátkodobé poskytnuté zálohy na transfery               | 373       | 1 590 000,00          |            | 1 590 000,00          | 4 432 960,00          |
| 29.           | Krátkodobé zprostředkování transferů                    | 375       |                       |            |                       |                       |
| 30.           | Náklady příštích období                                 | 381       |                       |            |                       |                       |
| 31.           | Příjmy příštích období                                  | 385       | 85 517,00             |            | 85 517,00             | 8 000,00              |
| 32.           | Dohadné účty aktivní                                    | 388       | 15 874 140,35         |            | 15 874 140,35         | 3 862 074,86          |
| 33.           | Ostatní krátkodobé pohledávky                           | 377       | 316 160,14            | 222 475,80 | 93 684,34             | 529 557,00            |
| <b>III.</b>   | <b>Krátkodobý finanční majetek</b>                      |           | <b>107 207 637,04</b> |            | <b>107 207 637,04</b> | <b>159 582 431,01</b> |
| 1.            | Majetkové cenné papíry k obchodování                    | 251       |                       |            |                       |                       |
| 2.            | Dluhové cenné papíry k obchodování                      | 253       |                       |            |                       |                       |
| 3.            | Jiné cenné papíry                                       | 256       |                       |            |                       |                       |
| 4.            | Terminované vklady krátkodobé                           | 244       |                       |            |                       |                       |
| 5.            | Jiné běžné účty   | 245       | 23 974 979,88         |            | 23 974 979,88         | 21 050 779,63         |
| 9.            | Běžný účet  | 241       |                       |            |                       |                       |
| 11.           | Základní běžný účet územních samosprávných celků        | 231       | 67 112 012,73         |            | 67 112 012,73         | 120 307 997,18        |
| 12.           | Běžné účty fondů územních samosprávných celků           | 236       | 15 914 464,43         |            | 15 914 464,43         | 18 089 034,20         |
| 15.           | Ceniny  | 263       | 206 180,00            |            | 206 180,00            | 134 620,00            |
| 16.           | Peníze na cestě   | 262       |                       |            |                       |                       |
| 17.           | Pokladna  | 261       |                       |            |                       |                       |



| Číslo<br>položky     | Název položky  | Sytetický<br>účet | Období                  |  | Minulé<br>2             |
|----------------------|--|-------------------|-------------------------|--|-------------------------|
|                      |  |                   | Běžné<br>1              |  |                         |
| <b>PASIVA CELKEM</b> |  |                   | <b>1 211 741 093,68</b> |  | <b>1 200 578 890,60</b> |
| <b>C.</b>            | <b>Vlastní kapitál</b>                               |                   | <b>1 143 442 549,63</b> |  | <b>1 140 209 340,80</b> |
| I.                   | Jmění účetní jednotky a upravující položky           |                   | <b>1 071 364 350,34</b> |  | <b>1 034 777 847,66</b> |
| 1.                   | Jmění účetní jednotky                                | 401               | 1 368 151 331,44        |  | 1 350 097 242,89        |
| 3.                   | Transfery na pořízení dlouhodobého majetku           | 403               | 74 280 802,97           |  | 55 748 388,84           |
| 4.                   | Kurzové rozdíly                                      | 405               |                         |  |                         |
| 5.                   | Oceňovací rozdíly při prvotním použití metody        | 406               | -356 592 060,02         |  | -356 592 060,02         |
| 6.                   | Jiné oceňovací rozdíly                               | 407               |                         |  |                         |
| 7.                   | Opravy předcházejících účetních období               | 408               | -14 475 724,05          |  | -14 475 724,05          |
| II.                  | Fondy účetní jednotky                                |                   | <b>15 830 666,43</b>    |  | <b>18 260 464,20</b>    |
| 6.                   | Ostatní fondy  | 419               | 15 830 666,43           |  | 18 260 464,20           |
| III.                 | Výsledek hospodaření                                 |                   | <b>56 247 532,86</b>    |  | <b>87 171 028,94</b>    |
| 1.                   | Výsledek hospodaření běžného účetního období         | 431               | -30 923 496,08          |  | -4 792 407,19           |
| 2.                   | Výsledek hospodaření ve schvalovacím řízení          | 432               | 87 171 028,94           |  | 91 963 436,13           |
| 3.                   | Výsledek hospodaření předcházejících účetních období |                   |                         |  |                         |
| <b>D.</b>            | <b>Cizí zdroje</b>                                   |                   | <b>68 298 544,05</b>    |  | <b>60 369 549,80</b>    |
| I.                   | Rezervy  |                   |                         |  |                         |
| 1.                   | Rezervy  | 441               |                         |  |                         |
| II.                  | Dlouhodobé závazky                                   |                   |                         |  |                         |
| 1.                   | Dlouhodobé úvěry                                     | 451               |                         |  |                         |
| 2.                   | Přijaté návratné finanční výpomoci dlouhodobé        | 452               |                         |  |                         |
| 3.                   | Dlouhodobé závazky z vydaných dluhopisů              | 453               |                         |  |                         |
| 4.                   | Dlouhodobé přijaté zálohy                            | 455               |                         |  |                         |
| 5.                   | Dlouhodobé závazky z ručení                          | 456               |                         |  |                         |
| 6.                   | Dlouhodobé směnky k úhradě                           | 457               |                         |  |                         |
| 7.                   | Ostatní dlouhodobé závazky                           | 459               |                         |  |                         |
| 8.                   | Dlouhodobé přijaté zálohy na transfery               | 472               |                         |  |                         |
| III.                 | Krátkodobé závazky                                   |                   | <b>68 298 544,05</b>    |  | <b>60 369 549,80</b>    |
| 1.                   | Krátkodobé úvěry                                     | 281               |                         |  |                         |
| 2.                   | Eskontované krátkodobé dluhopisy (směnky)            | 282               |                         |  |                         |
| 3.                   | Krátkodobé závazky z vydaných dluhopisů              | 283               |                         |  |                         |
| 4.                   | Jiné krátkodobé půjčky                               | 289               |                         |  |                         |
| 5.                   | Dodavatelé   | 321               | 4 797 999,90            |  | 4 097 705,94            |
| 6.                   | Směnky k úhradě                                      | 322               |                         |  |                         |
| 7.                   | Krátkodobé přijaté zálohy                            | 324               | 13 631 640,97           |  | 11 711 717,53           |
| 8.                   | Závazky z dělené správy                              | 325               | 1 742,00                |  | 484,00                  |

| -Číslo položky | Název položky   | Svazkový účet | Období        |   | Minulé        |
|----------------|---|---------------|---------------|---|---------------|
|                |   |               | Běžné         | 1 |               |
| 9.             | Přijaté návratné finanční výpomoci krátkodobé           | 326           |               |   |               |
| 10.            | Zaměstnanci   | 331           | 8 106 035,00  |   | 6 801 825,00  |
| 11.            | Jiné závazky vůči zaměstnancům                          | 333           |               |   |               |
| 12.            | Sociální zabezpečení                                    | 336           | 3 026 845,00  |   | 2 647 381,00  |
| 13.            | Zdravotního pojištění                                   | 337           | 1 357 770,00  |   | 1 193 248,00  |
| 14.            | Důchodové spoření                                       | 338           |               |   |               |
| 15.            | Daň z příjmů  | 341           |               |   |               |
| 16.            | Ostatní daně, poplatky a jiná obdobná peněžitá plnění   | 342           | 1 612 294,00  |   | 1 290 999,00  |
| 17.            | Daň z přidané hodnoty                                   | 343           |               |   |               |
| 18.            | Závazky k osobám mimo vybrané vládní instituce          | 345           |               |   |               |
| 19.            | Závazky k vybraným ústředním vládním institucím         | 347           | 85 591,40     |   |               |
| 20.            | Závazky k vybraným místním vládním institucím           | 349           |               |   |               |
| 27.            | Krátkodobé závazky z ručení                             | 362           |               |   |               |
| 28.            | Pevné termínové operace a opce                          | 363           |               |   |               |
| 29.            | Závazky z neukončených finančních operací               | 364           |               |   |               |
| 30.            | Závazky z finančního zajištění                          | 366           |               |   |               |
| 31.            | Závazky z upsaných nesplacených cenných papírů a podílů | 368           |               |   |               |
| 32.            | Krátkodobé přijaté zálohy na transfery                  | 374           |               |   | 3 779 874,83  |
| 33.            | Krátkodobé zprostředkování transferů                    | 375           |               |   |               |
| 35.            | Výdaje příštích období                                  | 383           | 490 496,01    |   | 317 858,28    |
| 36.            | Výnosy příštích období                                  | 384           |               |   |               |
| 37.            | Dohadné účty pasivní                                    | 389           | 3 885 854,89  |   | 6 540 655,98  |
| 38.            | Ostatní krátkodobé závazky                              | 378           | 31 302 274,88 |   | 21 967 800,24 |

Okamžik sestavení (datum, čas): 28.01.2021, 13:55:19

Podpis statutárního orgánu: Ing. Tomáš Macura, MBA

Podpis odpovědné osoby za účetnictví: Ing. Kamila Cebulová



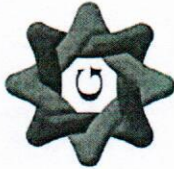

## VÝKAZ ZISKU A ZTRÁTY

územní samosprávné celky, svazky obcí, regionální rady regionu soudržnosti

(v Kč, s přesností na dvě desetinná místa)

Období: **12/2020**

IČO: **00845451**

Název: **Statutární město Ostrava**

UCS: **84545103** **MOB Slezská Ostrava**

NS: **84545103** *MOB Slezská Ostrava*

### Sestavená k rozvahovému dni 31. prosince 2020

#### Sídlo účetní jednotky

ulice, č.p.

obec

PSC pošta

#### Místo podnikání

ulice, č.p.

obec

PSC pošta

**Těšínská 35**

**Ostrava**

**710 16**

#### Údaje o organizaci

identifikační číslo

právní forma

zřizovatel

#### Předmět podnikání

hlavní činnost

vedlejší činnost

CZ-NACE

**Veřejná správa**

**751100**

#### Kontaktní údaje

telefon

fax

e-mail

WWW stránky

Razítko účetní jednotky



Osoba odpovědná za účetnictví

**Jana Smolková**

Statutární orgán

**Richard Vereš**

# VÝKAZ ZISKU A ZTRÁTY

územní samosprávné celky, svazky obcí, regionální rady regionu soudržnosti

(v Kč, s přesností na dvě desetinná místa)

Období: 12 / 2020

IČO: 00845451

Název: Statutární město Ostrava

UCS: 84545103

MOB Slezská Ostrava

NS: 84545103

MOB Slezská Ostrava

| Číslo položky                | Název položky                               | Syntetický účet | Běžné období          |   | Minulé období         |   |
|------------------------------|---|-----------------|-----------------------|---|-----------------------|---|
|                              |   |                 | Hlavní činnost        | 1 | Hlavní činnost        | 3 |
|                              |   |                 | Hospodářská činnost   | 2 | Hospodářská činnost   | 4 |
| <b>A. NÁKLADY CELKEM</b>     |   |                 | <b>354 471 986,96</b> |   | <b>372 407 093,42</b> |   |
| <b>I. Náklady z činnosti</b> |   |                 | <b>330 119 748,56</b> |   | <b>344 798 865,07</b> |   |
| 1.                           | Spotřeba materiálu                          | 501             | 5 138 900,99          |   | 4 871 902,52          |   |
| 2.                           | Spotřeba energie                            | 502             | 11 779 890,95         |   | 11 174 695,22         |   |
| 3.                           | Spotřeba jiných neskladovatelemných dodávek | 503             | 157 742,12            |   | 1 123 398,38          |   |
| 4.                           | Prodané zboží                               | 504             | -123 003,90           |   | 20 233,48             |   |
| 5.                           | Aktivace dlouhodobého majetku               | 506             |                       |   |                       |   |
| 6.                           | Aktivace oběžného majetku                   | 507             |                       |   |                       |   |
| 7.                           | Změna stavu zásob vlastní výroby            | 508             |                       |   |                       |   |
| 8.                           | Opravy a udržování                          | 511             | 59 090 286,25         |   | 56 583 653,50         |   |
| 9.                           | Cestovné                                    | 512             | 154 539,02            |   | 242 499,15            |   |
| 10.                          | Náklady na reprezentaci                     | 513             | 414 911,57            |   | 1 062 911,90          |   |
| 11.                          | Aktivace vnitroorganizačních služeb         | 516             |                       |   |                       |   |
| 12.                          | Ostatní služby                              | 518             | 50 093 007,38         |   | 53 751 446,10         |   |
| 13.                          | Mzdové náklady                              | 521             | 104 997 536,00        |   | 88 745 927,84         |   |
| 14.                          | Záonné sociální pojištění                   | 524             | 35 359 954,00         |   | 30 350 815,00         |   |
| 15.                          | Jiné sociální pojištění                     | 525             | 397 512,00            |   | 324 557,00            |   |
| 16.                          | Záonné sociální náklady                     | 527             | 2 617 461,00          |   | 2 587 800,00          |   |
| 17.                          | Jiné sociální náklady                       | 528             |                       |   |                       |   |
| 18.                          | Daň silniční                                | 531             | 5 857,83              |   | 4 600,53              |   |
| 19.                          | Daň z nemovitosti                           | 532             |                       |   |                       |   |
| 20.                          | Jiné daně a poplatky                        | 538             | 40 157,00             |   | 148 306,00            |   |
| 22.                          | Smluvní pokuty a úroky z prodlení           | 541             |                       |   |                       |   |
| 23.                          | Jiné pokuty a penále                        | 542             |                       |   | 31,00                 |   |
| 24.                          | Dary a jiná bezúplatná předání              | 543             | 270 178,27            |   | 624 854,11            |   |



| Číslo položky | Název položky  | Symetrický účet | Běžné období          |                     | Minulé období         |                     |
|---------------|--|-----------------|-----------------------|---------------------|-----------------------|---------------------|
|               |  |                 | Hlavní činnost        | Hospodářská činnost | Hlavní činnost        | Hospodářská činnost |
|               |  |                 | 1                     | 2                   | 3                     | 4                   |
| 25.           | Prodaný materiál   | 544             |                       |                     |                       |                     |
| 26.           | Manka a škody  | 547             | 8 349 578,85          |                     | 82 755,00             |                     |
| 27.           | Tvorba fondů   | 548             | 5 097 898,23          |                     | 9 188 202,89          |                     |
| 28.           | Odpisy dlouhodobého majetku                                | 551             | 26 943 316,16         |                     | 26 387 501,17         |                     |
| 29.           | Prodaný dlouhodobý nehmotný majetek                        | 552             |                       |                     |                       |                     |
| 30.           | Prodaný dlouhodobý hmotný majetek                          | 553             | 681 726,00            |                     | 42 328 413,10         |                     |
| 31.           | Prodané pozemky  | 554             | 379 582,49            |                     | 2 304 620,21          |                     |
| 32.           | Tvorba a zúčtování rezerv                                  | 555             |                       |                     |                       |                     |
| 33.           | Tvorba a zúčtování opravných položek                       | 556             | 261 363,04            |                     | -5 411 201,36         |                     |
| 34.           | Náklady z vyřazených pohledávek                            | 557             | 412 656,43            |                     | 5 429 471,92          |                     |
| 35.           | Náklady z drobného dlouhodobého majetku                    | 558             | 9 302 837,00          |                     | 5 489 140,80          |                     |
| 36.           | Ostatní náklady z činnosti                                 | 549             | 8 295 859,88          |                     | 7 382 329,61          |                     |
| <b>II.</b>    | <b>Finanční náklady</b>                                    |                 | <b>17 343,39</b>      |                     | <b>17 862,75</b>      |                     |
| 1.            | Prodané cenné papíry a podíly                              | 561             |                       |                     |                       |                     |
| 2.            | Úroky  | 562             | 17 343,39             |                     | 16 910,00             |                     |
| 3.            | Kurzové ztráty   | 563             |                       |                     | 952,75                |                     |
| 4.            | Náklady z přecenění reálnou hodnotou                       | 564             |                       |                     |                       |                     |
| 5.            | Ostatní finanční náklady                                   | 569             |                       |                     |                       |                     |
| <b>III.</b>   | <b>Náklady na transfery</b>                                |                 | <b>24 334 895,01</b>  |                     | <b>27 590 365,60</b>  |                     |
| 2.            | Náklady vybraných místních vládních institucí na transfery | 572             | 24 334 895,01         |                     | 27 590 365,60         |                     |
| <b>V.</b>     | <b>Daň z příjmů</b>  |                 |                       |                     |                       |                     |
| 1.            | Daň z příjmů   | 591             |                       |                     |                       |                     |
| 2.            | Dodatečné odvody daně z příjmů                             | 595             |                       |                     |                       |                     |
| <b>B.</b>     | <b>VÝNOSY CELKEM</b>                                       |                 | <b>323 548 490,88</b> |                     | <b>367 614 686,23</b> |                     |
| <b>I.</b>     | <b>Výnosy z činnosti</b>                                   |                 | <b>84 372 486,28</b>  |                     | <b>118 084 054,22</b> |                     |
| 1.            | Výnosy z prodeje vlastních výrobků                         | 601             |                       |                     |                       |                     |
| 2.            | Výnosy z prodeje služeb                                    | 602             | 13 868 133,52         |                     | 13 238 158,12         |                     |
| 3.            | Výnosy z pronájmu  | 603             | 45 405 411,93         |                     | 43 627 818,76         |                     |
| 4.            | Výnosy z prodaného zboží                                   | 604             | 16 176,36             |                     | 16 590,95             |                     |
| 5.            | Výnosy ze správních poplatků                               | 605             | 1 075 895,00          |                     | 896 835,00            |                     |
| 6.            | Výnosy z místních poplatků                                 | 606             | 2 590 767,63          |                     | 3 037 727,53          |                     |
| 8.            | Jiné výnosy z vlastních výkonů                             | 609             | 6 015 941,23          |                     | 6 096 735,79          |                     |
| 9.            | Smluvní pokuty a úroky z prodlení                          | 641             | 32 637,89             |                     | 49 981,80             |                     |
| 10.           | Jiné pokuty a penále                                       | 642             | 309 221,00            |                     | 397 700,00            |                     |
| 11.           | Výnosy z vyřazených pohledávek                             | 643             | 7 864,60              |                     | 7 922,57              |                     |

| Číslo položky | Název položky  | Syntetický účet | Běžné období          |                     | Minulé období         |                     |
|---------------|--|-----------------|-----------------------|---------------------|-----------------------|---------------------|
|               |  |                 | Hlavní činnost        | Hospodářská činnost | Hlavní činnost        | Hospodářská činnost |
|               |  |                 | 1                     | 2                   | 3                     | 4                   |
| 12.           | Výnosy z prodeje materiálu                                   | 644             | 25 600,00             |                     | 211 300,00            |                     |
| 13.           | Výnosy z prodeje dlouhodobého nehmotného majetku             | 645             |                       |                     |                       |                     |
| 14.           | Výnosy z prodeje dlouhodobého hmotného majetku kromě pozemků | 646             | 2 193 500,00          |                     | 39 914 072,00         |                     |
| 15.           | Výnosy z prodeje pozemků                                     | 647             | 2 956 386,67          |                     | 2 745 704,80          |                     |
| 16.           | Čerpání fondů  | 648             | 7 527 696,00          |                     | 7 022 363,00          |                     |
| 17.           | Ostatní výnosy z činnosti                                    | 649             | 2 347 254,45          |                     | 821 143,90            |                     |
| <b>II.</b>    | <b>Finanční výnosy</b>                                       |                 | <b>23 882,27</b>      |                     | <b>26 117,85</b>      |                     |
| 1.            | Výnosy z prodeje cenných papírů a podílů                     | 661             |                       |                     |                       |                     |
| 2.            | Úroky  | 662             | 23 882,27             |                     | 26 117,85             |                     |
| 3.            | Kurzové zisky  | 663             |                       |                     |                       |                     |
| 4.            | Výnosy z přecenění reálnou hodnotou                          | 664             |                       |                     |                       |                     |
| 5.            | Výnosy z dlouhodobého finančního majetku                     | 665             |                       |                     |                       |                     |
| 6.            | Ostatní finanční výnosy                                      | 669             |                       |                     |                       |                     |
| <b>IV.</b>    | <b>Výnosy z transferů</b>                                    |                 | <b>191 409 602,02</b> |                     | <b>201 255 734,47</b> |                     |
| 2.            | Výnosy vybraných místních vládních institucí z transferů     | 672             | 191 409 602,02        |                     | 201 255 734,47        |                     |
| <b>V.</b>     | <b>Výnosy ze sdílených daní a poplatků</b>                   |                 | <b>47 742 520,31</b>  |                     | <b>48 248 779,69</b>  |                     |
| 1.            | Výnosy ze sdílené daně z příjmů fyzických osob               | 681             |                       |                     |                       |                     |
| 2.            | Výnosy ze sdílené daně z příjmů právnických osob             | 682             |                       |                     |                       |                     |
| 3.            | Výnosy ze sdílené daně z přidané hodnoty                     | 684             |                       |                     |                       |                     |
| 4.            | Výnosy ze sdílených spotřebních daní                         | 685             |                       |                     |                       |                     |
| 5.            | Výnosy ze sdílených majetkových daní                         | 686             | 47 742 520,31         |                     | 48 248 779,69         |                     |
| 6.            | Výnosy z ostatních sdílených daní a poplatků                 | 688             |                       |                     |                       |                     |

**C. VÝSLEDEK HOSPODAŘENÍ**

|    |  |   |                |  |               |
|----|--|---|----------------|--|---------------|
| 1. | Výsledek hospodaření před zdaněním           | - | -30 923 496,08 |  | -4 792 407,19 |
| 2. | Výsledek hospodaření běžného účetního období | - | -30 923 496,08 |  | -4 792 407,19 |

Okamžik sestavení (datum, čas): 28.01.2021, 13:54:48

Podpis statutárního orgánu: Ing. Tomáš Macura, MBA

Podpis odpovědné osoby za účetnictví: Ing. Kamila Cebulová



# PŘEHLED O PENĚŽNÍCH TOCÍCH

územní samosprávné celky, svazky obcí, regionální rady regionu soudržnosti



(v Kč)

Období: **12 / 2020**IČO: **00845451**Název: **Statutární město Ostrava**UCS: **84545103** **MOB Slezská Ostrava**NS: **84545103** *MOB Slezská Ostrava*

Sestavený k rozvahovému dni **31. prosinci 2020**

Sídlo účetní jednotky

ulice, č.p. **Prokešovo nám 8**  
 obec **Ostrava**  
 PSČ, pošta **72930**

Místo podnikání

ulice, č.p. **Těšínská 35**  
 obec **Ostrava**  
 PSČ, pošta **710 16**

Údaje o organizaci

identifikační číslo **00845451**  
 právní forma **ÚSC - veřejnoprávní korporace**  
 zřizovatel **zákon č. 128/2000 Sb., o obcích**

Předmět podnikání

hlavní činnost **Veřejná správa**  
 vedlejší činnost  
 CZ-NACE **751100**

Kontaktní údaje

telefon **599410058**  
 fax **599 410 208**  
 e-mail **jsmolkova@slezska.cz**  
 WWW stránky

Razítko účetní jednotky

**STATUTÁRNÍ  
 MĚSTO OSTRAVA**  
 Městský obvod Slezská Ostrava  
 -03-

Osoba odpovědná za účetnictví

**Jana Smolková**

Podpisový záznam osoby odpovědné za  
 správnost údajů

Statutární zástupce

**Richard Veres**

Podpisový záznam statutárního orgánu

Okamžik sestavení (datum, čas): **28.01.2021 14:03:57**

# PŘEHLED O PENĚŽNÍCH TOCÍCH

územní samosprávné celky, svazky obcí, regionální rady regionu soudržnosti

(v Kč)

Období: 12 / 2020

IČO: 00845451

Název: Statutární město Ostrava

UCS: 84545103 Mob Slezská Ostrava

NS: 84545103 Mob Slezská Ostrava



Č.položky Název položky

**P. Stav peněžních prostředků k 1. lednu**

Účetní období

159 582 431,01

**A. Peněžní toky z provozní činnosti****Z. Výsledek hospodaření před zdaněním****A.I. Úpravy o nepeněžní operace (+/-)**

A.I.1. Odpisy dlouhodobého majetku

A.I.2. Změna stavu opravných položek

A.I.3. Změna stavu rezerv

A.I.4. Zisk (ztráta) z prodeje dlouhodobého majetku

A.I.5. Výnosy z podílu na zisku

A.I.6. Ostatní úpravy o nepeněžní operace

**A.II. Peněžní toky ze změny oběžných aktiv a krátkodobých závazků (+/-)**

A.II.1. Změna stavu krátkodobých pohledávek

A.II.2. Změna stavu krátkodobých závazků

A.II.3. Změna stavu zásob

A.II.4. Změna stavu krátkodobého finančního majetku

**A.III. Zaplacená daň z příjmů včetně doměrků (-)****A.IV. Přijaté podíly na zisku****B. Peněžní toky z dlouhodobých aktiv****B.I. Výdaje na pořízení dlouhodobých aktiv****B.II. Příjmy z prodeje dlouhodobých aktiv**

B.II.1. Příjmy z privatizace státního majetku

B.II.2. Příjmy z prodeje majetku Státního pozemkového úřadu

B.II.3. Příjmy z prodeje dlouhodobého majetku určeného k prodeji

B.II.4. Ostatní příjmy z prodeje dlouhodobých aktiv

**B.III. Ostatní peněžní toky z dlouhodobých aktiv (+/-)****C. Peněžní toky z vlastního kapitálu, dlouhodobých závazků a dlouhodobých pohledávek****C.I. Peněžní toky vyplývající ze změny vlastního kapitálu (+/-)****C.II. Změna stavu dlouhodobých závazků (+/-)****C.III. Změna stavu dlouhodobých pohledávek (+/-)****F. Celková změna stavu peněžních prostředků**

|                |
|----------------|
| -58 454 230,31 |
| -63 604 113,98 |
| 5 149 883,67   |
| 5 149 883,67   |
| 18 097 134,76  |
| 18 020 722,10  |
| 76 412,66      |
| -52 374 793,97 |



|    |   |                |
|----|---|----------------|
| H. | Příjmové a výdajové účty rozpočtového hospodaření (+,-)       |                |
| R. | Stav peněžních prostředků k rozvahovému dni R. = P. + F. + H. | 107 207 637,04 |
|    | KONTROLNÍ ČÍSLO (v tom)                                       | 107 207 637,04 |
|    | ROZVAHA BIII-(BIII.1+BIII.2+BIII.3)+AIII.5-CIV.1-CIV.2        | 107 207 637,04 |
|    | PŘÍJMOVÉ A VÝDAJOVÉ ÚČTY                                      |                |

# PŘEHLED O ZMĚNÁCH VLASTNÍHO KAPITÁLU

územní samosprávné celky, svazky obcí, regionální rady regionu soudržnosti

(v Kč)

Období: **12 / 2020**

IČO: **00845451**

Název: **Statutární město Ostrava**

UCS: **84545103** **MOB Slezská Ostrava**

NS: **84545103** *MOB Slezská Ostrava*



## Sestavená k rozvahovému dni 31. prosinci 202019

### Sídlo účetní jednotky

ulice, č.p. **Prokešovo nám 8**  
 obec **Ostrava**  
 PSČ, pošta **72930**

### Místo podnikání

ulice, č.p. **Těšínská 35**  
 obec **Ostrava**  
 PSČ, pošta **710 16**

### Údaje o organizaci

identifikační číslo **00845451**  
 právní forma **ÚSC - veřejnoprávní korporace**  
 zřizovatel **zákon č. 128/2000 Sb., o obcích**

### Předmět podnikání

hlavní činnost **Veřejná správa**  
 vedlejší činnost  
 CZ-NACE **751100**

### Kontaktní údaje

telefon **599410058**  
 fax **599 410 208**  
 e-mail **jsmolkova@slezska.cz**  
 WWW stránky

### Razítko účetní jednotky

**STATUTÁRNÍ  
 MĚSTO OSTRAVA**  
 Městský obvod Slezská Ostrava  
 -03-

### Osoba odpovědná za účetnictví

**Jana Smolková**

Podpisový záznam osoby odpovědné za  
 správnost údajů

### Statutární zástupce

**Richard Vereš**

Podpisový záznam statutárního orgánu

Okamžik sestavení (datum, čas): **28. 01. 2021 14:02:51**



# PŘEHLED O ZMĚNÁCH VLASTNÍHO KAPITÁLU

územní samosprávné celky, svazky obcí, regionální rady regionu soudržnosti

(v Kč)

Období: 12 / 2020

IČO: 00845451

Název: Statutární město Ostrava

UCS: 84545103

MOB Slezská Ostrava

NS: 84545103

MOB Slezská Ostrava

| Č.položky   | Název položky | Minulé období    | Zvýšení stavu  | Snížení stavu  | Běžné období     |
|---|---------------|------------------|----------------|----------------|------------------|
| <b>VLASTNÍ KAPITÁL CELKEM</b>                                       |               |                  |                |                |                  |
|   |               | 1 140 209 340,80 | 364 183 577,76 | 360 950 368,93 | 1 143 442 549,63 |
| <b>A. Jméni účetní jednotky a upravující položky</b>                |               |                  |                |                |                  |
| <b>A.I. Jméni účetní jednotky</b>                                   |               | 1 034 777 847,66 | 39 093 796,54  | 2 507 293,86   | 1 071 364 350,34 |
| 1. Změna, vznik nebo zánik příslušnosti hospodařit s majetkem státu |               | 1 350 097 242,89 | 18 655 171,67  | 601 083,12     | 1 368 151 331,44 |
| 2. Svěření majetku příspěvkové organizaci                           |               | -                | 71 690,00      | 600 000,00     | -                |
| 3. Bezúplatné převody   |               | -                | 18 714 966,67  | 1 083,12       | -                |
| 4. Investiční transfery   |               | -                | -              | -              | -                |
| 5. Dary   |               | -                | -              | -              | -                |
| 6. Ostatní  |               | -                | 11 895,00      | -              | -                |
| <b>A.II. Fond privatizace</b>                                       |               |                  |                |                |                  |
| <b>A.III. Transfery na pořízení dlouhodobého majetku</b>            |               |                  |                |                |                  |
| 1. Svěření majetku příspěvkové organizaci                           |               | 55 748 388,84    | 20 438 624,87  | 1 906 210,74   | 74 280 802,97    |
| 2. Bezúplatné převody   |               | -                | -              | -              | -                |
| 3. Investiční transfery   |               | -                | 9 455 282,62   | -              | -                |
| 4. Dary   |               | -                | -              | -              | -                |
| 5. Snížení investičních transferů ve věcné a časové souvislosti     |               | -                | -              | 1 906 210,74   | -                |
| 6. Ostatní  |               | -                | 10 983 342,25  | -              | -                |
| <b>A.IV. Kurzové rozdíly</b>  |               |                  |                |                |                  |
| <b>A.V. Oceňovací rozdíly při prvotním použití metody</b>           |               |                  |                |                |                  |
| 1. Opravné položky k pohledávkám                                    |               | 356 592 060,02   | -              | -              | 356 592 060,02   |
| 2. Odpisy   |               | -                | -              | -              | -                |
| 3. Ostatní  |               | -                | -              | -              | -                |
| <b>A.VI. Jiné oceňovací rozdíly</b>                                 |               |                  |                |                |                  |
| 1. Oceňovací rozdíly u cenných papírů a podílů                      |               | -                | -              | -              | -                |
| 2. Oceňovací rozdíly u majetku určeného k prodeji                   |               | -                | -              | -              | -                |
| 3. Ostatní  |               | -                | -              | -              | -                |
| <b>A.VII. Opravy předcházejících účetních období</b>                |               |                  |                |                |                  |
| 1. Opravy minulého účetního období                                  |               | 14 475 724,05    | -              | -              | 14 475 724,05    |
| 2. Opravy předchozích účetních období                               |               | -                | -              | -              | -                |
| <b>B. Fondy účetní jednotky</b>                                     |               |                  |                |                |                  |
|   |               | 18 260 464,20    | 5 097 898,23   | 7 527 696,00   | 15 830 666,43    |



| Č.položky | Název položky                                     | Minulé období | Zvýšení stavu  | Snížení stavu  | Běžné období  |
|-----------|---|---------------|----------------|----------------|---------------|
| C.        | Výsledek hospodaření                              | 87 171 028,94 | 319 991 882,99 | 350 915 379,07 | 56 247 532,86 |
| D.        | Příjmový a výdajový účet rozpočtového hospodaření |               |                |                |               |



## PŘÍLOHA

územní samosprávné celky, svazky obcí, regionální rady

(v Kč)

Období:

12/ 2020

IČO:

00845451

Název:

Statutární město Ostrava

UCS:

84545103

MOB Slezská Ostrava

NS:

84545103

MOB Slezská Ostrava

Sestavená k rozvahovému dni 31. 12. 2020

Sídlo účetní jednotky

ulice, č.p.

Prokešovo náměstí 1803/8

obec

Ostrava-Moravská Ostrava

PSC pošta

72930 Ostrava-Moravská Ostrava

Údaje o organizaci

identifikační číslo

00845451

právní forma

ÚSC - veřejnoprávní korporace

zřizovatel

zákon č. 128/2000 Sb., o obcích

Místo podnikání

ulice, č.p.

Těšínská 35

obec

Ostrava

PSC pošta

710 16

Předmět podnikání

hlavní činnost

Pronájem a správa majetku

vedlejší činnost

CZ-NACE

751100

Kontaktní údaje

telefon

599 410 058

fax

599 410 208

e-mail

jsmolkova@slezska.cz

WWW stránky

Razítko účetní jednotky

**STATUTÁRNÍ  
MĚSTO OSTRAVA**  
Městský obvod Slezská Ostrava  
103

Osoba odpovědná za účetnictví

Jana Smolková

Podpisový záznam

Statutární orgán

Richard Veres

Podpisový záznam



## PŘÍLOHA

územní samosprávné celky, svazky obcí, regionální rady

(v Kč)

Období: 12 / 2020

IČO: 00845451

Název: Statutární město Ostrava

UCS: 84545103 **MOB Slezská Ostrava**

NS: 84545103 *MOB Slezská Ostrava*

**A.1. Informace podle § 7 odst. 3 zákona (TEXT)**

**A.2. Informace podle § 7 odst. 4 zákona (TEXT)**

**A.3. Informace podle § 7 odst. 5 zákona (TEXT)**

**A.1.** V roce 2020 nebyly uplatněny účetní metody vedoucí k zániku nebo omezení činnosti účetní jednotky.

**A.2.** V roce 2020 nedošlo k podstatným změnám v účetních metodách.

**A.3.** Použité účetní metody odpovídají platné legislativě a jsou upřesněny ve vnitřních předpisech – směrnicích. Kde účetní postupy nejsou jednoznačně stanoveny, postupujeme tak, aby byl podán věrný a poctivý obraz v účetnictví.

Nakupované zásoby jsou oceňovány v pořizovacích cenách. Pořizovací cena zahrnuje cenu, za kterou jsou zásoby skutečně pořízeny včetně nákladů s jejich pořízením souvisejících, např. pojistné, provize, celní poplatky aj. Účtování o zásobách je realizováno způsobem B.

Drobný dlouhodobý majetek hmotný – v pořizovací ceně od 3.000,- Kč do 40.000,- Kč.

Drobný dlouhodobý majetek nehmotný – v pořizovací ceně od 1,- Kč do 60.000,- Kč.

Hmotný a nehmotný dlouhodobý majetek vytvořený vlastní činností – v roce 2020 nebyl pořízen dlouhodobý majetek vlastní činností.

Účetní jednotka nevládní majetkové podíly a jiné dlouhodobé finanční investice.

Změny způsobů oceňování: nenastaly.

Odpisový plán: Účetní jednotka provádí účetní odpisy. Odpisový plán je rámcově stanoven dle příloh ČUS 708 s výjimkami konkrétních majetkových položek.

Přepočet údajů v cizích měnách na českou měnu je upřesněn ve vnitřních předpisech – směrnicích.

Peněžní fondy jsou účtovány prostřednictvím nákladových a výnosových účtů.

Přecenění majetku určeného k prodeji reálnou hodnotou – nebylo provedeno.

Metoda tvorby rezerv nebyla použita.

U nákladů a výnosů je časové rozlišení používáno průběžně, dohadné položky jsou tvořeny ke konci účetního období.



**A.4. Informace podle § 7 odst. 5 zákona o stavu účtů v knize podrozvahových účtů**

| Číslo položky                                 | Název položky  | ÚČETNÍ OBDOBÍ        |                   |
|---|--|----------------------|-------------------|
|   |  | BĚŽNÉ                | MINULÉ            |
| <b>P.I. Majetek a závazky účetní jednotky</b> |  |                      |                   |
| 1.  | Jiný drobný dlouhodobý nehmotný majetek  |                      | 372 201 902,57    |
| 2.  | Jiný drobný dlouhodobý hmotný majetek  | 5 441 348,88         | 5 505 842,03      |
| 3.  | Vyřazené pohledávky  | 5 917 802,69         | 6 270 086,40      |
| 4.  | Vyřazené závazky   |                      |                   |
| 5.  | Ostatní majetek  | 362 856 246,89       | 360 425 974,14    |
|   | <b>Krátkodobé podmíněné pohledávky z transferů a krátkodobé podmíněné závazky z transferů</b>          | <b>58 205 789,94</b> | <b>120 000,00</b> |
| P.II.   | 1. Krátkodobé podmíněné pohledávky z předfinancování transferů   |                      |                   |
|   | 2. Krátkodobé podmíněné závazky z předfinancování transferů  |                      |                   |
|   | 3. Krátkodobé podmíněné pohledávky ze zahraničních transferů   |                      |                   |
|   | 4. Krátkodobé podmíněné závazky ze zahraničních transferů  |                      |                   |
|   | 5. Ostatní krátkodobé podmíněné pohledávky z transferů   |                      |                   |
|   | 6. Ostatní krátkodobé podmíněné závazky z transferů  |                      |                   |
|   | <b>Podmíněné pohledávky z důvodu užívání majetku jinou osobou</b>                                      |                      |                   |
| P.III.  | 1. Krátkodobé podmíněné pohledávky z důvodu úplatného užívání majetku jinou osobou                     |                      |                   |
|   | 2. Dlouhodobé podmíněné pohledávky z důvodu úplatného užívání majetku jinou osobou                     |                      |                   |
|   | 3. Krátkodobé podmíněné pohledávky z důvodu užívání majetku jinou osobou na základě smlouvy o výpůjčce |                      |                   |
|   | 4. Dlouhodobé podmíněné pohledávky z důvodu užívání majetku jinou osobou na základě smlouvy o výpůjčce |                      |                   |
|   | 5. Krátkodobé podmíněné pohledávky z důvodu užívání majetku jinou osobou z jiných důvodů               | 58 205 789,94        | 120 000,00        |
|   | 6. Dlouhodobé podmíněné pohledávky z důvodu užívání majetku jinou osobou z jiných důvodů               |                      |                   |
|   | <b>Další podmíněné pohledávky</b>  |                      |                   |
| P.IV.   | 1. Krátkodobé podmíněné pohledávky ze smluv o prodeji dlouhodobého majetku                             |                      |                   |
|   | 2. Dlouhodobé podmíněné pohledávky ze smluv o prodeji dlouhodobého majetku                             |                      |                   |
|   | 3. Krátkodobé podmíněné pohledávky z jiných smluv  |                      |                   |
|   | 4. Dlouhodobé podmíněné pohledávky z jiných smluv  |                      |                   |
|   | 5. Krátkodobé podmíněné pohledávky ze sdílených daní   |                      |                   |
|   | 6. Dlouhodobé podmíněné pohledávky ze sdílených daní   |                      |                   |
|   | 7. Krátkodobé podmíněné pohledávky ze vztahu k jiným zdrojům   |                      |                   |
|   | 8. Dlouhodobé podmíněné pohledávky ze vztahu k jiným zdrojům   |                      |                   |
|   | 9. Krátkodobé podmíněné úhrady pohledávek z přijatých zajištění  |                      |                   |
|   | 10. Dlouhodobé podmíněné úhrady pohledávek z přijatých zajištění                                       |                      |                   |
|   | 11. Krátkodobé podmíněné pohledávky ze soudních sporů, správních řízení a jiných řízení                |                      |                   |
|   | 12. Dlouhodobé podmíněné pohledávky ze soudních sporů, správních řízení a jiných řízení                |                      |                   |
|   | <b>Dlouhodobé podmíněné pohledávky z transferů a dlouhodobé podmíněné závazky z transferů</b>          |                      |                   |
| P.V.  | 1. Dlouhodobé podmíněné pohledávky z předfinancování transferů   |                      |                   |
|   | 951  |                      |                   |



**A.4. Informace podle § 7 odst. 5 zákona o stavu účtů v knize podrozvahových účtů**

| Číslo položky  | Název položky  | ÚČETNÍ OBDOBÍ         |                       |
|----------------|--|-----------------------|-----------------------|
|                |  | BEŽNÉ                 | MINULÉ                |
|                | Podrozvahový účet  |                       |                       |
|                | 952  |                       |                       |
|                | 953  |                       |                       |
|                | 954  |                       |                       |
|                | 955  |                       |                       |
|                | 956  |                       |                       |
|                |  | <b>19 478 716,17</b>  | <b>19 599 676,17</b>  |
| <b>P.VI.</b>   | <b>Podmíněné závazky z důvodu užívání cizího majetku</b>   |                       |                       |
|                | 1. Krátkodobé podmíněné závazky z operativního leasingu  |                       |                       |
|                | 2. Dlouhodobé podmíněné závazky z operativního leasingu  |                       |                       |
|                | 3. Krátkodobé podmíněné závazky z finančního leasingu  |                       |                       |
|                | 4. Dlouhodobé podmíněné závazky z finančního leasingu  | 294 365,00            | 415 325,00            |
|                | 5. Krátkodobé podmíněné závazky z důvodu užívání cizího majetku na základě smlouvy o výpůjčce                          |                       |                       |
|                | 6. Dlouhodobé podmíněné závazky z důvodu užívání cizího majetku na základě smlouvy o výpůjčce                          | 19 184 351,17         | 19 184 351,17         |
|                | 7. Krátkodobé podmíněné závazky z důvodu užívání cizího majetku nebo jeho převzetí z jiných důvodů                     |                       |                       |
|                | 8. Dlouhodobé podmíněné závazky z důvodu užívání cizího majetku nebo jeho převzetí z jiných důvodů                     |                       |                       |
| <b>P.VII.</b>  | <b>Další podmíněné závazky</b>   |                       |                       |
|                | 1. Krátkodobé podmíněné závazky ze smluv o pořízení dlouhodobého majetku   | 971                   |                       |
|                | 2. Dlouhodobé podmíněné závazky ze smluv o pořízení dlouhodobého majetku   | 972                   |                       |
|                | 3. Krátkodobé podmíněné závazky z jiných smluv   | 973                   |                       |
|                | 4. Dlouhodobé podmíněné závazky z jiných smluv   | 974                   |                       |
|                | 5. Krátkodobé podmíněné závazky z přijatého kolaterálu   | 975                   |                       |
|                | 6. Dlouhodobé podmíněné závazky z přijatého kolaterálu   | 976                   |                       |
|                | 7. Krátkodobé podmíněné závazky vyplývající z právních předpisů a další činnosti moci zákonodárné, výkonné nebo soudní | 978                   |                       |
|                | 8. Dlouhodobé podmíněné závazky vyplývající z právních předpisů a další činnosti moci zákonodárné, výkonné nebo soudní | 979                   |                       |
|                | 9. Krátkodobé podmíněné závazky z poskytnutých garancí jednorázových   | 981                   |                       |
|                | 10. Dlouhodobé podmíněné závazky z poskytnutých garancí jednorázových  | 982                   |                       |
|                | 11. Krátkodobé podmíněné závazky z poskytnutých garancí ostatních  | 983                   |                       |
|                | 12. Dlouhodobé podmíněné závazky z poskytnutých garancí ostatních  | 984                   |                       |
|                | 13. Krátkodobé podmíněné závazky ze soudních sporů, správních řízení a jiných řízení                                   | 985                   |                       |
|                | 14. Dlouhodobé podmíněné závazky ze soudních sporů, správních řízení a jiných řízení                                   | 986                   |                       |
|                |  | <b>121 407 652,32</b> | <b>120 405 234,32</b> |
| <b>P.VIII.</b> | <b>Ostatní podmíněná aktiva a ostatní podmíněná pasiva a vyrovnávací účty</b>  |                       |                       |
|                | 1. Ostatní krátkodobá podmíněná aktiva   | 991                   |                       |
|                | 2. Ostatní dlouhodobá podmíněná aktiva   | 272 070,00            | 272 070,00            |
|                | 3. Ostatní krátkodobá podmíněná pasiva   | 993                   |                       |

**A.4. Informace podle § 7 odst. 5 zákona o stavu účtů v knize podrozvahových účtů**

| Číslo položky | Název položky                          | Podrozvahový účet | ÚČETNÍ OBDOBÍ  |                | MINULÉ |
|---------------|--|-------------------|----------------|----------------|--------|
|               |  |                   | BEŽNÉ          | 121 135 582,32 |        |
| 4.            | Ostatní dlouhodobá podmíněná pasiva    | 994               |                | 120 133 164,32 |        |
| 5.            | Vyrovnávací účet k podrozvahovým účtům | 999               | 292 078 959,91 | 232 861 132,08 |        |

**A.5. Informace podle § 18 odst. 3 písm. b) zákona (TEXT)**

**A.6. Informace podle § 19 odst. 6 zákona (TEXT)**

A.5. ÚSC není zaregistrováno ve veřejném rejstříku.

A.6. K rozvahovému dni nejsou známy žádné skutečnosti, které by nebyly zachyceny v závěrečné a přitom mají vliv na finanční situaci účetní jednotky.



**B.1. Informace podle § 66 odst. 6 (TEXT)**

**B.2. Informace podle § 66 odst. 8 (TEXT)**

Tento údaj se našeho městského obvodu netýká.

**B.3. Informace podle § 68 odst. 3 (ČÍSLO A TEXT)**

**C. Doplňující informace k položkám rozvahy "C.I.1. Jmění účetní jednotky" a "C.I.3. Transfery na pořízení dlouhodobého majetku"**

| Číslo položky | Název položky  | ÚČETNÍ OBDOBÍ |               |
|---------------|--|---------------|---------------|
|               |  | BĚŽNÉ         | MINULÉ        |
| C.1.          | Zvýšení stavu transferů na pořízení dlouhodobého majetku za běžné účetní období        | 9 455 282,62  | 17 019 209,24 |
| C.2.          | Snížení stavu transferů na pořízení dlouhodobého majetku ve věcné a časové souvislosti | 1 906 210,74  | 1 567 832,10  |

**C.I.1 – Jmění účetní jednotky – účet 401**

Úbytky

5 667 076,00 svěření pozemků k. ú. Kunčičky – od MMO

9 213 160,00 svěření pozemků k. ú. Muglinov – od MMO

**C.I.3 – Transfery na pořízení dlouhodobého majetku**

403 0300 DAL

**2 115 735,69 Kč** příjem transferu z MŽP – Rekuperace ZŠ Chrustova ORG 0310365**3 577 273,65 Kč** příjem transferu z MŽP - Rekuperace ZŠ Bohumínská ORG 0310366**1 991 346,12 Kč** příjem transferu z MŽP – Rekuperace ZŠ Škrobálkova ORG 0310364**1 770 927,16 Kč** příjem transferu z MŽP – Rekuperace ZŠ Pěší ORG 0310321**9 455 282,62 celkem**

403 0700

**1 906 210,74 Kč** snížení investičních transferů ve věcné a časové souvislosti

403 0800 DAL

**1 000 004,74 Kč** dohadný účet - Modernizace učebny fyziky ZŠ Pěší ORG 0310328**1 231 174,39 Kč** dohadný účet – Univerzální přír. učebna ZŠ Škrobálkova ORG 02310353**1 343 421,98 Kč** dohadný účet – Univerzální přír. učebna ZŠ Chrustova ORG 0310354**7 408 741,14 Kč** dohadný účet – Rekonstrukce chodníku na stezku pro chodce a cyklisty  
ORG 0310330**10 983 342,25 Kč celkem**



**D.1. Počet jednotlivých věcí a souborů majetku nebo seznam tohoto majetku (ČÍSLO A TEXT)**

V evidenci městského obvodu nejsou kulturní památky, sbírky a předměty kulturní hodnoty v ocenění 1,- Kč.

**D.2. Celková výměra lesních pozemků s lesním porostem (ČÍSLO)**

Tento údaj se městského obvodu netýká.

**D.3. Výše ocenění celkové výměry lesních pozemků s lesním porostem ve výši 57 Kč/m<sup>2</sup> (ČÍSLO)**

Tento údaj se městského obvodu netýká.

**D.4. Výměra lesních pozemků s lesním porostem oceněným jiným způsobem (ČÍSLO)**

Tento údaj se městského obvodu netýká.

**D.5. Výše ocenění lesních pozemků s lesním porostem oceněným jiným způsobem (ČÍSLO)**

Tento údaj se městského obvodu netýká.

**D.6. Průměrná výše ocenění výměry lesních pozemků s lesním porostem oceněných jiným způsobem (ČÍSLO)**

Tento údaj se městského obvodu netýká.

**D.7. Komentář k ocenění lesních pozemků jiným způsobem (ČÍSLO A TEXT)**

Městský obvod není vlastníkem lesních pozemků.



**E.1. Doplnující informace k položkám rozvahy (TEXT)**

| K položce | Doplnující informace | Částka |
|-----------|----------------------|--------|
|-----------|----------------------|--------|

**A.II.1. – Pozemky – účet 031**

Změna stavu se týká především prodeje, výkupu a bezúplatného převodu (svěření)majetku.

Přírůstky – 7 641 680,00 výkup pozemku - p.č. 393/3, k.ú. Muglinov, usn. Zast. MO Sl. Ostrava 0141/ZMOB-Sle/1822/6 ze dne 19.9.2019

5 667 076,00 svěření pozemků k. ú. Kuncičky – od MMO

9 213 160,00 svěření pozemků k. ú. Muglinov – od MMO

Do 31. 12. 2020 nebyl zapsán na list vlastnictví výkup pozemku p.č. 571 v hodnotě 205 410,- Kč v k.ú. Heřmanice. Předmětný pozemek byl do evidence majetku zařazený k datu podání na vklad.

**A.II.3. – Stavby – účet 021**

Změna stavu se týká především následujících přírůstků.

Přírůstky – 21 031 235,54 vybudování požární zbrojnice Ostrava Muglinov

14 932 161,16 Regenerace sídliště Muglinov 5. etapa

6 890 528,00 Přístupové schodiště a zpevněná plocha v areálu ÚH

11 416 553,69 Rekonstrukce chodníku na stezku pro chodce a cyklisty ul. Muglinovská

Úbytky – 1 273 098 prodej byt. domu Koněvova 277/102, k. ú. Heřmanice

Do 31. 12. 2020 nebyl zapsán na list vlastnictví výkup těchto staveb – budova skladu č.p. 571 v hodnotě 731 434,30 Kč, garáž č.p. 571 v hodnotě 49 479,04 a vedlejší stavba č. p. 571 v hodnotě 57 516,66 Kč v k.ú. Heřmanice. Tyto stavby byly do evidence majetku zařazený k datu podání na vklad.

**A.II.8. – Nedokončený dlouhodobý hmotný majetek – účet 042**

Změna stavu se týká dokončení rozpracovaných akcí a započeti nových akcí

Přírůstky – 7 641 680,00 výkup pozemku - p.č. 393/3, k.ú. Muglinov, usn. Zast. MO Sl. Ostrava 0141/ZMOB-Sle/1822/6 ze dne 19.9.2019

4 207 906,29 Rekonstrukce sídliště Kamenec 1. etapa

3 897 785,04 Stavební úpravy ulice Švédská – Mojžíškova, Okrajní

6 745 328,00 Přístupové schodiště a zpevněná plocha v areálu ÚH

5 053 950,87 Rekonstrukce školní kuchyně ZŠ Bohumínská 72

7 923 210,67 Domov pro seniory Antošovice

Úbytky – 7 641 680,00 výkup pozemku - p.č. 393/3, k.ú. Muglinov, usn. Zast. MO Sl. Ostrava 0141/ZMOB-Sle/1822/6 ze dne 19.9.2019

21 031 235,54 vybudování požární zbrojnice Ostrava Muglinov

**E.1. Doplňující informace k položkám rozvahy (TEXT)**

14 932 161,16 Regenerace sídliště Muglinov 5. etapa

11 416 553,69 Rekonstrukce chodníku na stezku pro chodce a cyklisty ul. Muglinovská

A.IV.6.- Ostatní dlouhodobé pohledávky – účet 469

Půjčky občanům z účelového fondu oprav a modernizace obytných domů – I 714,- Kč bude splaceno do r. 2021.

Prodej vodovodní přípojky Topolová 5 – 42 909,03

Pohledávka za SCP Firs Payment (Enwox Energy) – 16 512,90

A.IV.7 – Dlouhodobé poskytnuté zálohy na transfery – účet 471

Na účtu 471 neevidujeme žádnou položku.

B.II.28 – Ostatní krátkodobé pohledávky

Na účtu 377 0190 a 377 0199 je vykazován vnitroorganizační vztah mezi MMO a Mob Slezská Ostrava, 377 0100 – pojistné náhrady a 377 0124 – náhrady škod od občanů, 377 134 dotčování DPH

D.II.9 – Dlouhodobé přijaté zálohy na transfery – účet 472

Na účtu 472 neevidujeme žádnou položku.

D.III.34 – Ostatní krátkodobé závazky

Na účtu 378 0062 je vykazován vnitroorganizační vztah mezi MMO a Mob Slezská Ostrava (odvod DPH), 378 0400 – 378 0404 jsou vykazovány ostatní krátkodobé závazky k depozitnímu účtu, 378 112 předfinancování z MMO, 378 134 dotčování DPH konec roku. Dále je na účtu 378 účtováno o mylných platbách.





**E.2. Doplnující informace k položkám výkazu zisku a ztráty (TEXT)**

| K položce | Doplnující informace | Číslo |
|-----------|----------------------|-------|
|-----------|----------------------|-------|

Projekt Sociální bydlení ve městě Ostrava - 400 tis. Kč  
 Zabezpečení prevence kriminality – 377 tis. Kč  
 Projekt Cyklus komorních koncertů -120 tis. Kč  
 Projekt Slezskoostravská galerie – 50 tis. Kč  
 Modernizace učeben ZŠ Slezské Ostravy – 6.160 tis. Kč  
 Kompenzace úplat za vzdělání v MŠ 153 tis. Kč  
 Dotace na údržbu ÚH – 8.300 tis. Kč  
 Neinvestiční transfer z VPS SR na úhradu nákladů souvisejících se zabezpečením činnosti vykonávaných v oblasti sociálně právní ochrany dětí – 8.488 tis. Kč  
 Neinvestiční dotace ze státního rozpočtu na výkon sociální práce s výjimkou agendy SPOD na rok 2020 – 2.781 tis. Kč  
 Obec přátelská rodině a seniorům- 1.500 tis. Kč  
 Neinvestiční transfer na odměny zaměstnanců sociálních služeb v souvislosti s výkonem povolání v období epidemie covid-19 – 1.076 tis. Kč  
 Dotace na pokrytí výdajů JSDH – 25 tis. Kč  
 Neinvestiční transfer z VPS SR – v souvislosti se zajištěním voleb do Senátu parlamentu ČR a zastupitelstev kraje – 856 tis. Kč  
 Neinvestiční transfer z VPS SR – v souvislosti se sčítáním lidu, domů a bytů v r. 2021 – 37 tis. Kč  
 Parčík Brigádnická- 905 tis. Kč  
 Instalace nuceného větrání s rekuperací odpadního tepla v ZŠ Slezské Ostravy-2.836 tis. Kč  
 Rekonstrukce vstupních konstrukcí hřbitova v Ostravě-Kunčických – 600 tis. Kč  
 Přístupové schodiště a zpevněná plocha v areálu ÚH Sl. Ostrava a stavební úpravy Správní budovy ÚH – 8.000 tis. Kč  
 Regenerace sídliště Mírová Osada – 71 tis. Kč  
 Regenerace sídliště Kamenec – 76 tis. Kč  
 Domov pro seniory Antošovice - 10.000 tis. Kč (převod 6.673 tis Kč do r. 2021)  
 Modernizace BD Šenovská – 755 tis. Kč  
 Neúčelová investiční dotace -11.994 tis. Kč (převod 12.339 tis. Kč do r. 2021)  
 Poskytování bezplatné stravy dětem- 1.585 tis. Kč  
 Ozdravné pobyty pro předškoláky Slezské Ostravy- 120 tis. Kč  
 Podpora vybavení zař. soc. služeb v souvislosti p přechodem na DVB-T2 - 42 tis. Kč  
 Sociální služby- 3.173 tis. Kč  
 Projekt „Naše třída, naše škola“ - 80 tis. Kč  
 Neúčelová neinvestiční dotace – 116.119 tis. Kč  
 Dotace na výkon státní správy – 14.109 tis. Kč  
 Dotace z Úřadu práce – 292 tis. Kč

**E.3. Doplnující informace k položkám přehledu o peněžních tocích (TEXT)**

| K položce | Doplnující informace  | Částka |
|-----------|---|--------|
| A.I.4.    | Zisk (ztráta) z prodeje dlouhodobého majetku  |        |
|           | Náklady 1 061 308,49 (účet 552 + 553 + 554 + 564)   |        |
|           | Výnosy 5 149 886,67 (účet 646 + 647 + 664) – výnosy z prodeje DHM 2 193 500,-- Kč, (účet 646) |        |
|           | - výnosy z prodeje pozemků 2 956 386,67 Kč (účet 647)   |        |
|           | - výnosy z přecenění RH 0 (účet 664)  |        |
|           | Zisk z prodeje dlouhodobého majetku je 4 088 578,18 Kč.                                       |        |
| A.II.1.   | Změna stavu krátkodobých pohledávek je - 6 041 642,27 Kč.                                     |        |
| A.II.2.   | Změna stavu krátkodobých závazků (účet 321, 324, 325, 331, 336                                |        |



**E.4. Doplnující informace k položkám přehledu o změnách vlastního kapitálu (TEXT)**

| K položce | Doplnující informace | Částka |
|-----------|----------------------|--------|
|-----------|----------------------|--------|

**A.III.3**

|                            |  |  |
|----------------------------|--|--|
| 403 0300 DAL               |  |  |
| 2 115 735,69 Kč            | příjem transferu z MŽP – Rekuperace ZŠ Chrustova ORG 0310365   |  |
| 3 577 273,65 Kč            | příjem transferu z MŽP - Rekuperace ZŠ Bohumínská ORG 0310366  |  |
| 1 991 346,12 Kč            | příjem transferu z MŽP – Rekuperace ZŠ Škrobálkova ORG 0310364 |  |
| 1 770 927,16 Kč            | příjem transferu z MŽP – Rekuperace ZŠ Pěší ORG 0310321        |  |
| <b>9 455 282,62 celkem</b> |  |  |

**A.III.5**

|                        |  |  |
|------------------------|--|--|
| 403 0700               |  |  |
| <b>1 906 210,74 Kč</b> | snížení investičních transferů ve věcné a časové souvislosti |  |

**A.III.6**

|                 |   |  |
|-----------------|---|--|
| 403 0800 DAL    |   |  |
| 1 000 004,74 Kč | dohadný účet - Modernizace učebny fyziky ZŠ Pěší ORG 0310328                        |  |
| 1 231 174,39 Kč | dohadný účet – Univerzální přír. učebna ZŠ Škrobálkova ORG 02310353                 |  |
| 1 343 421,98 Kč | dohadný účet – Univerzální přír. učebna ZŠ Chrustova ORG 0310354                    |  |
| 7 408 741,14 Kč | dohadný účet – Rekonstrukce chodníku na stezku pro chodce a cyklisty<br>ORG 0310330 |  |

**10 983 342,25 Kč celkem**



**F. Doplňující informace k fondům účetní jednotky**

Ostatní fondy - územní samosprávné celky, svazky obcí, regionální rady regionů soudržnosti

| Číslo  | Název  | Položka | BĚŽNÉ ÚČETNÍ OBDOBÍ |
|--------|--|---------|---------------------|
| G.I.   | Počáteční stav fondu k 1.1.  |         | 18 260 464,20       |
| G.II.  | Tvorba fondu   |         | 5 097 898,23        |
|        | 1. Přebytky hospodaření z minulých let                                   |         |                     |
|        | 2. Příjmy běžného roku, které nejsou určeny k využití v běžném roce      |         | 5 087 000,00        |
|        | 3. Převody prostředků z rozpočtu během roku do účelových peněžních fondů |         | 10 898,23           |
|        | 4. Ostatní tvorba fondu  |         |                     |
| G.III. | Čerpání fondu  |         | 7 527 696,00        |
| G.IV.  | Konečný stav fondu   |         | 15 830 666,43       |

**G. Doplnující informace k položce "A.II.3. Stavby" výkazu rozvahy**

| Číslo položky | Název položky                          | ÚČETNÍ OBDOBÍ           |                       |                       | MINULÉ                |
|---------------|--|-------------------------|-----------------------|-----------------------|-----------------------|
|               |  | BRUTTO                  | BĚŽNÉ                 | KOREKCE               |                       |
| <b>G.</b>     | <b>Stavby</b>                          | <b>1 277 749 226,90</b> | <b>497 461 902,72</b> | <b>780 287 324,18</b> | <b>729 951 938,61</b> |
| G.1.          | Bytové domy a bytové jednotky          | 648 705 434,37          | 267 119 360,00        | 381 586 074,37        | 391 939 008,83        |
| G.2.          | Budovy pro služby obyvatelstvu         | 53 392 574,30           | 19 575 958,86         | 33 816 615,44         | 25 557 111,50         |
| G.3.          | Jiné nebytové domy a nebytové jednotky | 85 553 619,21           | 32 265 804,00         | 53 287 815,21         | 33 998 339,40         |
| G.4.          | Komunikace a veřejné osvětlení         | 337 095 875,70          | 126 011 890,54        | 211 083 985,16        | 189 320 009,04        |
| G.5.          | Jiné inženýrské sítě                   | 26 800 117,70           | 10 183 685,00         | 16 616 432,70         | 15 255 716,50         |
| G.6.          | Ostatní stavby                         | 126 201 605,62          | 42 305 204,32         | 83 896 401,30         | 73 881 753,34         |

**H. Doplnující informace k položce "A.II.1. Pozemky" výkazu rozvahy**

| Číslo položky | Název položky                     | ÚČETNÍ OBDOBÍ         |       |                       | MINULÉ                |
|---------------|-----------------------------------|-----------------------|-------|-----------------------|-----------------------|
|               |                                   | BRUTTO                | BĚŽNÉ | KOREKCE               |                       |
| <b>H.</b>     | <b>Pozemky</b>                    | <b>219 760 051,29</b> |       | <b>219 760 051,29</b> | <b>194 073 381,90</b> |
| H.1.          | Stavební pozemky                  |                       |       |                       | 12 902 082,51         |
| H.2.          | Lesní pozemky                     | 14 084 062,50         |       | 14 084 062,50         | 83 163 131,96         |
| H.3.          | Zahrady, pastviny, louky, rybníky | 81 487 754,10         |       | 81 487 754,10         | 98 008 167,43         |
| H.4.          | Zastavěná plocha                  | 124 188 234,69        |       | 124 188 234,69        |                       |
| H.5.          | Ostatní pozemky                   |                       |       |                       |                       |

**I. Doplňující informace k položce "A.II.4. Náklady z přecenění reálnou hodnotou" výkazu zisku a ztráty**

| Číslo položky | Název položky  | ÚČETNÍ OBDOBÍ |        |
|---------------|--|---------------|--------|
|               |  | BĚŽNÉ         | MINULÉ |
| <b>I.</b>     | <b>Náklady z přecenění reálnou hodnotou</b>                                |               |        |
| I.1.          | Náklady z přecenění reálnou hodnotou majetku určeného k prodeji podle § 64 |               |        |
| I.2.          | Ostatní náklady z přecenění reálnou hodnotou                               |               |        |

**J. Doplňující informace k položce "B.II.4. Výnosy z přecenění reálnou hodnotou" výkazu zisku a ztráty**

| Číslo položky | Název položky   | ÚČETNÍ OBDOBÍ |        |
|---------------|---|---------------|--------|
|               |   | BĚŽNÉ         | MINULÉ |
| <b>J.</b>     | <b>Výnosy z přecenění reálnou hodnotou</b>                                |               |        |
| J.1.          | Výnosy z přecenění reálnou hodnotou majetku určeného k prodeji podle § 64 |               |        |
| J.2.          | Ostatní výnosy z přecenění reálnou hodnotou                               |               |        |

Okamžik sestavení (datum, čas): 28.01.2021, 13:59:07

Podpis statutárního orgánu: Ing. Tomáš Macura, MBA

Podpis odpovědné osoby za účetnictví: Ing. Kamila Cebulová



## SEZNAM PROTOKOLŮ A ZPRÁV

z kontrol provedených vnějšími kontrolními orgány, předaných k evidenci na útvar interního auditu za rok 2020

### Odbor školství a kultury

| <i>Kontrolní orgán</i>   | <i>Kontrolovaná osoba/orgán<br/>městského obvodu</i> | <i>Zpráva/protokol</i>   | <i>Datum vyhotovení<br/>zprávy/protokolu</i> |
|--|--|--|--|
| Magistrát města Ostravy, odbor kancelář primátora, oddělení krizového řízení | Úřad městského obvodu Slezská Ostrava                | Protokol o kontrole výkonu samostatné působnosti provedené u úřadu městského obvodu Slezská Ostrava (realizace ustanovení ve smyslu zákona č. 122/2004 Sb., o válečných hrobech a pietních místech a o změně zákona č. 256/2001 Sb., o pohřebnictví) | 24.8.2020                                    |
| Magistrát města Ostravy, odbor školství a kultury                            | Úřad městského obvodu Slezská Ostrava                | Protokol o výsledku kontroly dle § 12 zák. č. 255/2012 Sb., o kontrole (kontrolní řád) a Kontrolního řádu MMO (kontrola dohledu nad dodržováním povinností vlastníka nebo provozovatele dle zákona 115/2001 Sb., o podpoře sportu)                   | 25.9.2020                                    |

### Odbor financí a rozpočtu

| <i>Kontrolní orgán</i>            | <i>Kontrolovaná osoba/orgán<br/>městského obvodu</i>    | <i>Zpráva/protokol/zápis</i>  | <i>Datum vyhotovení<br/>zprávy/protokolu</i> |
|-----------------------------------|---|---|--|
| BDO Audit s.r.o.,<br>IČO 45314381 | statutární město Ostrava, městský obvod Slezská Ostrava | Zápis o výsledku dílčího přezkoumání hospodaření městského obvodu Slezská Ostrava za období 1.1.2020 do 31.12.2020 (účto k 30.9.2020) | 18.11.2020                                   |

Odbor technické správy

| <i>Kontrolní orgán</i>                          | <i>Kontrolovaná osoba/orgán<br/>městského obvodu</i>  | <i>Zpráva/protokol/zápis</i>   | <i>Datum vyhotovení<br/>zprávy/protokolu</i> |
|---|---|--|--|
| Magistrát města Ostravy, odbor majetkový        | městský obvod Slezská Ostrava   | Protokol o výsledku kontroly výkonu samostatné působnosti provedené u MOb Slezská Ostrava (stížnost občanky na postup MOb SO ve věci řešení plísňe v bytě, na umístění barelů na dešťovou vodu a na užívání pozemku) | 24.7.2020                                    |
| Hasičský záchranný sbor Moravskoslezského kraje | Úřad městského obvodu Slezská Ostrava   | Protokol o kontrole dodržování povinností stanovených předpisy o požární ochraně provedené podle ustanovení zákona č. 133/1985 Sb., o požární ochraně (místo kontroly nám. J. Gagarina 1195/5)                       | 22.6.2020                                    |
| Hasičský záchranný sbor Moravskoslezského kraje | statutární město Ostrava  | Protokol o kontrole dodržování povinností stanovených předpisy o požární ochraně provedené podle ustanovení zákona č. 133/1985 Sb., o požární ochraně (místo kontroly Azylový dům, Na Lyščině 338/2)                 | 23.7.2020                                    |
| Hasičský záchranný sbor Moravskoslezského kraje | městský obvod Slezská Ostrava -<br>Úřad městského obvodu Slezská Ostrava  | Protokol o kontrole dodržování povinností stanovených předpisy o požární ochraně provedené podle ustanovení zákona č. 133/1985 Sb., o požární ochraně (místo kontroly Těšínská 138/35)                               | 26.8.2020                                    |
| Hasičský záchranný sbor Moravskoslezského kraje | objekt na Nám. J. Gagarina, Dům s pečovatelskou službou na ulici Hladnovská, Azylový dům na ulici Na Liščině, objekt Slezskoostravské radnice | Schválení dokumentace zdolávání požárů   | 28.12.2020                                   |

|                       |   |  |
|-----------------------|---|--|
|                       | <b>15. zasedání zastupitelstva městského obvodu</b> | Dne 22.04.2021                             |
| Složka<br><b>zM1</b>  |   | Materiál pro ZMOB č.<br>FaR/ZMOB/9.0004/21 |
| Garant<br>projednání: | <b>Ing. Roman Goryczka</b><br>místostarosta         |  |
| předkládá:            | <b>Ing. Roman Goryczka</b><br>místostarosta         |  |
| zpracoval:            | <b>Renata Bílá</b><br>správce rozpočtu              |  |

**Věc:** Zpráva o hospodaření městského obvodu Slezská Ostrava za rok 2020 - závěrečný účet

**Obsah:** Důvodová zpráva  
Příloha č. 1: Závěrečný účet za rok 2020  
Příloha č. 2: Finanční vypořádání za rok 2020  
Příloha č. 3: Výkaz FIN - 12 M  
Příloha č. 4: Rekapitulace příjmů, výdajů a financování za rok 2020  
Příloha č. 5: Závěrečná inventarizační zpráva z provedené inventarizace majetku, pohledávek a závazků za rok 2020  
Příloha č. 6: Zpráva o výsledku přezkoumání hospodaření městského obvodu za rok 2020

Varianty: A-B

**Návrh usnesení:**

**Zastupitelstvo městského obvodu**

**VARIANTA A)**

(č. usnesení)

(zn. předkl.)  
160

**1) schvaluje**

Zprávu o hospodaření městského obvodu Slezská Ostrava za rok 2020 - závěrečný účet dle přílohy č. 1, č. 2 a č. 3 předloženého materiálu

a

Zprávu o výsledku přezkoumání hospodaření městského obvodu Slezská Ostrava za rok 2020 dle přílohy č. 6 předloženého materiálu,

dle důvodové zprávy předloženého materiálu;



Vyřizuje Ing. Alena Larišová,  
vedoucí odboru financí a rozpočtu

T: 30.04.2021

## 2) souhlasí

s celoročním hospodařením městského obvodu Slezská Ostrava v roce 2020, a to bez výhrad.

Vyřizuje Ing. Alena Larišová,  
vedoucí odboru financí a rozpočtu

T: 30.04.2021

## VARIANTA B)

(č. usnesení)

(zn. předkl.)  
160

## 1) neschvaluje

Zprávu o hospodaření městského obvodu Slezská Ostrava za rok 2020 - závěrečný účet dle přílohy č. 1, č. 2 a č. 3 předloženého materiálu

a

Zprávu o výsledku přezkoumání hospodaření městského obvodu Slezská Ostrava za rok 2020 dle přílohy č. 6 předloženého materiálu,

dle důvodové zprávy předloženého materiálu;

Vyřizuje Ing. Alena Larišová,  
vedoucí odboru financí a rozpočtu

T: 30.04.2021

## 2) nesouhlasí

s celoročním hospodařením městského obvodu Slezská Ostrava v roce 2020.

Vyřizuje Ing. Alena Larišová,  
vedoucí odboru financí a rozpočtu

T: 30.04.2021

Stanovisko odboru: Odbor financí a rozpočtu  
FaR  
Doporučuje schválit variantu A).

Stanovisko výboru: Finanční výbor zastupitelstva  
VFIN  
Bylo projednáno ve finančním výboru dne 12.04.2021.

Stanovisko RMOB: Rada městského obvodu  
RMOB

Bylo projednáno na 72. schůzi Rady dne 07.04.2021.

Správce rozpočtu: Renata Bílá  
správce rozpočtu

Za soulad s právními předpisy: Ing. Alena Larišová  
vedoucí odboru financí a rozpočtu

Mgr. Martina Kozubalová  
právník

Termín plnění: 30.04.2021

**V Ostravě dne 13.04.2021**

---

### Důvodová zpráva

Dle § 84 odst. 2 písm. b) zákona č. 128/2000 Sb., o obcích (obecní zřízení), ve znění pozdějších předpisů, je zastupitelstvu obce vyhrazeno schvalovat závěrečný účet obce. Dle čl. 10 odst. 13 OZV statutárního města Ostrava č. 14/2013, Statut města Ostravy, ve znění pozdějších změn a doplňků, zastupitelstvo městského obvodu schvaluje závěrečný účet spolu se zprávou o výsledku přezkoumání hospodaření městského obvodu za uplynulý kalendářní rok vždy před schvalováním závěrečného účtu města bez výhrad nebo s výhradami a přijme opatření k nápravě nedostatků. Závěrečný účet je členěn dle platné rozpočtové skladby a obsahuje údaje podle zákona o rozpočtových pravidlech územních rozpočtů. Přezkoumání hospodaření městského obvodu probíhá za podmínek stanovených zákonem o přezkoumání hospodaření územních samosprávných celků a dobrovolných svazků obcí. Výsledek hospodaření a zpráva o výsledku přezkoumání hospodaření městského obvodu budou podkladem pro úpravu výše dotací z rozpočtu města.

Uvedenými ustanoveními je založeno oprávnění Zastupitelstva městského obvodu Slezská Ostrava rozhodovat o bodu č. 1 a bodu č. 2 předloženého materiálu.





## HODNOCENÍ CELOROČNÍHO HOSPODAŘENÍ MĚSTSKÉHO OBVODU SLEZSKÁ OSTRAVA ZA ROK 2020

Dle OZV města Ostravy č. 14/2013 Statut města Ostravy, v platném znění, článku 10 odst. 13., zastupitelstvo městského obvodu schvaluje závěrečný účet spolu se zprávou o výsledcích přezkoumání hospodaření městského obvodu za uplynulý kalendářní rok vždy před schvalováním závěrečného účtu města bez výhrad nebo s výhradami a přijme opatření k nápravě nedostatků. Závěrečný účet je členěn dle platné rozpočtové skladby a obsahuje údaje podle zákona č. 250/2000 Sb., o rozpočtových pravidlech územních rozpočtů, ve znění pozdějších předpisů. Přezkoumání hospodaření městského obvodu probíhá za podmínek stanovených zákonem o přezkoumání hospodaření územních samosprávných celků a dobrovolných svazků obcí. Výsledek hospodaření a zpráva o výsledcích přezkoumání hospodaření městského obvodu jsou podkladem pro úpravu výše dotací z rozpočtu města.

Hodnocení celoročního hospodaření městského obvodu za rok 2020 je uvedeno dle skutečnosti v účetnictví k 31.12.2020 a je předkládáno v členění:

### Závěrečný účet

1. Příjmy
2. Výdaje
3. Stav účelových fondů
4. Hospodaření příspěvkových organizací
5. Finanční vypořádání MOb Slezská Ostrava za rok 2020
6. Zpráva o výsledku přezkoumání hospodaření za rok 2020 – Závěr
7. Tabulková část:
  - Tabulka č. 1 – Pohledávky městského obvodu Slezská Ostrava k 31.12.2020
  - Tabulka č. 2 – Závazky městského obvodu Slezská Ostrava k 31.12.2020
  - Tabulka č. 3 – Příspěvkové organizace – hospodářský výsledek za rok 2020

### Přílohy závěrečného účtu:

1. Finanční vypořádání se statutárním městem Ostrava za rok 2020.
2. Zpráva o výsledku inventarizace majetku, závazků a účtů městského obvodu Slezská Ostrava k 31.12.2020.
3. Výkaz FIN 2-12 M
4. Rekapitulace příjmů, výdajů a financování
5. Zpráva o výsledku přezkoumání hospodaření městského obvodu za rok 2020.



## VÝSLEDEK HOSPODAŘENÍ

V předloženém Závěrečném účtu městského obvodu Slezská Ostrava zpracovaném v tabulkové formě a na základě zpracovaného výkazu zisku a ztráty je za běžné účetní období (rok 2020)

**výsledek hospodaření                      - 30.923 tis. Kč.**

Výše uvedený výsledek hospodaření je rozdílem nákladů a výnosů roku 2020. Náklady roku 2020 jsou vyšší než výnosy roku 2020.

Rozpočet pro rok 2020 byl schválen Zastupitelstvem městského obvodu Slezská Ostrava usnesením č. 0174/ZMOb-Sle/1822/8 dne 19.12.2019. V průběhu roku 2020 došlo na základě požadavků příkazců finančních operací k úpravě rozpočtu 31 rozpočtovými opatřeními. Rozpočet příjmů byl navýšen o 33.260 tis. Kč a rozpočet výdajů byl navýšen o 97.168 tis. Kč. Zdrojem krytí těchto úprav byly transfery z vyšších rozpočtů (SMO, MSK, SR) a vlastní zdroje. Hospodaření městského obvodu Slezská Ostrava za rok 2020 skončilo převahou výdajů nad příjmy, tj. schodkem ve výši 55 mil. Kč.

Přebytek hospodaření činí cca 66,7 mil. Kč – z tohoto přebytku je již 50 mil. Kč zapojeno ve schváleném rozpočtu roku 2021 na realizaci přecházejících a naplánovaných investičních akcí. Po schválení tohoto závěrečného účtu je možno do rozpočtu roku 2021 zapojit dalších 16,7 mil. Kč.

Ing. Alena Larišová  
vedoucí odboru financí a rozpočtu



## Závěrečný účet – bilance příjmů, výdajů a financování k 31.12.2020

|  | Rožpočet              |                       | Skutečnost<br>k 31.12.2020 | % plnění                 |                         |
|--|-----------------------|-----------------------|----------------------------|--------------------------|-------------------------|
|  | schválený             | upravený              |                            | na schválený<br>rožpočet | na upravený<br>rožpočet |
| Třída 1 – Daňové příjmy  | 55.050.000,00         | 55.050.000,00         | 54.307.449,47              | 98,65                    | 98,65                   |
| Třída 2 – Nedaňové příjmy                                      | 74.567.000,00         | 77.019.000,00         | 87.119.371,94              | 116,83                   | 113,11                  |
| Třída 3 – Kapitálové příjmy                                    | 5.000.000,00          | 5.500.000,00          | 6.147.187,66               | 122,94                   | 111,77                  |
| Třída 4 – Přijaté transfery                                    | 180.907.000,00        | 211.215.000,00        | 201.877.881,59             | 111,59                   | 95,58                   |
| <b>Příjmy celkem</b>   | <b>315.524.000,00</b> | <b>348.784.000,00</b> | <b>798.333.539,66</b>      | <b>253,02</b>            | <b>228,89</b>           |
| Konsolidace příjmů   | 5.087.000,00          | 8.787.000,00          | 448.881.649,00             |                          |                         |
| <b>PŘÍJMY CELKEM po konsolidaci</b>                            | <b>310.437.000,00</b> | <b>339.997.000,00</b> | <b>349.451.890,66</b>      | <b>112,57</b>            | <b>102,78</b>           |
| Třída 5 – Běžné výdaje   | 327.954.000,00        | 375.297.000,00        | 777.646.198,21             | 237,12                   | 207,21                  |
| Třída 6 – Kapitálové výdaje                                    | 47.570.000,00         | 97.395.000,00         | 75.726.047,07              | 159,19                   | 77,75                   |
| <b>Výdaje celkem</b>   | <b>375.524.000,00</b> | <b>472.692.000,00</b> | <b>853.372.245,28</b>      | <b>227,25</b>            | <b>180,53</b>           |
| Konsolidace výdajů   | 5.087.000,00          | 8.787.000,00          | 448.881.649,00             |                          |                         |
| <b>VÝDAJE CELKEM po konsolidaci</b>                            | <b>370.437.000,00</b> | <b>463.905.000,00</b> | <b>404.490.596,28</b>      | <b>109,19</b>            | <b>87,19</b>            |
| <b>SALDO PŘÍJMY – VÝDAJE<br/>(stav k 31.12.2020)</b>           |                       |                       | <b>- 55.038.705,62</b>     |                          |                         |
| <b>Třída 8 - Financování</b>                                   |                       |                       | <b>55.038.705,62</b>       |                          |                         |
| Položka 8115 – Změna stavu krát.<br>prostředků na bank. účtech |                       |                       | 55.370.554,22              |                          |                         |
| Položka 8901 – Opravné položky<br>k peň. operacím (DPH)        |                       |                       | - 331.848,60               |                          |                         |

### Stav finančních zdrojů k 31.12.2020

#### 1. Základní běžný účet (účet 231)

|                     |                       |                      |
|---------------------|-----------------------|----------------------|
| Základní běžný účet | Česká spořitelna a.s. | 22.607.564,74        |
| Příjmový účet       | Česká spořitelna a.s. | 26.386.181,13        |
| Výdajový účet       | Česká spořitelna a.s. | 17.931.561,34        |
| Kartový účet        | Česká spořitelna a.s. | 125.624,54           |
| Základní běžný účet | Česká národní banka   | 61.080,98            |
| Základní běžný účet | Komerční banka        | 0,00                 |
| <b>Celkem</b>       |                       | <b>67.112.012,73</b> |

#### 2. Ostatní bankovní účty (účet 236)

|                                 |                       |                      |
|---------------------------------|-----------------------|----------------------|
| Účelový fond oprav a modern. BF | Česká spořitelna a.s. | 2.377.232,39         |
| Sociální fond                   | Česká spořitelna a.s. | 13.537.232,04        |
| <b>Celkem</b>                   |                       | <b>15.914.464,43</b> |

#### 3. Cizí prostředky (účet 245)

|                |                       |                      |
|----------------|-----------------------|----------------------|
| Depozitní účet | Česká spořitelna a.s. | 23.974.979,88        |
| <b>Celkem</b>  |                       | <b>23.974.979,88</b> |



## 1. PŘÍJMY

### Plnění rozpočtu příjmů

|                                     |  | Rozpočet v tis. Kč |                | v Kč                    | % plnění             |
|-------------------------------------|--|--------------------|----------------|-------------------------|----------------------|
|                                     |  | schválený          | upravený       | Skutečnost k 31.12.2020 | na upravený rozpočet |
| <b>Třída 1 – Daňové příjmy</b>      |  | <b>55.050</b>      | <b>55.050</b>  | <b>54.307.449,47</b>    | <b>98,65</b>         |
| 1333                                | Poplatky za uložení odpadů                             | 5.000              | 5.000          | 4.479.010,00            | 89,58                |
| 1341                                | Poplatek ze psů  | 500                | 500            | 501.710,16              | 100,34               |
| 1343                                | Poplatek za užívání veřejného prostranství             | 450                | 450            | 509.814,00              | 113,29               |
| 1361                                | Správní poplatky                                       | 1.100              | 1.100          | 1.074.395,00            | 97,67                |
| 1511                                | Daň z nemovitých věcí                                  | 48.000             | 48.000         | 47.742.520,31           | 99,46                |
| <b>Třída 2 – Nedaňové příjmy</b>    |  | <b>74.567</b>      | <b>77.019</b>  | <b>87.119.371,94</b>    | <b>113,11</b>        |
| <i>v tom např.:</i>                 |  |                    |                |                         |                      |
| 2111                                | Příjmy z poskytování služeb a výrobků                  | 23.475             | 23.475         | 26.597.909,56           | 113,30               |
| 2112                                | Příjmy z prodeje zboží                                 | 0                  | 0              | 1.250,00                | x                    |
| 2119                                | Ostatní příjmy z vlastní činnosti                      | 1.300              | 1.300          | 1.862.350,07            | 143,26               |
| 2122                                | Odvody příspěvkových organizací                        | 6.537              | 6.583          | 6.503.364,60            | 98,79                |
| 2131                                | Příjmy z pronájmu pozemků                              | 3.400              | 3.400          | 4.367.874,41            | 128,47               |
| 2132                                | Příjmy z pronájmu ost. nemov. věcí a jejich částí      | 36.245             | 36.245         | 38.760.146,89           | 106,94               |
| 2139                                | Ostatní příjmy z pronájmu majetku                      | 1.900              | 1.900          | 2.595.523,83            | 136,61               |
| 214x                                | Příjmy z úroků   | 10                 | 10             | 23.233,06               | 232,33               |
| 2212                                | Sankční platby přijaté od jiných subjektů              | 0                  | 0              | 206.993,72              | x                    |
| 2229                                | Ostatní přijaté vratky transferů                       | 0                  | 0              | 1.167.439,54            | x                    |
| 232x                                | Ostatní nedaňové příjmy                                | 0                  | 2.406          | 3.425.872,63            | 142,39               |
| 2343                                | Př. z dobíh. úhrad dobýv. prostoru a z vydob. neros.   | 1.700              | 1.700          | 1.537.411,63            | 90,44                |
| 2460                                | Spl. půjč. prostř. od obyvatelstva                     | 0                  | 0              | 70.002,00               | x                    |
| <b>Třída 3 – Kapitálové příjmy</b>  |  | <b>5.000</b>       | <b>5.500</b>   | <b>6.147.187,66</b>     | <b>111,77</b>        |
| 3111                                | Příjmy z prodeje pozemků                               | 2.000              | 2.000          | 3.896.277,00            | 194,81               |
| 3112                                | Příjmy z prodeje ost. nemov. věcí a jejich částí       | 3.000              | 3.500          | 2.239.910,66            | 64,00                |
| 3113                                | Příjmy z prodeje ost. hmot. dlouhodob. majetku         | 0                  | 0              | 11.000,00               | x                    |
| <b>Třída 4 – Přijaté transfery</b>  |  | <b>175.820</b>     | <b>202.428</b> | <b>201.877.881,59</b>   | <b>99,73</b>         |
| 4111                                | Neinv. přij. transfery z všeob. pokl. spr. st. rozp.   | 0                  | 893            | 893.240,00              | 100,03               |
| 4112                                | Neinv. přij. transfery ze SR v rámci souh. dot. vztahu | 14.109             | 14.109         | 14.109.000,00           | 100,00               |
| 4116                                | Ostatní neinv. přij. trans. ze státn. rozpočtu         | 0                  | 16.832         | 16.828.193,74           | 99,98                |
| 4122                                | Neinvestiční přijaté transfery od karjů                | 0                  | 5.001          | 4.760.143,87            | 95,18                |
| 4137                                | Neinv. převody mezi st. městy a jejich měst. obvody    | 161.711            | 123.612        | 123.596.539,30          | 99,99                |
| 4216                                | Ostatní inv. přij. trans. ze státn. rozpočtu           | 0                  | 9.457          | 9.455.282,62            | 99,98                |
| 4251                                | Inv. převody mezi st. městy a jejich měst. obvody      | 0                  | 32.524         | 32.235.482,06           | 99,11                |
| <b>PŘÍJMY CELKEM PO KONSOLIDACI</b> |  | <b>310.437</b>     | <b>339.997</b> | <b>349.451.890,66</b>   | <b>102,78</b>        |





### 1. A Daňové příjmy – plnění 98,65 %

Poplatky a odvody v oblasti životního prostředí – především jsou to poplatky za ukládání odpadů na skládky. Plnění je ve výši 89,58 %, tj. 4.479 tis. Kč. Rozpočet na této položce byl naplánován ve výši 5.000 tis. Kč. Provozovateli skládek, kteří ukládají na skládky v našem obvodu, jsou: AWT Rekultivace, a.s. a Czech Slag NH a.s.

Místní poplatky z vybraných činností a služeb – zahrnuje poplatek ze psů, který byl vybrán ve výši 502 tis. Kč, což představuje plnění ve výši 100,34 % z naplánované částky 500 tis. Kč. Dále zahrnuje poplatek za užívání veřejného prostranství – plnění ve výši 510 tis. Kč z naplánované částky 450 tis. Kč, tj. plnění na 113,29 %. Poplatek za užívání veřejného prostranství se vybírá za zvláštní užívání veřejného prostranství – provádění výkopových prací, umístění dočasných staveb a zařízení sloužících pro poskytování prodeje a služeb, pro umístění stavebních nebo reklamních zařízení, umístění skládek a další.

Správní poplatky jsou plněny na 97,67 % v celkové částce 1.074 tis. Kč a jsou tvořeny především poplatky za správní úkony a správní řízení – např. za vstupy na pozemky, stavebními poplatky, za úkony prováděné matrikou apod.

Daně z majetku, zahrnující daň z nemovitých věcí, která je ve výši 47.743 tis. Kč – plnění na 99,46 %. Schválený rozpočet pro rok 2020 činil 48 mil. Kč. Termíny plateb daně z nemovitých věcí jsou každoročně k 30.05. a 30.11. Tyto vybrané daně zasílá finanční úřad pro náš městský obvod prostřednictvím statutárního města Ostravy.

### 1. B Nedaňové příjmy – plnění 113,11 %

Jako celek se nám nedaňové příjmy daří naplňovat. Jedná se o příjmy z vlastní činnosti, jako jsou poskytované služby a příjmy z pronájmu. U těchto položek bylo plnění cca 110,70 % (rozpočet 72.913 tis. Kč, skutečnost 80.712 tis. Kč).

Příjmy z úroků (23 tis. Kč) a ostatní nedaňové příjmy jako jsou příspěvky, pojistné náhrady a vrátky záloh (1.167 tis. Kč), příjmy z úhrad dobývacího prostoru (1.537 tis. Kč) a také přijaté sankční platby (207 tis. Kč) tvoří pak další příjmy této kapitoly.

### 1. C Kapitálové příjmy – plnění na 111,77%

Jedná se o příjmy z prodeje investičního majetku. Tyto příjmy byly v rozpočtu pro rok 2020 rozpočtovány ve výši 5.500 tis. Kč. Celkově za rok byly realizovány ve výši 6.147 tis. Kč – 3.896 tis. Kč za prodej pozemků, 2.240 tis. Kč za prodej ost. nemovitých věcí a 11 tis. Kč za prodej ost. dlouhod. majetku. Tyto příjmy se mohou výhradně použít na pořízení nemovitého majetku nebo na správu, údržbu, opravy a rekonstrukce nemovitého majetku. Z prodeje pozemků odvádí městský obvod 50 % z prodejní ceny statutárnímu městu Ostrava.

### 1. D Přijaté transfery – plnění ve výši 99,73%

Neinvestiční přijaté transfery od veřejného rozpočtu ústřední úrovně ve výši **31.830 tis. Kč** jsou tvořeny:

**pol. 4111:**

- |   |             |
|---|-------------|
| – volby do Senátu Parlamentu a zast. krajů    | 856 tis. Kč |
| – přípravné práce na sčítání lidu v roce 2021 | 37 tis. Kč  |

**pol. 4112:**

- |   |                |
|---|----------------|
| – příspěvek na státní správu + školství | 14.109 tis. Kč |
|---|----------------|

**pol. 4116:**

- |  |                |
|--|----------------|
| – soc. právní ochrana dětí + soc. práce          | 10.761 tis. Kč |
| – navýšení soc. právní ochrana dětí + soc. práce | 1.583 tis. Kč  |
| – Obec přátelská rodině a seniorům               | 1.500 tis. Kč  |



|  |               |
|--|---------------|
| – Úřad práce (veřejně prospěšné práce) | 291 tis. Kč   |
| – výdaje JSDH                          | 26 tis. Kč    |
| – OP výzkum, vývoj a vzdělání          | 2.667 tis. Kč |

Tyto dotace jsou stanoveny finančním vztahem státního rozpočtu k rozpočtu statutárního města Ostravy a rozpočtům městských obvodů.

Neinvestiční přijaté transfery od krajů (pol. 4122) jsou ve výši **4.760 tis. Kč**, a to:

|   |               |
|---|---------------|
| – příspěvek na poskytování sociálních služeb      | 3.215 tis. Kč |
| – poskytování bezplatné stravy dětem              | 1.425 tis. Kč |
| – ozdravné pobyty pro předškoláky Slezské Ostravy | 120 tis. Kč   |

Převody mezi statutárními městy a jejich městskými obvody – neinvestice (pol. 4137) jsou ve výši **123.596 tis. Kč**.

Jedná se o transfery z rozpočtu statutárního města Ostravy do rozpočtu našeho městského obvodu a pro rok 2020 byly rozpočtovány ve výši 123.612 tis. Kč:

|  |                 |
|--|-----------------|
| – neúčelové                            | 110.108 tis. Kč |
| – příspěvek na provoz ústřed. hřbitova | 8.300 tis. Kč   |
| – plavecký výcvik (ZŠ, MŠ)             | 284 tis. Kč     |
| – dotace na kulturu                    | 170 tis. Kč     |
| – kompenzace MŠ                        | 153 tis. Kč     |
| – prevence kriminality                 | 377 tis. Kč     |
| – sociální bydlení ve městě Ostrava    | 400 tis. Kč     |
| – modernizace učeben ZŠ                | 3.804 tis. Kč   |

Investiční přijaté transfery od veřejného rozpočtu ústřední úrovně jsou (pol. 4216) ve výši **9.455 tis. Kč**. Jedná se o investiční transfery ze státního rozpočtu a státních fondů do rozpočtu našeho městského obvodu na akce:

|   |               |
|---|---------------|
| – větrání s rekuperací odpadního tepla v ZŠ | 9.455 tis. Kč |
|---|---------------|

Převody mezi statutárními městy a jejich městskými obvody – investice (pol. 4251) jsou ve výši **32.235 tis. Kč**.

Jedná se o transfery z rozpočtu statutárního města Ostravy do rozpočtu našeho městského obvodu.

|   |                |
|---|----------------|
| – neúčelová investiční dotace               | 13.613 tis. Kč |
| – Byty Šenovská                             | 755 tis. Kč    |
| – DPS Antošovice                            | 3.321 tis. Kč  |
| – RS Kamenec                                | 76 tis. Kč     |
| – RS Mírová Osada                           | 22 tis. Kč     |
| – schodiště a správní budova ÚH Sl. Ostrava | 7.910 tis. Kč  |
| – rekonstrukce vstupu hřbitova v Kunčičkách | 460 tis. Kč    |
| – parčík Brigádnická                        | 905 tis. Kč    |
| – modernizace učeben ZŠ                     | 2.338 tis. Kč  |
| – větrání s rekuperací odpad. tepla v ZŠ    | 2.835 tis. Kč  |



## 2. VÝDAJE

### Plnění rozpočtu výdajů

|   | SR v tis.<br>Kč  | UR v tis.<br>Kč | Čerpání v Kč          | % plnění<br>na UR |        |
|---|--|-----------------|-----------------------|-------------------|--------|
| Běžné výdaje celkem                       | 327.954  | 375.297         | 777.646.198,21        | 207,21            |        |
| <b>Běžné výdaje celkem po konsolidaci</b> | <b>322.867</b>   | <b>366.510</b>  | <b>328.764.549,21</b> | <b>89,95</b>      |        |
| <b>Třída 5 – v tom např.:</b>             |  |                 |                       |                   |        |
| 501x                                      | Platy zaměstnanců  | 91.825          | 97.119                | 90.956.808,07     | 93,66  |
| 502x                                      | Ostatní platby za provedenou práci                         | 13.369          | 14.067                | 12.327.319,00     | 87,63  |
| 503x                                      | Povinné pojistné placené zaměstnavatelem                   | 36.836          | 39.241                | 35.358.338,93     | 90,11  |
| 5041                                      | Odměny za užití duševního vlastnictví                      | 69              | 39                    | 22.990,61         | 58,95  |
| 5123                                      | Podlimitní technické zhodnocení                            | 0               | 117                   | 72.571,75         | 62,03  |
| 513x                                      | Nákup materiálu  | 8.582           | 15.259                | 13.507.262,33     | 88,52  |
| 5141                                      | Úroky vlastní  | 51              | 51                    | 17.227,00         | 33,78  |
| 515x                                      | Nákup vody, paliv a energie                                | 26.991          | 26.282                | 23.080.386,78     | 87,82  |
| 516x                                      | Nákup služeb   | 60.904          | 62.912                | 53.361.312,54     | 84,82  |
| 517x                                      | Ostatní nákupy   | 45.702          | 68.402                | 63.335.119,10     | 92,59  |
| 5171                                      | <i>Opravy a udržování</i>                                  | 42.869          | 64.665                | 60.106.308,55     | 92,95  |
| 519x                                      | Výdaje souv. s neinv. nákupy, přísp., náhrady a věcné dary | 905             | 728                   | 469.327,87        | 64,47  |
| 521x                                      | Neinv. transfery podnikatelským subjektům                  | 0               | 10                    | 10.000,00         | 100,00 |
| 522x                                      | Neinv. transfery neziskovým a podobným organizacím         | 4.400           | 3.365                 | 3.236.420,41      | 96,18  |
| 533x                                      | Neinv. transfery příspěvkovým a podobným organizacím       | 17.203          | 24.396                | 23.802.070,47     | 97,57  |
| 5342                                      | Převody vlastním účtům – sociální fond                     | 5.087           | 8.787                 | 5.186.714,00      | 59,03  |
| 5361                                      | Nákup kolků  | 55              | 55                    | 9.000,00          | 16,36  |
| 5362                                      | Platby daní a poplatků státnímu rozpočtu                   | 1.510           | 1.511                 | 1.098.511,83      | 72,70  |
| 5424                                      | Náhrady mezd v době nemoci                                 | 592             | 1.218                 | 1.104.444,00      | 90,68  |
| 549x                                      | Ostatní neinvestiční transfery obyvatelstvu                | 1.832           | 5.266                 | 4.175.812,00      | 79,29  |
| 5811                                      | Výdaje na náhrady za nezpůsobenou újmu                     | 0               | 150                   | 77.330,00         | 51,55  |
| 590x                                      | Ostatní neinvestiční výdaje                                | 12.041          | 6.004                 | 1.472.414,78      | 24,52  |
| <b>Kapitálové výdaje celkem</b>           | <b>47.570</b>  | <b>97.395</b>   | <b>75.726.047,07</b>  | <b>77,75</b>      |        |
| <b>Třída 6 – v tom např.:</b>             |  |                 |                       |                   |        |
| 611x                                      | Pořízení dlouhodobého nehmotného majetku                   | 1.518           | 352                   | 351.989,00        | 99,99  |
| 6121                                      | Budovy, haly a stavby                                      | 42.152          | 66.484                | 46.090.578,32     | 69,33  |
| 6122                                      | Stroje, přístroje a zařízení                               | 700             | 15.939                | 15.927.934,75     | 99,93  |
| 6125                                      | Výpočetní technika   | 0               | 376                   | 372.317,00        | 99,02  |
| 6130                                      | Pozemky  | 2.300           | 9.640                 | 8.379.680,00      | 86,93  |
| 63xx                                      | Investiční transfery                                       | 900             | 1.842                 | 1.842.000,00      | 100,00 |
| <b>Výdaje celkem po konsolidaci</b>       | <b>370.437</b>   | <b>463.905</b>  | <b>404.490.596,28</b> | <b>87,19</b>      |        |



## 2.1. Plnění rozpočtu kapitálových výdajů

| OdPa  |   | SR v tis.<br>Kč | UR v tis.<br>Kč | Čerpání v Kč        | % plnění na<br>UR |
|---|---|-----------------|-----------------|---------------------|-------------------|
| <b>Odbor technické správy</b>                 |   |                 |                 |                     |                   |
| 3392  | KD Na Druhém – zřízení invalidního WC                     | 0               | 160             | 156.976,08          | 98,11             |
| 3612  | Bytové hospodářství                                       | 1.000           | 0               | 0,00                | x                 |
| 3612  | Zřízení etážového topení Hajnova 17                       | 0               | 330             | 209.773,10          | 63,57             |
| 3612  | Oprava a zasklení lodžii BD Hladnovská 73                 | 0               | 940             | 937.843,57          | 99,77             |
| 3612  | Etážové vytápění Zapletalova 10                           | 0               | 450             | 224.503,00          | 49,89             |
| 3612  | Etážové topení Michálkoviccká 62                          | 0               | 472             | 219.621,25          | 46,53             |
| 3612  | Oprava a zasklení lodžii BD Želázného 729/2               | 0               | 913             | 912.310,62          | 99,92             |
| 3612  | Kanal. přípojka pro BD Holečkova 28 a 30                  | 0               | 37              | 36.300,00           | 98,11             |
| 3613  | AGEL – vertikální žaluzie                                 | 0               | 62              | 61.710,00           | 99,53             |
| 3632  | Oprava vstupních konstrukcí hřbitova v Kunčičkách         | 0               | 800             | 656.519,28          | 82,06             |
| 6171  | Rozšíření archivu nám. J. Gagarina 5                      | 0               | 145             | 144.219,90          | 99,46             |
| 6171  | Protipožární úpravy v suterénu Gagarina 5                 | 0               | 48              | 47.382,39           | 98,71             |
| 6171  | Elektroinst. propojení s dat. sítí k videotelefonům       | 0               | 61              | 54.235,71           | 88,91             |
| 6171  | Modernizace výtahu nám. J. Gagarina 5                     | 0               | 61              | 59.600,00           | 97,70             |
| 6171  | PD modernizace výtahu nám. Gagarina 4                     | 0               | 25              | 25.000,00           | 100,00            |
| <b>CELKEM</b>                                 |   | <b>1.000</b>    | <b>4.504</b>    | <b>3.745.994,90</b> | <b>83,17</b>      |
| <b>Odbor investic a strategického rozvoje</b> |   |                 |                 |                     |                   |
| 2212  | Přechod pro chodce v ul. Koněvova u ul. Vrbická           | 0               | 88              | 0,00                | x                 |
| 2212  | Chodník ul. Antošovická – Na Tabulkách                    | 0               | 314             | 0,00                | x                 |
| 2212  | Stav. úpravy ul. Švédská, úsek Mojžíšova-Okrajní          | 0               | 3.726           | 3.717.495,04        | 99,77             |
| 2212  | Příjezdová komunikace ČS Muglinov                         | 169             | 169             | 168.916,00          | 99,95             |
| 2212  | Rekonstrukce chodníků na stezku pro chodce a cyklisty     | 1.619           | 1.634           | 1.631.390,00        | 99,84             |
| 2212  | Stavební úprava chodníku, ul. Michálkoviccká              | 0               | 31              | 30.250,00           | 97,58             |
| 2219  | Parkování Nová Osada                                      | 0               | 1.654           | 1.644.351,02        | 99,42             |
| 2219  | Park. plocha za domem č. 45 ul. Švédská                   | 0               | 19              | 18.295,20           | 96,29             |
| 2219  | Chodník DPS   | 0               | 309             | 308.375,46          | 99,80             |
| 2219  | Chodník Frýdecká/Železničářská                            | 0               | 926             | 924.826,89          | 99,87             |
| 2219  | Závora parkoviště u Slezskoostravské radnice              | 0               | 585             | 525.140,33          | 89,77             |
| 3111  | Rekonstrukce škol. zahrady – MŠ Požární                   | 0               | 1.665           | 1.395.913,55        | 83,84             |
| 3111  | Rekonstrukce domu ul. Škrobálkova 291/49                  | 0               | 691             | 0,00                | x                 |
| 3113  | Základní školy  | 6.658           | 0               | 0,00                | x                 |
| 3113  | Rekuperace odpadního tepla na ZŠ Pěší                     | 0               | 2.592           | 2.588.943,95        | 99,88             |
| 3113  | Modernizace učebny fyziky-chemie ZŠ Pěší                  | 1.290           | 978             | 968.336,38          | 99,01             |
| 3113  | Univerzální přírodovědná učebna ZŠ Škrobálkova            | 1.080           | 1.232           | 1.225.191,55        | 99,45             |
| 3113  | Univerzální přírodovědná učebna ZŠ Chrustova              | 1.080           | 1.354           | 1.349.911,09        | 99,70             |
| 3113  | Rekonstrukce šk. jídelny Bohumínská 72                    | 0               | 5.079           | 5.053.950,87        | 99,51             |
| 3113  | Rekonstrukce šk. jídelny ZŠ Škrobálkova                   | 0               | 2.907           | 2.903.828,18        | 99,89             |
| 3113  | Rekuperace odpadního tepla ZŠ Chrustova                   | 0               | 3.084           | 3.081.527,57        | 99,92             |
| 3113  | Rekuperace odpadního tepla ZŠ Bohumínská                  | 0               | 5.172           | 5.169.438,94        | 99,95             |
| 3392  | Multifunkční dům Muglinov                                 | 0               | 309             | 308.550,00          | 99,85             |
| 3392  | Modernizace KD Heřmanice                                  | 0               | 479             | 338.800,00          | 70,73             |
| 3412  | Sportovní hala Slezská Ostrava                            | 0               | 35              | 34.125,00           | 97,50             |
| 3412  | Sportovně volnočasový areál Slezská Ostrava               | 0               | 97              | 96.000,00           | 98,97             |
| 3612  | Bytové hospodářství                                       | 3.275           | 0               | 0,00                | x                 |
| 3612  | Byty ul. Šenovská   | 1.090           | 1.207           | 1.198.654,00        | 99,31             |
| 3612  | Regenerace byt. fondu Mírová Osada – 1 etapa Chrustova    | 0               | 10.533          | 833.690,00          | 7,92              |
| 3612  | Reg.BF Mírová Osada – II. etapa Sionkova                  | 0               | 1.393           | 1.343.100,00        | 96,42             |
| 3612  | Výtah v BD U Staré elektrárny 8                           | 0               | 212             | 205.700,00          | 97,03             |
| 3632  | Rekonstrukce kanceláří ÚH                                 | 0               | 2.939           | 2.938.819,68        | 99,99             |
| 3632  | Přístup. schodiště a zp. plocha - ÚH                      | 0               | 6.798           | 6.707.828,00        | 98,67             |
| 3699  | Ostatní záležitosti bydlení, komun. služeb a územn. rozv. | 1.000           | 0               | 0,00                | x                 |
| 3745  | Veřejné prostranství Slezská Ostrava - Bazaly             | 0               | 348             | 0,00                | x                 |





|  |   |               |               |                      |               |
|--|---|---------------|---------------|----------------------|---------------|
| 3745                                       | Park na ul. Kepkova   | 0             | 129           | 0,00                 | x             |
| 3745                                       | Regenerace sídliště Kamenec   | 5.858         | 9.236         | 3.191.805,44         | 34,56         |
| 3745                                       | Regenerace Mírová Osada   | 101           | 83            | 31.838,33            | 38,36         |
| 3745                                       | Náves Heřmanice   | 0             | 227           | 226.270,00           | 99,68         |
| 3745                                       | Regenerace sídliště Muglinov 10. etapa, ul. Vdovská   | 0             | 350           | 349.690,00           | 99,91         |
| 3745                                       | Parčík ul. Brigádnická  | 0             | 2.168         | 1.756.744,50         | 81,03         |
| 4351                                       | DPS Antošovice  | 18.000        | 5.600         | 5.590.951,12         | 99,84         |
| 5512                                       | Požární ochrana – dobrovolná část   | 1.000         | 0             | 0,00                 | x             |
| 5512                                       | Rekonstrukce HZ Heřmanice   | 0             | 1.040         | 0,00                 | x             |
| <b>CELKEM</b>                              |   | <b>42.220</b> | <b>77.392</b> | <b>57.858.648,09</b> | <b>74,76</b>  |
| <b>Odbor majetkový</b>                     |   |               |               |                      |               |
| 6171                                       | Výkupy pozemků  | 2.300         | 9.640         | 8.379.680,00         | 86,93         |
| <b>CELKEM</b>                              |   | <b>2.300</b>  | <b>9.640</b>  | <b>8.379.680,00</b>  | <b>86,93</b>  |
| <b>Odbor dopravy a životního prostředí</b> |   |               |               |                      |               |
| 2212                                       | Silnice   | 100           | 0             | 0,00                 | x             |
| 2212                                       | Rozšíření vozovky na ul. Olbrachtova  | 0             | 38            | 38.000,00            | 100,00        |
| 2219                                       | Chodník ul. Na Baranovci  | 0             | 113           | 0,00                 | x             |
| 2219                                       | Ostatní záležitosti pozemních komunikací  | 100           | 0             | 0,00                 | x             |
| 3632                                       | Rozšíření stanoviště kontejnerů na ÚH   | 0             | 44            | 44.000,00            | 100,00        |
| <b>CELKEM</b>                              |   | <b>200</b>    | <b>195</b>    | <b>82.000,00</b>     |               |
| <b>Odbor financí a rozpočtu</b>            |   |               |               |                      |               |
| 3419                                       | Investiční transfery spolkům  | 900           | 0             | 0,00                 | x             |
| 6330                                       | Převody vlastním fondům v rozpočtech územní úrovně  | 0             | 2.762         | 2.761.548,00         | 99,98         |
| <b>CELKEM</b>                              |   | <b>900</b>    | <b>2.762</b>  | <b>2.761.548,00</b>  | <b>99,98</b>  |
| <b>Odbor školství a kultury</b>            |   |               |               |                      |               |
| 3111                                       | Inv. transfer na vybudování děts. dopr. hřiště ZŠ Zámostní  | 0             | 450           | 450.000,00           | 100,00        |
| 3113                                       | Inv. transfer – hřiště ZŠ Škrobálkova   | 0             | 150           | 150.000,00           | 100,00        |
| 3330                                       | Inv. transfer církvím a náboženským společnostem  | 0             | 150           | 150.000,00           | 100,00        |
| 3419                                       | Inv. transfer spolkům   | 0             | 712           | 712.000,00           | 100,00        |
| 3429                                       | Inv. transfer spolkům   | 0             | 50            | 50.000,00            | 100,00        |
| 5512                                       | Inv. transfer spolkům   | 0             | 330           | 330.000,00           | 100,00        |
| <b>CELKEM</b>                              |   |               | <b>1.842</b>  | <b>1.842.000,00</b>  | <b>100,00</b> |
| <b>Odbor právní</b>                        |   |               |               |                      |               |
| 3113                                       | Rekuperace odpadního tepla ZŠ Pěší  | 0             | 6             | 5.747,50             | 95,79         |
| 3113                                       | Rekuperace odpadního tepla ZŠ Škrobálkova   | 0             | 6             | 5.747,50             | 95,79         |
| 3113                                       | Rekuperace odpadního tepla ZŠ Chrustova   | 0             | 6             | 5.747,50             | 95,79         |
| 3113                                       | Rekuperace odpadního tepla ZŠ Bohumínská  | 0             | 6             | 5.747,50             | 95,79         |
| <b>CELKEM</b>                              |   | <b>0</b>      | <b>24</b>     | <b>22.990,00</b>     | <b>95,79</b>  |
| <b>Odbor hospodářské správy</b>            |   |               |               |                      |               |
| 3392                                       | Výpočetní technika – zařízení na posílení WiFi v KD Muglinov  | 0             | 53            | 52.489,80            | 99,04         |
| 3745                                       | Stroje, přístroje a zařízení  | 200           | 0             | 0,00                 | x             |
| 4359                                       | Ostatní služby a činnosti v oblasti sociální péče   | 250           | 0             | 0,00                 | x             |
| 6171                                       | Programové vybavení   | 0             | 352           | 351.989,00           | 100,00        |
| 6171                                       | Stroje (generátor Karcher, sestava mobilních policových regálů, kopírovací stroj Konica, nákup VT, aj.) | 500           | 631           | 628.707,28           | 99,64         |
| <b>CELKEM</b>                              |   | <b>950</b>    | <b>1.036</b>  | <b>1.033.186,08</b>  | <b>99,73</b>  |
| <b>KAPITÁLOVÉ VÝDAJE CELKEM</b>            |   | <b>47.570</b> | <b>97.395</b> | <b>75.726.047,07</b> | <b>77,75</b>  |



## 2.2. Plnění rozpočtu běžných výdajů

### Odbor technické správy budov

| OdPa |  | Rozpočet v tis. Kč |               | v Kč                    | % plnění             |
|------|--|--------------------|---------------|-------------------------|----------------------|
|      |  | schválený          | upravený      | Skutečnost k 31.12.2020 | na upravený rozpočet |
| 3111 | Mateřské školy                                       | 1.500              | 235           | 177.809,75              | 75,66                |
| 3113 | Základní školy                                       | 1.500              | 13.492        | 13.289.560,42           | 98,50                |
| 3315 | Činnosti muzeí a galerií                             | 110                | 110           | 35.890,80               | 32,63                |
| 3392 | Zájmová činnost v kultuře                            | 730                | 642           | 456.876,12              | 71,16                |
| 3612 | Bytové hospodářství                                  | 43.572             | 41.003        | 36.738.833,04           | 89,60                |
| 3613 | Nebytové hospodářství                                | 1.669              | 1.697         | 1.384.267,80            | 81,57                |
| 3632 | Pohřebnictví   | 2.270              | 2.230         | 2.085.398,81            | 93,52                |
| 4329 | Ostatní soc. péče a pomoc dětem a mládeži            | 0                  | 44            | 42.182,14               | 95,87                |
| 4351 | Osobní asist., peč. služba a podpora samost. bydlení | 429                | 451           | 208.973,89              | 46,34                |
| 4359 | Ostatní služby a činnosti v oblasti soc. péče        | 235                | 271           | 166.136,46              | 61,30                |
| 4374 | Azyl. domy, nízkoprahová denní centra a noclehárny   | 1.941              | 1.722         | 1.337.774,74            | 77,69                |
| 5512 | Požární ochrana – dobrovolná část                    | 1.266              | 1.832         | 1.783.088,99            | 97,33                |
| 6171 | Činnost místní správy                                | 5.660              | 5.360         | 4.502.957,44            | 84,01                |
|      | <b>Odbor technické správy</b>                        | <b>60.882</b>      | <b>69.089</b> | <b>62.209.750,40</b>    | <b>90,04</b>         |

#### **OdPa 3111 – Předškolní zařízení**

Z tohoto paragrafu jsou hrazeny opravy a služby týkající se provozu mateřských škol. Ze služeb je hrazena činnost energetického managementu na stavbách v majetku objednatele a revize el. náradí a el. spotřebičů.

#### **OdPa 3113 – Základní školy**

Z tohoto paragrafu jsou hrazeny výdaje týkající se provozu základních škol. Ze služeb se hradí činnost energetického managementu na stavbách v majetku objednatele, revize el. náradí a el. spotřebičů. Nejvyšší výdaje byly za rekonstrukci silnoproudé a slaboproudé elektroinstalace ZŠ Peší.

#### **OdPa 3315 – Činnosti muzeí a galerií**

Jedná se o výdaje související s provozem Slezskoostravské galerie.

#### **OdPa 3392 – Zájmová činnost v kultuře**

Z tohoto paragrafu jsou hrazeny výdaje na činnost místních kulturních domů. Jedná se o běžné opravy týkající se provozu kulturních domů, dále služby – odvoz odpadu, střežení objektu, servis EZS. Také spotřeba vody, el. energie a plynu.

#### **OdPa 3612 – Bytové hospodářství**

Finanční prostředky tohoto paragrafu jsou použity na opravy bytových domů a bytů v majetku městského obvodu Slezská Ostrava, dále výdaje na energie, vodu, plyn, provádění revizí elektroinstalace a plynoinstalace, kontroly a čištění spalinových cest, vyčerpání žump, deratizace, desinfekce, servis výtahů, čištění kanalizací, kontrola a čištění komínů, úklid společných prostor v byt. domech, projektové dokumentace, na materiál – odstranění závad v bytě-opravy na vlastní náklady.

#### **OdPa 3613 – Nebytové hospodářství**

Z tohoto paragrafu jsou čerpány výdaje na běžný provoz a opravy nebytového fondu. Tento paragraf dále zahrnuje výdaje na nákup služeb, ostraha objektů, revize plynu a elektro, odvoz odpadů. Dále spotřebu plynu, energie a pevných paliv.

#### **OdPa 3632 – Pohřebnictví**

Z tohoto paragrafu jsou čerpány výdaje týkající se provozu hřbitovní správy – výdaje na opravy, energie, služby. Dále je zde převážně hrazena ostraha ústředního hřbitova ve Slezské Ostravě, čerpání



septiku Na Najmanské 1, obsluha kotelen, revize hasicích přístrojů a požárních vodovodů, ostražka buněk pro pracovnice HS Těšínská 415/105. K dalším výdajům týkajících se provozu hřbitovní správy patří výdaje na spotřebu studené vody, plynu, el. energií.

#### **OdPa 4329 – Ostatní sociální péče a pomoc dětí a mládeži**

Na tento paragraf byly přijaty prostředky na úhradu nákladů souvisejících se zabezpečením činností vykonaných v oblasti sociálně právní ochrany dětí. K výdajům týkajících se provozu oddělení SPOD patří spotřeba vody, spotřeba elektrické energie.

#### **OdPa 4351 – Osobní asistence, pečovatelská služba a podpora samostatného bydlení**

Z tohoto paragrafu jsou čerpány výdaje na energie, služby a opravy zabezpečující chod pečovatelské služby v domech Hladnovská 119a/757, Heřmanická 19a/1431. Zejména v kancelářích pečovatelek, ve společenské místnosti a v kuchyni.

#### **OdPa 4359 – Ostatní služby a činnosti v oblasti sociální péče**

Z tohoto paragrafu jsou čerpány výdaje na provoz odlehčovací pobytové služby – sociálních lůžek v domě s pečovatelskou službou Hladnovská 119a/757. K výdajům hrazeným z tohoto paragrafu patří také výdaje na spotřebu studené vody, tepla, el. energie, teplé vody. Ze služeb je hrazen odvoz sběrných nádob, elektronické zabezpečení objektů, servis EZS.

#### **OdPa 4374 – Azylové domy, nízkoprahová denní centra a noclehárny**

Z tohoto paragrafu jsou čerpány výdaje na opravy, služby – ostražka objektu, revize hasicích přístrojů, požárních vodovodů, čištění spalinových cest. Dále výdaje na spotřebu vody, plynu el. energií zajišťující provoz Azylového domu a Nízkoprahového centra.

#### **OdPa 5512 – Požární ochrana – dobrovolná část**

Z tohoto paragrafu jsou čerpány výdaje na opravy, služby – obsluha kotelen, odvoz sběrných nádob, revize plynu a elektro v kotelnách, výdaje na spotřebu vody, plynu, el. energie, zajišťující běžný provoz jednotek sborů dobrovolných hasičů a hasičských zbrojnic.

#### **OdPa 6171 – Činnost místní správy**

Z tohoto paragrafu jsou čerpány výdaje na opravy, projektové dokumentace, na nákup drobného hmotného dlouhodobého majetku – výroba a montáž nábytku, průtokových ohřivačů, zářivkových svítidel, na služby – elektronická ostražka objektů, obsluha kotelen, odvoz sběrných nádob, pravidelné odborné prohlídky a servis výtahů, servis EZS, elektroinstalace, plynoinstalace, na spotřebu vody, plynu, el. energie, zajišťující běžný provoz budov úřadu.

### **Odbor investic a strategického rozvoje**

| OdPa |   | Rozpočet v tis. Kč |              | v Kč                    | % plnění             |
|------|---|--------------------|--------------|-------------------------|----------------------|
|      |   | schválený          | upravený     | Skutečnost k 31.12.2020 | na upravený rozpočet |
| 2212 | Silnice   | 0                  | 3            | 2.658,47                | 88,62                |
| 2219 | Ostatní záležitosti pozemních komunikací              | 0                  | 60           | 59.290,00               | 98,82                |
| 3113 | Základní školy  | 480                | 6.015        | 5.993.919,95            | 99,65                |
| 3429 | Ostatní zájmová činnost a rekreace                    | 0                  | 134          | 50.600,00               | 37,76                |
| 3632 | Pohřebnictví  | 0                  | 37           | 36.499,99               | 98,65                |
| 3699 | Ost. záležitosti bydlení, kom. služeb a územ. rozvoje | 500                | 0            | 0,00                    | x                    |
| 3745 | Péče o vzhled obcí a veřejnou zeleň                   | 0                  | 563          | 560.291,75              | 99,52                |
| 6171 | Činnost místní správy                                 | 200                | 0            | 0,00                    | x                    |
|      | <b>Odbor investic a strategického rozvoje</b>         | <b>1.180</b>       | <b>6.812</b> | <b>6.703.260,16</b>     | <b>98,40</b>         |

#### **OdPa 2212 – Silnice**

Z tohoto paragrafu byly hrazeny zálohy na elektrickou energii na připojení semaforu na akci „Rekonstrukce chodníků na stezku pro chodce a cyklisty na ul. Muglinovské“.



#### **OdPa 2219 – Ostatní záležitosti pozemních komunikací**

Z tohoto paragrafu byla hrazena studie na akci „Chodník na ul. Křížkovského, k. ú. Slezská Ostrava“.

#### **OdPa 3113 – Základní školy**

Z tohoto paragrafu jsou hrazeny výdaje na akce „Modernizace učebny fyziky – chemie ZŠ Pěší“, „Univerzální přírodovědná učebna ZŠ Škrobálkova“, „Univerzální přírodovědná učebna ZŠ Chrustova“ (dodávka pomůcek, dodávka nábytku a stavebních úprav, dodávka IT techniky).

Dalšími výdaji jsou výdaje na akci „Snížení energetické náročnosti tělocvičny a krčku ZŠ Škrobálkova a MŠ Keramická“ (energetický audit); „Modernizace učeben ZŠ“ (1. zpráva o udržitelnosti); „Snížení energetické náročnosti Hasičské stanice Koblov“; „MŠ Frýdecká, MŠ Požární, MŠ Na Liščině, MŠ Keramická, tělocvičny a krčku ZŠ Škrobálkova“ (administrace dotačních projektů); „náhradní výsadba u DPS Hladnovská“, ozdravné pobyty pro předškoláky.

#### **OdPa 3429 – Ostatní zájmová činnost a rekreace**

Z paragrafu byly hrazeny výdaje na akci „Ozdravné pobyty pro předškoláky“.

#### **ODPA 3632 – Pohřebnictví**

Z tohoto paragrafu byla hrazena náhradní výsadba na hřbitově v Kunčičkách.

#### **ODPA 3745 – Péče o vzhled obcí a veřejnou zeleň**

Z tohoto paragrafu byl hrazen nákup ostatních služeb na akci „Regenerace sídliště Kameneč, květinové záhony“ (následná péče), „Přírodní lokality“ (analýza živé a neživé přírody).

### **Odbor územního plánování a stavebního řádu**

Upravený rozpočet je ve výši 60 tis. Kč a nevykazuje v roce 2020 čerpání.

### **Odbor majetkový**

| OdPa |                                       | Rozpočet v tis. Kč |              | v Kč                    |                               |
|------|---------------------------------------|--------------------|--------------|-------------------------|-------------------------------|
|      |                                       | schválený          | upravený     | Skutečnost k 31.12.2020 | % plnění na upravený rozpočet |
| 3612 | Bytové hospodářství                   | 3.355              | 2.855        | 1.456.238,20            | 51,01                         |
| 3613 | Nebytové hospodářství                 | 100                | 100          | 58.682,00               | 58,68                         |
| 3639 | Komunální služby a územní rozvoj j.n. | 50                 | 50           | 600,00                  | 1,20                          |
| 6171 | Činnost místní správy                 | 465                | 465          | 177.550,00              | 38,18                         |
|      | <b>Odbor majetkový</b>                | <b>3.970</b>       | <b>3.470</b> | <b>1.693.070,20</b>     | <b>48,79</b>                  |

#### **OdPa 3612 – Bytové hospodářství**

Z tohoto paragrafu byly hrazeny zejména přeplatky z vyúčtování služeb nájemcům obecních bytů za rok 2019.

#### **OdPa 3613 – Nebytové hospodářství**

Z položky ostatní neinvestiční výdaje byly hrazeny přeplatky z vyúčtování služeb nájemcům nebytových prostor za rok 2019.

#### **OdPa 3639 – Komunální služby a územní rozvoj j.n.**

Z tohoto paragrafu byly hrazeny vratky přeplatek z pronájmu pozemků.

#### **OdPa 6171 – Činnost místní správy**

Z tohoto paragrafu se hradí pronájem za pozemky, platební příkazy FÚ, znalecké posudky, vyhotovení geometrických plánů, prohlášení vlastníka při prodeji bytových jednotek aj.





## Odbor dopravy a životního prostředí

| OdPa |  | Rozpočet v tis. Kč |               | v Kč                    | % plnění             |
|------|--|--------------------|---------------|-------------------------|----------------------|
|      |  | schválený          | upravený      | Skutečnost k 31.12.2020 | na upravený rozpočet |
| 2144 | Ostatní služby                               | 300                | 250           | 138.372,00              | 55,35                |
| 2212 | Silnice                                      | 12.823             | 22.441        | 20.753.628,59           | 92,48                |
| 2219 | Ostatní záležitosti pozemních komunikací     | 8.535              | 12.887        | 10.534.401,48           | 81,74                |
| 2333 | Úpravy drobných vodních toků                 | 70                 | 70            | 30.521,60               | 43,60                |
| 3632 | Pohřebnictví                                 | 11.299             | 10.425        | 10.002.596,03           | 95,95                |
| 3722 | Sběr a svoz komunálních odpadů               | 2.800              | 2.850         | 2.676.497,17            | 93,91                |
| 3745 | Péče o vzhled obcí a veřejnou zeleň          | 13.880             | 13.010        | 12.539.577,60           | 96,38                |
| 3769 | Ostatní správa v ochraně životního prostředí | 50                 | 50            | 8.034,40                | 16,07                |
|      | <b>Odbor dopravy a životního prostředí</b>   | <b>49.757</b>      | <b>61.983</b> | <b>56.683.628,87</b>    | <b>91,45</b>         |

### **OdPa 2144 – Ostatní služby**

Finanční prostředky tohoto paragrafu byly použity na montáž, demontáž a opravy vánočního osvětlení.

### **OdPa 2212 – Silnice**

Finanční prostředky tohoto paragrafu byly použity na zpracování projektových dokumentací a návrhy dopravních posouzení na dopravní značení při realizaci oprav komunikací; aktualizaci pasportu dopravního značení; zimní údržbu komunikací; letní čištění komunikací; čištění kanálových vpustí a kanalizací; opravy a doplňování kanálových poklopů, opravy kanalizací; opravy dopravního značení; opravy komunikací (tj. odvodnění, výtluky, pokládka živice, zpevnění recyklátem, vysypání struskou, opravy kaveren, obruby).

### **OdPa 2219 – Ostatní záležitosti pozemních komunikací**

Finanční prostředky tohoto paragrafu byly použity na projektové dokumentace a návrhy dopravních posouzení na dopravní značení při realizaci oprav chodníků, cyklostezek, schodišť; zimní údržbu chodníků, cyklostezek, schodišť a zastávek MHD; letní čištění včetně rajonového čištění chodníků; opravy chodníků, schodišť, parkovišť, zastávek MHD, cyklostezek, kontejnerových stání, zábradlí, apod.

### **OdPa 2333 – Úpravy drobných vodních toků**

Finanční prostředky tohoto paragrafu byly použity na čištění a monitoring propustků, příkop a česlí vodních toků.

### **OdPa 3632 – Pohřebnictví**

Finanční prostředky tohoto paragrafu byly použity na nákup rostlinného materiálu na realizaci výsadeb; výkopy hrobů; údržbu zeleně – kosení, kácení a ořezy dřevin, frézování pařezů, hrabání, terénní úpravy, výsadby dřevin, postřiky porostů proti škůdcům a ploch proti plevelům; čištění komunikací a chodníků, inventarizaci dřevin; zpracování projektové dokumentace na opravy chodníků a komunikací; sociální pohřby; opravy kontejnerových stání, propustků, komunikací a chodníků, bran, oplocení, zábradlí, odvodňovacích žlabů, informačních tabulí.

### **OdPa 3722 – Sběr a svoz komunálních odpadů**

Finanční prostředky tohoto paragrafu byly použity na odvoz a likvidaci odpadků z odpadkových košů, odpadu ze hřbitovů a uložení smetků z čištění komunikací a chodníků.

### **OdPa 3745 – Péče o vzhled obcí a veřejnou zeleň**

Finanční prostředky tohoto paragrafu byly použity na údržbu veřejné zeleně – kácení a ořezy dřevin, frézování pařezů, kosení, hrabání, terénní úpravy pozemků, odvoz větví spadných v důsledku nepříznivých povětrnostních podmínek, náhradní výsadbu dřevin za kácení stromů; inventarizaci a hodnocení stromů; úklid nepovolených skládek včetně terénních úprav; opravy poškozených a instalaci odcizených odpadkových košů; opravy a instalace laviček (zastávky MHD, veřejný prostor).



### OdPa 3769 – Ostatní správa v ochraně životního prostředí

Finanční prostředky tohoto paragrafu byly použity na odvoz autovraku karavanu z veřejné plochy a deratizace ploch veřejné zeleně.

### Odbor sociálních věcí

| OdPa |  | Rozpočet v tis. Kč |              | v Kč                    | % plnění             |
|------|--|--------------------|--------------|-------------------------|----------------------|
|      |  | schválený          | upravený     | Skutečnost k 31.12.2020 | na upravený rozpočet |
| 4329 | Ostatní sociální péče a pomoc dětem a mládeži          | 55                 | 306          | 163.290,00              | 53,36                |
| 4351 | Osobní asist., peč. služba a podpora samost. bydlení   | 1.905              | 2.970        | 1.767.347,60            | 59,51                |
| 4359 | Ostatní služby a činnosti v oblasti sociální péče      | 20                 | 360          | 183.097,00              | 50,86                |
| 4374 | Azyl. domy, nízkpr. denní centra a noclehárny          | 39                 | 134          | 114.318,00              | 85,31                |
| 4399 | Ostatní záležitosti soc. věcí a politiky zaměstnanosti | 10                 | 17           | 6.360,00                | 37,41                |
| 6171 | Činnost místní správy                                  | 1                  | 1            | 106,00                  | 10,6                 |
|      | <b>Odbor sociálních věcí</b>                           | <b>2.030</b>       | <b>3.788</b> | <b>2.234.518,60</b>     | <b>58,99</b>         |

#### **OdPa 4329 – Ostatní sociální péče a pomoc dětem a mládeži**

Prostředky tohoto paragrafu jsou vyčleněny pro účely návštěv pracovníků odboru sociálních věcí v dětských domovech. Jedná se o nezletilé děti z našeho obvodu, které jsou v předemných zařízeních dočasně umístěny (viz zákon o SPOD č. 359/1999 Sb., ve znění pozdějších změn a doplňků), dále je zde evidována služba školení a vzdělávání pro zaměstnance oddělení SPOD.

#### **OdPa 4351 – Osobní asistence, pečovatelská služba podpora samostatného bydlení**

Na tomto paragrafu je evidována převážně zájmová činnost v oblasti péče o seniory a zdravotně postižené občany, a dále přeprava znevýhodněných osob – služba senior Taxi. Dalším výdajem, který je zde čerpán, je služba školení a vzdělávání zaměstnanců oddělení sociální péče (pečovatelská služba).

#### **OdPa 4359 – Ostatní služby a činnosti v oblasti sociální péče**

Z tohoto paragrafu je hrazena služba školení a vzdělávání zaměstnanců odlehčovací a pobytové služby a dále jsou hrazeny výdaje spojené se zajištěním stravování, firmou UNIBEST CZ s.r.o., pro klienty odlehčovací pobytové služby, dle smlouvy o zajištění stravy č. SV/0154/20.

#### **OdPa 4374 – Azylové domy, nízkoprahové denní centra a noclehárny**

Jedná se převážně o zájmovou činnost v oblasti péče o matky s dětmi, které jsou dočasně ubytované v Azylovém domě. Dalším výdajem, který je zde čerpán je služba školení a vzdělávání pro zaměstnance azylového domu a nízkoprahového denního centra.

#### **OdPa 4399 – Ostatní záležitosti soc. věcí a politiky zaměstnanosti**

Je zde evidována služba školení a vzdělávání pro zaměstnance oddělení sociální práce a vedoucího odboru sociálních věcí.

#### **OdPa 6171 – Činnost místní správy**

Z tohoto paragrafu je hrazeno poštovné pro účely odboru sociálních věcí (např. při výplatě pozůstalosti poštovní poukázkou dle usnesení o dědictví).



## Odbor vnitřních věcí

| OdPa |  | Rozpočet v tis. Kč |                | v Kč                    | % plnění             |
|------|--|--------------------|----------------|-------------------------|----------------------|
|      |  | schválený          | upravený       | Skutečnost k 31.12.2020 | na upravený rozpočet |
| 3315 | Činnosti muzeí a galerií                               | 596                | 691            | 637.744,00              | 92,29                |
| 3326 | Pořízení, zachov. a obnova hodnot nár. hist. pověd.    | 15                 | 15             | 0,00                    | x                    |
| 3392 | Zájmová činnost v kultuře                              | 406                | 466            | 425.831,00              | 91,38                |
| 3399 | Ostatní záležitosti kultury, církví a sděl. prostředků | 185                | 185            | 120.275,70              | 65,01                |
| 3412 | Sportovní zařízení ve vlastnictví obce                 | 111                | 245            | 155.208,00              | 63,35                |
| 3632 | Pohřebnictví   | 5.962              | 6.217          | 5.373.272,00            | 86,43                |
| 3745 | Péče o vzhled obcí a veřejnou zeleň                    | 7.578              | 8.180          | 7.171.734,00            | 87,67                |
| 4312 | Odborné sociální poradenství                           | 650                | 942            | 779.388,25              | 82,74                |
| 4329 | Ostatní sociální péče a pomoc dětem a mládeži          | 0                  | 7.758          | 7.757.447,74            | 99,99                |
| 4351 | Osobní asist., peč. služba a podpora samost. bydlení   | 5.925              | 7.182          | 6.760.685,00            | 94,13                |
| 4359 | Ostatní služby a činnosti v oblasti sociální péče      | 5.500              | 7.166          | 5.677.624,00            | 79,23                |
| 4374 | Azyl. domy, nízkpr. denní centra a noclehárny          | 3.061              | 4.571          | 3.223.525,00            | 70,52                |
| 4399 | Ostatní záležitosti soc. věcí a politiky zaměstnanosti | 0                  | 2.774          | 2.774.070,00            | 100,00               |
| 6112 | Zastupitelstva obcí                                    | 16.209             | 15.579         | 13.105.522,00           | 84,12                |
| 6115 | Volby do zastupitelstev územních samospr. celků        | 0                  | 826            | 814.080,65              | 98,56                |
| 6171 | Činnost místní správy                                  | 102.865            | 99.241         | 93.214.237,01           | 93,93                |
|      | <b>Odbor vnitřních věcí</b>                            | <b>149.063</b>     | <b>162.038</b> | <b>147.990.644,35</b>   | <b>91,33</b>         |

### **OdPa 3315 – Činnosti muzeí a galerií**

Prostředky tohoto paragrafu jsou určeny především na platy zaměstnanců v pracovním poměru, pojistné na soc. zabezpečení a zdravotní pojistné, dále příspěvek na odívání, rekreaci a ostatní osobní výdaje.

### **OdPa 3392 – Zájmová činnost v kultuře**

Prostředky tohoto paragrafu jsou určeny především na platy zaměstnanců v pracovním poměru, pojistné na soc. zabezpečení a zdravotní pojistné, dále příspěvek na odívání, rekreaci a ostatní osobní výdaje.

### **OdPa 3399 – Ostatní záležitosti kultury, církví a sdělovacích prostředků**

Na tomto paragrafu jsou načítovány výdaje na věcné dary pro jubilanty a u příležitosti vítání občánků, dále výdaje na květinovou výzdobu svatebních obřadů. Nejmenší položku činí tiskopisy pro potřeby matriky.

### **OdPa 3412 – Sportovní zařízení v majetku obce**

Z tohoto paragrafu jsou hrazeny náklady na ostatní osobní výdaje vč. sociálního a zdravotního pojištění (správa hřiště).

### **OdPa 3632 – Pohřebnictví**

Prostředky tohoto paragrafu jsou určeny především na platy zaměstnanců v pracovním poměru, pojistné na soc. zabezpečení a zdravotní pojistné, dále příspěvek na odívání, rekreaci a ostatní osobní výdaje na oddělení hřbitovní správy a náhrady mezd v době nemoci.

### **OdPa 3745 – Péče o vzhled obcí a veřejnou zeleň**

Prostředky tohoto paragrafu jsou určeny především na platy zaměstnanců v pracovním poměru, pojistné na soc. zabezpečení a zdravotní pojistné (dělníci čištění města), dále příspěvek na rekreaci, odstupné a náhrady mezd v době nemoci.

Část finančních prostředků jsme obdrželi od Úřadu práce České republiky, a to na základě „Dohody o vytvoření pracovních příležitostí v rámci veřejně prospěšných prací a „Dohody o vytvoření



pracovních příležitostí v rámci veřejně prospěšných prací a poskytnutí příspěvku ze státního rozpočtu“.

**OdPa 4312 – Odborné sociální poradenství**

Z tohoto paragrafu jsou hrazeny především platy zaměstnanců v pracovním poměru, pojistné na soc. zabezpečení, zdravotní pojistné, dále příspěvek na odívání, rekreaci a náhradu mezd v době nemoci.

**OdPa 4329 – Ostatní sociální péče a pomoc dětem a mládeži**

Tento paragraf je určen k úhradě mezd zaměstnanců v pracovním poměru, pojistného na soc. zabezpečení, zdravotního pojištění a náhrady mezd v době nemoci.

**OdPa 4351 – Osobní asist., peč. služba a podpora samost. bydlení**

Z tohoto paragrafu jsou hrazeny především platy zaměstnanců v pracovním poměru, pojistné na soc. zabezpečení, zdravotní pojistné, dále příspěvek na odívání, rekreaci a náhradu mezd v době nemoci.

**OdPa 4359 – Ostatní služby a činnosti v oblasti sociální péče**

Z tohoto paragrafu jsou hrazeny především platy zaměstnanců v pracovním poměru, pojistné na soc. zabezpečení, zdravotní pojištění, dále příspěvek na odívání, rekreaci, ostatní osobní výdaje a náhrada mezd v době nemoci.

**OdPa 4374 – Azyl. domy, nízkoprahová denní centra a noclehárny**

Z tohoto paragrafu jsou hrazeny především platy zaměstnanců v pracovním poměru, pojistné na soc. zabezpečení, zdravotní pojištění, dále příspěvek na odívání, rekreaci, ostatní osobní výdaje a náhrada mezd v době nemoci.

**OdPa 4399 – Ostatní záležitosti soc. věcí a politiky zaměstn.**

Tento paragraf je určen k úhradě mezd zaměstnanců v pracovním poměru, pojistného na soc. zabezpečení, zdravotního pojištění, úrazového pojištění a náhrady mezd v době nemoci.

**OdPa 6112 – Zastupitelstva obcí**

Z tohoto paragrafu jsou hrazeny především odměny členů zastupitelstva obcí a krajů, pojistné na soc. zabezpečení, povinné poj. na veřejné zdravotní pojištění, ostatní osobní výdaje, ostatní platy a ostatní platy za práci jinde nezařazenou. Dále příspěvek na odívání, rekreaci, věcné dary u příležitosti životního výročí, nákup stravenek a náhrada mezd v době nemoci.

**OdPa 6115 – Volby do zastupitelstev ÚSC**

Tento paragraf slouží k úhradě nákladů spojených s volbami do zastupitelstev ÚSC jako jsou platy zaměstnanců v pracovním poměru vyjma zaměstnanců na služebních místech, ostatní osobní výdaje, ostatní platy, pojistné na soc. zabezpečení, povinné poj. na veřejné zdravotní pojištění, ostatní pojistné placené zaměstnavatelem, poštovní služba, nájemné a nákup ostatních služeb (stravenky).

**OdPa 6171 – Činnost místní správy**

Z tohoto paragrafu jsou hrazeny především platy zaměstnanců v pracovním poměru, pojistné na soc. zabezpečení, povinné poj. na veřejné zdravotní pojištění, dále příspěvek na odívání, příspěvek na rekreaci, na pracovní a životní výročí, na penzijní připojištění. Další výdaje činí nákup ostatních služeb (vstupní prohlídky, preventivní prohlídky), služby za školení a vzdělávání, odstupné, povinné pojistné a úrazové pojištění, náhrada mezd v době nemoci. Nejmenší položky zde činí poštovní služby, věcné dary a občerstvení.





## Odbor školství a kultury

| OdPa |  | Rozpočet v tis. Kč |               | v Kč                    | % plnění             |
|------|--|--------------------|---------------|-------------------------|----------------------|
|      |  | schválený          | upravený      | Skutečnost k 31.12.2020 | na upravený rozpočet |
| 3111 | Mateřské školy   | 6.915              | 8.783         | 8.766.660,62            | 99,81                |
| 3113 | Základní školy   | 11.758             | 15.893        | 15.281.969,88           | 96,16                |
| 3315 | Činnosti muzeí a galerií                               | 296                | 135           | 87.096,37               | 64,52                |
| 3319 | Ostatní záležitosti kultury                            | 330                | 228           | 198.319,22              | 86,98                |
| 3222 | Zachování a obnova kulturních památek                  | 50                 | 50            | 27.225,00               | 54,45                |
| 3326 | Pořízení, zachov. a obnova hodnot nár. hist. pověd.    | 170                | 112           | 102.559,60              | 91,57                |
| 3392 | Zájmová činnost v kultuře                              | 0                  | 3             | 0,00                    | 0,00                 |
| 3399 | Ostatní záležitosti kultury, církví a sděl. prostředků | 1.250              | 1.116         | 973.487,43              | 87,23                |
| 3412 | Sportovní zařízení ve vlastnictví obce                 | 288                | 391           | 354.640,77              | 90,70                |
| 3419 | Ostatní sportovní činnost                              | 0                  | 1.385         | 1.384.159,00            | 99,94                |
| 3421 | Využití volného času dětí a mládeže                    | 0                  | 223           | 223.000,00              | 100,00               |
| 3429 | Ostatní zájmová činnost a rekreace                     | 0                  | 520           | 508.000,00              | 97,69                |
| 4359 | Ostatní služby a činnosti v oblasti sociální péče      | 0                  | 140           | 140.000,00              | 100,00               |
| 5512 | Požární ochrana – dobrovolná část                      | 0                  | 424           | 378.556,99              | 89,28                |
| 6171 | Činnost místní správy                                  | 100                | 68            | 67.856,00               | 99,79                |
| 6402 | Finanční vypořádání minulých let                       | 0                  | 0             | 942.737,46              | x                    |
|      | <b>Odbor školství a kultury</b>                        | <b>21.157</b>      | <b>29.471</b> | <b>29.436.268,34</b>    | <b>99,88</b>         |

### **OdPa 3111 – Předškolní zařízení**

Na tomto paragrafu jsou zachyceny výdaje spojené s provozem mateřských škol zřízených SMO, MOB Slezská Ostrava, a to zejména neinvestiční příspěvky na provoz (energie, opravy, odpisy, které jsou v plné výši vráceny do rozpočtu zřizovatele, běžné nákupy), transfery Moravskoslezského kraje na poskytování bezplatné stravy dětem ohroženým chudobou ve školách a transfery MŠMT z Operačního programu výzkum, věda a vzdělávání.

### **OdPa 3113 – Základní školy**

Na tomto paragrafu jsou zachyceny výdaje spojené s provozem základních škol zřízených SMO, MOB Slezská Ostrava, a to zejména neinvestiční příspěvky na provoz (energie, opravy, odpisy, které jsou v plné výši vráceny do rozpočtu zřizovatele, běžné nákupy), transfery Moravskoslezského kraje na poskytování bezplatné stravy dětem ohroženým chudobou ve školách a transfery MŠMT z Operačního programu výzkum, věda a vzdělávání.

### **OdPa 3315 – Činnost muzeí a galerií**

Z prostředků tohoto paragrafu jsou hrazeny výdaje spojené s pořádáním výstav a doprovodných programů ve Slezskoostravské galerii (její provoz byl omezen z důvodu nařízení vlády na ochranu proti šíření koronaviru).

### **OdPa 3319 – Ostatní záležitosti kultury**

Z prostředků tohoto paragrafu jsou hrazeny koncerty pořádané ve Slezskoostravské radnici (část plánovaných koncertů byla z důvodu nařízení vlády na ochranu proti šíření koronaviru zrušena) a neinvestiční transfery spolkům.

### **OdPa 3322 – Zachování a obnova kulturních památek**

Prostředky z tohoto paragrafu byly vynaloženy na opravy kulturní památky Slezské Ostravy.

### **OdPa 3326 – Pořízení, zachování a obnova hodnot místního kulturního, národního a historického povědomí**

Prostředky z tohoto paragrafu byly vynaloženy na opravy místního památníku T.G. Masaryka.



#### **OdPa 3399 – Ostatní záležitosti kultury, církví a sdělovacích prostředků**

Finanční prostředky z tohoto paragrafu byly použity zejména na společenských akcích Slezská vítá Nový rok a Společenský ples městského obvodu Slezská Ostrava a dále na publikaci Slezská Ostrava. Dále byly finanční prostředky použity na neinvestiční transfery spolkům.

#### **OdPa 3412 – Sportovní zařízení v majetku obce**

Z tohoto paragrafu byly financovány výdaje týkající se dětských a sportovních hřišť, a to zejména opravy a pravidelná servisní údržba herních prvků.

#### **OdPa 3419 – Ostatní sportovní činnost**

Z tohoto paragrafu byly financovány neinvestiční transfery nefinančním podnikatelským subjektům – fyzickým osobám, neinvestiční transfery spolkům.

#### **OdPa 3421 – Využití volného času dětí a mládeže**

Z tohoto paragrafu byly financovány neinvestiční transfery spolkům.

#### **OdPa 3429 – Ostatní zájmová činnost a rekreace**

Z tohoto paragrafu byly financovány neinvestiční transfery a dary spolkům a dary obyvatelstvu.

#### **OdPa 4359 – Ostatní služby a činnosti v oblasti sociální péče**

Z tohoto paragrafu byly financovány neinvestiční transfery spolkům.

#### **OdPa 5512 – Požární ochrana – dobrovolná část**

Z tohoto paragrafu byly financovány neinvestiční transfery a dary spolkům.

#### **OdPa 6171 – Činnost místní správy**

Z tohoto paragrafu byly financovány věcné dary zakoupené do tomboly na ples.

#### **OdPa 6402 – Finanční vypořádání minulých let**

Výdaje z finančního vypořádání minulých let mezi krajem a obcemi jsou shodné s příjmy – ostatní přijaté vratky transferů. Jde o zúčtování nevyčerpaného transferu Moravskoslezského kraje na poskytování bezplatné stravy dětem ohroženým chudobou ve školách.

### **Odbor právní**

| OdPa |                       | Rozpočet v tis. Kč |            | v Kč                    | % plnění             |
|------|-----------------------|--------------------|------------|-------------------------|----------------------|
|      |                       | schválený          | upravený   | Skutečnost k 31.12.2020 | na upravený rozpočet |
| 3113 | Základní školy        | 0                  | 23         | 22.990,00               | 99,96                |
| 6171 | Činnost místní správy | 500                | 738        | 343.358,89              | 46,53                |
|      | <b>Odbor právní</b>   | <b>500</b>         | <b>761</b> | <b>366.348,89</b>       | <b>48,14</b>         |

#### **OdPa 3113 – Základní školy**

Z paragrafu byly hrazeny výdaje spojené se zadavatelskou činností „Zajištění elektroinstalace na ZŠ Pěší“.

#### **OdPa 6171 – Činnost místní správy**

Z paragrafu byly hrazeny výdaje na administraci nových žádostí po dobu 3 měsíců po zavedení dvou DNS, zavedení DNS „Opravy a rekonstrukce budov pro MO Slezská Ostrava“, zavedení DNS „Nákup IT techniky pro MO Slezská Ostrava“, užívání systému JOSEPHINE a služba Asistenční program, zveřejnění ve věstníku VZ, výplata úroků z přijatých jistot a dále soudní poplatky za podané žaloby.



## Odbor hospodářské správy

| OdPa |   | Rozpočet v tis. Kč |               | v Kč                    | % plnění             |
|------|---|--------------------|---------------|-------------------------|----------------------|
|      |   | schválený          | upravený      | Skutečnost k 31.12.2020 | na upravený rozpočet |
| 2219 | Ostatní záležitosti pozemních komunikací            | 0                  | 210           | 165.807,77              | 78,96                |
| 3111 | Mateřské školy                                      | 0                  | 101           | 99.572,00               | 98,59                |
| 3113 | Základní školy                                      | 0                  | 313           | 306.881,52              | 98,05                |
| 3315 | Činnosti muzeí a galerií                            | 190                | 115           | 56.614,83               | 49,23                |
| 3392 | Zájmová činnost v kultuře                           | 113                | 60            | 35.198,50               | 58,66                |
| 3412 | Sportovní zařízení ve vlastnictví obce              | 0                  | 15            | 14.495,80               | 96,64                |
| 3612 | Bytové hospodářství                                 | 143                | 80            | 29.516,87               | 36,90                |
| 3613 | Nebytové hospodářství                               | 15                 | 10            | 7.415,40                | 74,15                |
| 3632 | Pohřebnictví  | 896                | 726           | 505.073,66              | 69,57                |
| 3745 | Péče o vzhled obcí a veřejnou zeleň                 | 710                | 1.012         | 938.519,31              | 92,74                |
| 4329 | Ostatní sociální péče a pomoc dětem a mládeži       | 0                  | 432           | 425.581,89              | 98,51                |
| 4351 | Osobní asis., peč. služba a podpora samost. bydlení | 619                | 1.271         | 1.012.006,94            | 79,62                |
| 4359 | Ostatní služby a činnosti v oblasti soc. péče       | 430                | 798           | 552.181,34              | 69,20                |
| 4374 | Azyl. domy, nízkoprah. denní centra a noclehárny    | 538                | 449           | 333.479,50              | 74,27                |
| 5169 | Ostatní správa ve vojenské obraně                   | 0                  | 0             | 550,74                  | x                    |
| 5213 | Krizová opatření                                    | 0                  | 200           | 0,00                    | 0,00                 |
| 5512 | Požární ochrana – dobrovolná část                   | 302                | 783           | 652.166,25              | 83,29                |
| 6112 | Zastupitelstva obcí                                 | 65                 | 73            | 63.305,79               | 86,72                |
| 6115 | Volby do zastupitelstev územn. samospr. celků       | 0                  | 30            | 29.999,38               | 100,00               |
| 6171 | Činnost místní správy                               | 12.525             | 12.137        | 10.648.796,40           | 87,74                |
| 6409 | Ostatní činnosti j.n.                               | 150                | 150           | 23.395,78               | 15,60                |
|      | <b>Odbor hospodářské správy</b>                     | <b>16.696</b>      | <b>18.965</b> | <b>15.900.559,67</b>    | <b>83,84</b>         |

### OdPa 2219 – Ostatní záležitosti pozemních komunikací

Z tohoto paragrafu jsou hrazeny především pohonné hmoty na obsluhu zametacího stroje Kärcher MIC.

### OdPa 3111 – Mateřské školy

Na tomto paragrafu byly evidovány výdaje na dezinfekci mateřských škol v období COVID-19.

### OdPa 3113 – Základní školy

Na tomto paragrafu byly evidovány výdaje na dezinfekci základních škol v období COVID-19 a na nákup dezinfekčních stojanů.

### OdPa 3315 – Činnosti muzeí a galerií

Jsou zde evidovány výdaje související s provozem Slezskoostravské galerie například úklidové práce a drobné nákupy a opravy.

### OdPa 3392 – Zájmová činnost v kultuře

Z tohoto paragrafu jsou hrazeny výdaje na činnost místních kulturních domů např. služby elektronických komunikací, praní prádla, poplatky za rozhlas a TV. K dalším výdajům patří zařízení na posílení Wifi signálu a výdaje na drobný hmotný majetek např. dálkový laser.

### OdPa 3412 – Sportovní zařízení ve vlastnictví obce

Z tohoto paragrafu byly hrazeny dezinfekčních stojany pro multifunkční hřiště.

### OdPa 3612 – Bytové hospodářství

Na tomto paragrafu jsou čerpány výdaje na léky a zdravotnický materiál, dlouhodobý majetek např. nákup váleň, pohovek a sedací soupravy, nákup kancelářských, mycích, čistících a dezinfekčních prostředků a služby elektro. komunikací.



### **OdPa 3613 – Nebytové hospodářství**

Z tohoto paragrafu jsou čerpány výdaje na služby elektronických komunikací například internetové připojení a pevná linka.

### **OdPa 3632 – Pohřebnictví**

Z tohoto paragrafu jsou čerpány výdaje týkající se provozu hřbitovní správy – výdaje na pohonné hmoty, ochranné pracovní pomůcky, nákupy pracovních strojů a pracovního náradí, opravy strojů a aut, pitný režim. Byly zde evidovány také výdaje na pořízení přívěsného vozíku, nákup mulčovací kůry a květin na výsadbu. Dále jsou zde evidovány výdaje na nákup kancelářských, mycích, čistících a dezinfekčních potřeb a nákup tonerů.

### **OdPa 3745 – Péče o vzhled obcí a veřejnou zeleň**

Z tohoto paragrafu jsou čerpány výdaje na pitný režim, ochranné pracovní pomůcky, pohonné hmoty, opravy strojů a vozidel, nákupy materiálu pro pracovníky DČM (dělníci čištění města) a VPP (veřejně prospěšné práce). Jsou zde evidovány výdaje na pořízení křovinořezu, alkohol testeru a vyvrtovací pily Stihl. Dále se zde eviduje nákup mycích, čistících a desinfekčních prostředků, pracovního náradí a různého materiálu pro drobné opravy a údržbu městského obvodu Slezská Ostrava, školení BOZP a PO, očkování a ostatní drobné služby pro zajištění chodu pro péči o vzhled obcí a veřejnou zeleň.

### **OdPa 4329 – Ostatní sociální péče a pomoc dětem**

Prostředky na tomto paragrafu jsou vyčleněny na nákup výpočetní techniky, kancelářského vybavení, nákup tonerů, kancelářské, mycí, čistící a dezinfekční prostředky. Z tohoto paragrafu jsou také vyčleněny finance na leasing vozidla. Dále jsou z tohoto paragrafu čerpány prostředky na nákup osobních ochranných pomůcek, knihy, učební pomůcky a tisk, nákup pohonných hmot a služby elektronických komunikací. Všechny tyto prostředky jsou čerpány prostřednictvím dotace na SPOD.

### **OdPa 4351 – Osobní asistence, pečovatelská služba a podpora samostatného bydlení**

Z tohoto paragrafu jsou čerpány výdaje na pohonné hmoty, opravy služebních aut, pitný režim, ochranné pomůcky a ostatní výdaje zabezpečující chod pečovatelské služby. Finance jsou čerpány také na nákup DHDM například pořízení televizorů, mobilních telefonů, spotřebičů, kancelářského nábytku, nákup programového vybavení a výpočetní techniky. Dále je zde hrazen nákup kancelářských, mycích, čistících a hygienických potřeb, tonerů, dezinfekčních prostředků v rámci COVID-19.

K dalším výdajům týkajících se provozu pečovatelské služby patří výdaje na nákup ochranných pracovních pomůcek, nákup pohonných hmot a služby elektronických komunikací.

Dále jsou zde evidovány výdaje na úklid společných prostor a kanceláří pečovatelek DPS, přeprava finanční hotovosti, ostražba objektů, obsluha kotelen, zapůjčení náhradního vozidla po dobu opravy.

### **OdPa 4359 – Ostatní služby a činnosti v oblasti sociální péče**

Z tohoto paragrafu jsou čerpány výdaje na provoz odlehčovací pobytové služby – sociálních lůžek v domě s pečovatelskou službou. Byly zde evidovány výdaje především na nákup kancelářských, mycích, čistících a hygienických potřeb, prostředky na praní prádla, vyšetřovací rukavice, dezinfekční prostředky v období COVID-19 a jiné drobné nákupy související s chodem odlehčovací pobytové služby. K výdajům hrazeným z tohoto paragrafu patří mimo jiné výdaje na pohonné hmoty, služby telekomunikací a léky a zdravotnický materiál.

Dále je zde hrazen úklid sociálních pokojů, převozy finanční hotovosti, poskytování bezpečnostních služeb, poplatky za TV a rozhlas, revize a kontrola mechanického stavu lůžek, testování zaměstnanců na COVID-19, celoroční dodávky pneumatik a disků, celoroční servis včetně oprav Peugeot Partner.

### **OdPa 4374 – Azylové domy, nízkoprahová denní centra a noclehárny**

Z tohoto paragrafu jsou čerpány výdaje na provoz Azylového domu a Nízkoprahového centra. Byly zde vynaložené prostředky na nákup DHDM např. nákup spotřebičů a výpočetní techniky. Dále se z tohoto paragrafu hradí nákup kancelářských, mycích, čistících a dezinfekčních potřeb, ochranné pracovní pomůcky, nákup tonerů pro Azylový dům i Nízkoprahové centrum, suroviny pro aktivity Nízkoprahového centra, spotřební materiál, náradí apod. Hradí se zde také ostražba objektu Azylového





domu, převozy finančních hotovostí AD, zajištění právního a psychologického poradenství – Nízkoprahové centrum, uživatelská podpora k informačnímu systému „Azylák“. Jsou zde vynaloženy prostředky na různé opravy, např. opravy praček a šicího stroje. K dalším výdajům hrazeným z tohoto paragrafu patří mimo jiné výdaje na služby elektronických komunikací.

#### **OdPa 5512 – Požární ochrana – dobrovolná část**

Na tomto paragrafu jsou čerpány výdaje na běžný provoz jednotek sborů dobrovolných hasičů a hasičských zbrojnic. Byly vynaloženy prostředky na opravy automobilů, preventivní lékařské prohlídky členů JSDH a kurz bezpečné jízdy. Dále zde byly evidovány nákupy výpočetní techniky, mobilního telefonu a pracovního nářadí. Na této položce byly také vynaloženy prostředky na zásahové hasičské obleky a profesionální zásahové přilby. K dalším výdajům, které jsou hrazeny z tohoto paragrafu, patří např. výdaje na nákup drobného materiálu, pohonné hmoty a výdaje na služby elektronických komunikací.

#### **OdPa 6112 – Zastupitelstva obcí**

Z tohoto paragrafu jsou čerpány výdaje na činnost zastupitelských orgánů na úrovni měst a obcí. Výdaje byly vynaloženy na služby elektronických komunikací.

#### **OdPa 6115 – Volby do zastupitelstev územních samosprávných cel**

Z tohoto paragrafu jsou hrazeny výdaje na potřeby voleb např. nákup kancelářských, mycích, čistících a dezinfekčních potřeb a nákup ochranných rukavic.

#### **OdPa 6171 – Činnost místní správy**

Z tohoto paragrafu jsou čerpány výdaje na běžný provoz, opravy a udržování budov úřadu. Byly zde vynaloženy výdaje na pořízení DHDM např. nákup mobilních telefonů, kancelářského vybavení, nákup spotřebičů, nákup výpočetní techniky (PC sestav, monitorů, tiskáren, tabletů, notebooků, dokovacích stanic), nákup státního odznaku, nákup software do výpočetní techniky apod.

Na tomto paragrafu byly dále evidovány výdaje na různé opravy, např. opravy nábytku, opravy automobilů, opravy uličního značení a opravy výpočetní techniky. Také se zde eviduje nákup knih, tisku, učebních pomůcek, nákup kancelářských, mycích, čistících a hygienických potřeb, nákup náplní do tiskáren, tiskopisy, razítka, nákup dezinfekčních a ochranných prostředků v období COVID-19, kancelářské potřeby, nákup nářadí a prac. pomůcek, nákup reklamních předmětů. V neposlední řadě se zde evidují výdaje na poštovní služby (např. nákup osobních certifikátů a služby hybridní pošty) a služby elektronických komunikací (telefony, internet).

Dále se zde hradí výdaje na zpracování dat a služeb souvisejících s informačními a kom. technologiemi, které zahrnují aktualizace programu IDES, technickou podporu k softwaru stavební úřad, přestupky, aktualizace SW KROS programu, licence na propojení do e-spis, konfigurace dle NS API se systémem VITA software.

Z výdajů na nákup služeb byly hrazeny bezpečnostní služby a elektronická ostraha objektů, převoz finanční hotovosti, úklidové služby, obsluha kotelen, praní a žehlení prádla, poplatky za televizi a rozhlas, servis a podpora venkovní elektronické desky, inzerce, očkování, výroba klíčů, natáčení a streamování zastupitelstva, certifikační služby apod.

K dalším výdajům tohoto paragrafu patří výdaje na nákup ochranných pracovních pomůcek, pohonných hmot a pojištění majetku a vozidel.

#### **6409 – Ostatní činnosti j. n.**

Na tomto paragrafu se evidují zálohové platby za CCS karty.



## Odbor kanceláře starosty

| OdPa |   | Rozpočet v tis. Kč |              | v Kč                    | % plnění             |
|------|---|--------------------|--------------|-------------------------|----------------------|
|      |   | schválený          | upravený     | Skutečnost k 31.12.2020 | na upravený rozpočet |
| 3326 | Pořízení, zachov. a obnova hodnot nár. hist. pověd. | 20                 | 20           | 5.150,00                | 25,75                |
| 3349 | Ostatní záležitosti sdělovacích prostředků          | 600                | 1.080        | 954.410,66              | 88,37                |
| 3399 | Ostatní záležitosti kultury, církví a sděl. prostř. | 450                | 410          | 303.378,64              | 73,99                |
| 3421 | Využití volného času dětí a mládeže                 | 5                  | 5            | 0,00                    | 0,00                 |
| 3429 | Ostatní zájmová činnost a rekreace                  | 5                  | 5            | 0,00                    | 0,00                 |
| 5213 | Krizová opatření                                    | 0                  | 100          | 46.303,00               | 46,30                |
| 5512 | Požární ochrana – dobrovolná část                   | 0                  | 200          | 192.670,00              | 96,34                |
| 6112 | Zastupitelstva obcí                                 | 1.010              | 670          | 605.070,55              | 90,31                |
|      | <b>Odbor kancelář starosty</b>                      | <b>2.090</b>       | <b>2.490</b> | <b>2.106.982,85</b>     | <b>84,62</b>         |

### **OdPa 3326 – Pořízení, zachování a obnova hodnot místního kulturního, národního a historického povědomí**

Z tohoto paragrafu jsou hrazeny výdaje související s kladením věnců a kytic k místním památníkům.

### **OdPa 3349 – Ostatní záležitosti sdělovacích prostředků**

Z tohoto paragrafu jsou převážně hrazeny náklady spojené s tiskem a distribucí Slezskoostravských novin, licence Slezskoostravského mini expresu a dalšími komunikačními službami.

### **OdPa 3399 – Ostatní záležitosti kultury, církví a sdělovacích prostředků**

Prostředky tohoto paragrafu jsou převážně využívány na kulturní akce a dále na výdaje související s pořízením reklamních předmětů, věcných darů a on-line rozhovory.

### **OdPa 5213 – Krizová opatření**

Na tomto paragrafu byl účtován nákup dezinfekčních prostředků, roušek a tisk informativních letáků, banerů spojených s pandemií COVID-19.

### **OdPa 5512 – Požární ochrana – dobrovolná část**

Jedná se o dary dobrovolným hasičům.

### **OdPa 6112 – Zastupitelstva obcí**

Prostředky na tomto paragrafu jsou vyčleněny na činnost zastupitelských orgánů. Pohoštění na schůzích rady a zasedáních zastupitelstva, jednání starosty a místostarostů. Dále jsou zde účtována živá natáčení zastupitelstva, věcné dary, cestovné, konference a školení.

## Odbor financí a rozpočtu

| OdPa |   | Rozpočet v tis. Kč |          | v Kč                    | % plnění             |
|------|---|--------------------|----------|-------------------------|----------------------|
|      |   | schválený          | upravený | Skutečnost k 31.12.2020 | na upravený rozpočet |
| 1014 | Ozdrav. hosp. zvířat, pol. a spec. plod. a zvl. vet. péče | 0                  | 20       | 20.000,00               | 100,00               |
| 3314 | Činnosti knihovnické                                      | 0                  | 10       | 10.000,00               | 100,00               |
| 3319 | Ostatní záležitosti kultury                               | 0                  | 15       | 15.000,00               | 100,00               |
| 3419 | Ostatní sportovní činnost                                 | 1.500              | 100      | 99.400,00               | 99,40                |
| 3429 | Ostatní zájmová činnost a rekreace                        | 2.300              | 86       | 85.500,00               | 99,42                |
| 3521 | Fakultní nemocnice  | 0                  | 50       | 50.000,00               | 100,00               |
| 3525 | Hospice   | 0                  | 50       | 50.000,00               | 100,00               |
| 3543 | Pomoc zdravotně postiženým a chronicky nemocným           | 0                  | 20       | 20.000,00               | 100,00               |
| 4329 | Ostatní soc. péče a pomoc dětem a mládeži                 | 0                  | 3        | 2.176,00                | 72,53                |
| 4351 | Osobní asis., peč. služba a podpora samost.               | 0                  | 14       | 13.542,00               | 96,73                |



|      |   |               |              |                     |              |
|------|---|---------------|--------------|---------------------|--------------|
|      | bydlení   |               |              |                     |              |
| 4371 | Raná péče a soc. aktivizační sl. pro rodiny s dětmi | 0             | 8            | 8.000,00            | 100,00       |
| 5213 | Krizová opatření                                    | 400           | 100          | 0,00                | 0,00         |
| 5512 | Požární ochrana – dobrovolná část                   | 650           | 18           | 0,00                | 0,00         |
| 6112 | Zastupitelstva obcí                                 | 40            | 70           | 39.804,02           | 56,86        |
| 6171 | Činnost místní správy                               | 2.416         | 2.301        | 1.607.141,58        | 69,85        |
| 6310 | Obecné příjmy a výdaje z finančních operací         | 15            | 15           | 8.205,00            | 54,70        |
| 6330 | Převody vl. fondům v rozpočtech územní úrovně       | 0             | 318          | 318.144,28          | 100,05       |
| 6399 | Ostatní finanční operace                            | 1.500         | 1.500        | 1.092.604,00        | 72,84        |
| 6409 | Ostatní činnosti j.n.                               | 6.661         | 2.885        | 0,00                | 0,00         |
|      | <b>Odbor financí a rozpočtu</b>                     | <b>15.482</b> | <b>7.583</b> | <b>3.439.516,88</b> | <b>45,36</b> |

#### **OdPa 1014 – Ozdravování hospodářských zvířat, zvl. vet. péče**

Jedná se o dary obyvatelstvu.

#### **OdPa 3314 – Činnosti knihovnické**

Jedná se o neinvestiční transfery cizím příspěvkovým organizacím.

#### **OdPa 3319 – Ostatní záležitosti kultury**

Jedná se o neinvestiční transfery spolkům.

#### **OdPa 3419 – Ostatní tělovýchovná činnost**

Jedná se o neinvestiční transfery spolkům.

#### **OdPa 3429 – Ostatní zájmová činnost a rekreace**

Jedná se o neinvestiční transfery spolkům a fyzickým osobám.

#### **OdPa 3521 – Fakultní nemocnice**

Jedná se o neinvestiční transfer obecně prospěšné společnosti.

#### **OdPa 3525 – Hospice**

Jedná se o neinvestiční transfer obecně prospěšné společnosti.

#### **OdPa 3543 – Pomoc zdravotně postiženým a chronicky nemocným**

Jedná se o neinvestiční transfer fyzickým osobám.

#### **OdPa 4329 – Ostatní sociální péče a pomoc dětem a mládeži**

Jsou to finanční prostředky ze SR na rok 2020 na úhradu nákladů souvisejících se zabezpečením činnosti vykonávaných v oblasti sociálně právní ochrany dětí – cestovné.

#### **OdPa 4351 – Osobní asistence, pečovatelská služba**

Jedná se o neinvestiční transfery spolkům.

#### **OdPa 4371 – Raná péče a soc. aktivizační služby pro rodiny s dětmi**

Jedná se o darovací smlouvu pro obecně prospěšnou společnost.

#### **OdPa 5213 – Krizová opatření**

Na tomto paragrafu je vytvořena povinná rezerva dle zákona č. 240/2000 Sb., novela č. 118/2011 Sb., krizový zákon. Je to objem finančních prostředků potřebný k zajištění přípravy na krizové situace, na řešení krizových situací a odstraňování jejich následků.

#### **OdPa 6112 – Zastupitelstva obcí**

Jedná se o cestovné členů zastupitelstva obce.

#### **OdPa 6171 – Činnost místní správy**

Jedná se o služby peněžním ústavům, nákup ostatních služeb – stravenky, cestovné, poskytnuté náhrady.



### OdPa 6310 – Obecné příjmy a výdaje z finančních operací

Z tohoto paragrafu se čerpají výdaje na bankovní poplatky, úroky.

### OdPa 6330 – Převody vlastním fondům v rozpočtech územní úrovně

Z tohoto paragrafu jsou čerpány výdaje mezi SMO a městským obvodem (finanční vypořádání).

### OdPa 6399 – Ostatní finanční operace

Z tohoto paragrafu jsou čerpány výdaje na platby daní a poplatků státnímu rozpočtu – DPH.

### OdPa 6409 – Ostatní činnosti j.n.

Upravený rozpočet je ve výši 2.885 tis. Kč – rezerva.

## 2.3. Běžné výdaje v členění dle paragrafů rozpočtové skladby za rok 2020

| OdPa   |   | SR v tis.<br>Kč | UR v tis.<br>Kč | Čerpání v Kč          | % plnění<br>na UR |
|--|---|-----------------|-----------------|-----------------------|-------------------|
| <b>Zemědělství, lesní hospodářství a rybářství</b> |   | <b>0</b>        | <b>20</b>       | <b>20.000,00</b>      | <b>100,00</b>     |
| 1014   | Ozdrav. hosp. zvířat, pol. a spec. plod. a zvl. vet. péče | 0               | 20              | 20.000,00             | 100,00            |
| <b>Průmyslová a ostatní odvětví hospodářství</b>   |   | <b>21.728</b>   | <b>35.921</b>   | <b>31.684.679,91</b>  | <b>88,21</b>      |
| 2144   | Ostatní služby  | 300             | 250             | 138.372,00            | 55,35             |
| 2212   | Silnice   | 12.823          | 22.444          | 20.756.287,06         | 92,48             |
| 2219   | Ostatní záležitosti pozemních komunikací                  | 8.535           | 13.157          | 10.759.499,25         | 81,78             |
| 2333   | Úpravy drobných vodních toků                              | 70              | 70              | 30.521,60             | 43,60             |
| <b>Služby pro obyvatelstvo</b>                     |   | <b>126.782</b>  | <b>144.702</b>  | <b>132.952.473,61</b> | <b>91,88</b>      |
| 3111   | Mateřské školy  | 8.415           | 9.119           | 9.044.042,37          | 99,18             |
| 3113   | Základní školy  | 13.738          | 35.736          | 34.895.321,77         | 97,65             |
| 3314   | Činnosti knihovnické                                      | 0               | 10              | 10.000,00             | 100,00            |
| 3315   | Činnosti muzeí a galerií                                  | 1.192           | 1.051           | 817.346,00            | 77,77             |
| 3319   | Ostatní záležitosti kultury                               | 330             | 243             | 213.319,22            | 87,79             |
| 3322   | Zachování a obnova kulturních památek                     | 50              | 50              | 27.225,00             | 54,45             |
| 3326   | Pořízení, zachování a obnova hodnot nár. hist. povědomí   | 205             | 147             | 107.709,60            | 73,27             |
| 3349   | Ostatní záležitosti sdělovacích prostředků                | 600             | 1.080           | 954.410,66            | 88,37             |
| 3392   | Zájmová činnost v kultuře                                 | 1.249           | 1.171           | 917.905,62            | 78,39             |
| 3399   | Ostatní záležitosti kultury, církví a sděl. prostředků    | 1.885           | 1.711           | 1.397.141,77          | 81,66             |
| 3412   | Sportovní zařízení ve vlastnictví obce                    | 399             | 651             | 524.344,57            | 80,54             |
| 3419   | Ostatní sportovní činnost                                 | 1.500           | 1.485           | 1.483.559,00          | 99,90             |
| 3421   | Využití volného času dětí a mládeže                       | 5               | 228             | 223.000,00            | 97,81             |
| 3429   | Ostatní zájmová činnost a rekreace                        | 2.305           | 745             | 644.100,00            | 86,46             |
| 3521   | Fakultní nemocnice  | 0               | 50              | 50.000,00             | 100,00            |
| 3525   | Hospice   | 0               | 50              | 50.000,00             | 100,00            |
| 3543   | Pomoc zdravotně postiženým a chronicky nemocným           | 0               | 20              | 20.000,00             | 100,00            |
| 3612   | Bytové hospodářství                                       | 47.070          | 43.938          | 38.224.588,11         | 87,00             |
| 3613   | Nebytové hospodářství                                     | 1.784           | 1.807           | 1.450.365,20          | 80,26             |
| 3632   | Pohřebnictví  | 20.427          | 19.635          | 18.002.840,49         | 91,69             |
| 3635   | Územní plánování  | 60              | 60              | 0,00                  | x                 |
| 3639   | Komunální služby a územní rozvoj j.n.                     | 50              | 50              | 600,00                | 1,20              |
| 3699   | Ost. záležitosti bydlení, kom. služeb a územ. rozvoje     | 500             | 0               | 0,00                  | x                 |
| 3722   | Sběr a svoz komunálních odpadů                            | 2.800           | 2.850           | 2.676.497,17          | 93,91             |
| 3745   | Péče o vzhled obcí a veřejnou zeleň                       | 22.168          | 22.765          | 21.210.122,66         | 93,17             |
| 3769   | Ostatní správa v ochraně životního prostředí              | 50              | 50              | 8.034,40              | 16,07             |
| <b>Sociální věci a politika zaměstnanosti</b>      |   | <b>21.357</b>   | <b>39.783</b>   | <b>33.449.187,49</b>  | <b>84,08</b>      |
| 4312   | Odborné sociální poradenství                              | 650             | 942             | 779.388,25            | 82,74             |
| 4329   | Ostatní sociální péče a pomoc dětem a mládeži             | 55              | 8.543           | 8.390.677,77          | 98,22             |
| 4351   | Osobní asist., peč. služba a podpora samost. bydlení      | 8.878           | 11.888          | 9.762.555,43          | 82,12             |
| 4359   | Ostatní služby a činnosti v oblasti sociální péče         | 6.185           | 8.735           | 6.719.038,80          | 76,92             |





|   |  |                |                |                         |               |
|---|--|----------------|----------------|-------------------------|---------------|
| 4371                                      | Raná péče a soc. aktivizační sl. pro rodiny s dětmi    | 0              | 8              | 8.000,00                | 100,00        |
| 4374                                      | Azyl. domy, nízkoprahová denní centra a noclehárny     | 5.579          | 6.876          | 5.009.097,24            | 72,85         |
| 4399                                      | Ostatní záležitosti soc. věcí a politiky zaměstnanosti | 10             | 2.791          | 2.780.430,00            | 99,62         |
| <b>Bezpečnost státu a právní ochrana</b>  |  | <b>2.618</b>   | <b>3.657</b>   | <b>3.053.335,97</b>     | <b>83,49</b>  |
| 5169                                      | Ostatní správa   | 0              | 0              | 550,74                  | x             |
| 5213                                      | Krizová opatření                                       | 400            | 400            | 46.303,00               | 11,58         |
| 5512                                      | Požární ochrana – dobrovolná část                      | 2.218          | 3.257          | 3.006.482,23            | 92,31         |
| <b>Všeobecná veřejná správa a služby</b>  |  | <b>155.469</b> | <b>151.214</b> | <b>576.486.521,23</b>   | <b>381,24</b> |
| 6112                                      | Zastupitelstva obcí                                    | 17.324         | 16.392         | 13.813.702,36           | 84,27         |
| 6115                                      | Volby do zastupitelstev územních samosprávných celků   | 0              | 856            | 844.080,03              | 98,61         |
| 6171                                      | Činnost místní správy                                  | 124.732        | 120.311        | 110.562.003,32          | 91,90         |
| 6310                                      | Obecné příjmy a výdaje z finančních operací            | 15             | 15             | 8.205,00                | 54,70         |
| 6330                                      | Převody vlastním fondům v rozpočtech územní úrovně     | 5.087          | 9.105          | 449.199.793,28          | x             |
| 6399                                      | Ostatní finanční operace                               | 1.500          | 1.500          | 1.092.604,00            | 72,84         |
| 6402                                      | Finanční vypořádání minulých let                       | 0              | 0              | 942.737,46              | x             |
| 6409                                      | Ostatní činnosti j.n.                                  | 6.811          | 3.035          | 23.395,78               | 0,77          |
| <b>Běžné výdaje celkem</b>                |  |                |                | <b>777.646.198,21</b>   |               |
| <b>Konsolidace výdajů (- OdPa 6330)</b>   |  |                |                | <b>- 448.881.649,00</b> |               |
| <b>BĚŽNÉ VÝDAJE PO KONSOLIDACI CELKEM</b> |  |                |                | <b>328.764.549,21</b>   |               |

### 3. STAV ÚČELOVÝCH FONDŮ

| Peněžní fond  | PS fondu k 1.1.2020 (v Kč) | KS fondu k 31.12.2020 (v Kč) |
|---|----------------------------|------------------------------|
| Účelový fond oprav a modernizace obytných domů na území MOB Slezská Ostrava | 2.298.311,86               | 2.377.232,39                 |
| Sociální fond   | 15.790.722,34              | 13.537.232,04                |
| <b>CELKEM FONDY</b>   | <b>18.089.034,20</b>       | <b>15.914.464,43</b>         |

V roce 2008 byl zřízen **Účelový fond oprav a modernizace obytných domů na území městského obvodu Slezská Ostrava** v zájmu zlepšení úrovně bydlení a vzhledu obce. Poskytování úvěrů z tohoto fondu se řídí Statutem Účelového fondu oprav a modernizace obytných domů na území městského obvodu Slezská Ostrava. V roce 2020 nebyl poskytnut z tohoto fondu žádný úvěr. Úvěry poskytnuté z fondu jsou řádně spláceny. K 31.12.2020 je zůstatek fondu ve výši **2.377.232,39 Kč**.

**Sociální fond** zaměstnanců statutárního města Ostravy zařazených do Úřadu městského obvodu Slezská Ostrava (dále jen „fond“) je trvalým peněžním fondem a slouží k zabezpečení financování výdajů na sociální potřeby zaměstnanců v pracovním poměru zařazených do Úřadu městského obvodu Slezská Ostrava a členů Zastupitelstva městského obvodu Slezská Ostrava.

V roce 2020 byla převedena na účet sociálního fondu částka ve výši 5.087 tis. Kč a byla vyčerpána částka ve výši 7.422 tis. Kč v souladu se „Zásadami pro použití prostředků Sociálního fondu zaměstnanců statutárního města Ostravy zařazených do Úřadu městského obvodu Slezská Ostrava a členů Zastupitelstva městského obvodu Slezská Ostrava“. K 31.12.2020 je zůstatek fondu ve výši **13.537.232,04 Kč**.



#### 4. HOSPODAŘENÍ PŘÍSPĚVKOVÝCH ORGANIZACÍ

Městský obvod Slezská Ostrava je zřizovatelem 8 příspěvkových organizací, a to 4 mateřských a 4 základních škol.

Dle zákona č. 250/2000 Sb., o rozpočtových pravidlech územních rozpočtů, ve znění pozdějších předpisů, příspěvkové organizace (ZŠ, MŠ) hospodaří s peněžními prostředky získanými vlastní činností nebo přijatými z rozpočtu svého zřizovatele, dále i s prostředky svých fondů (viz Tabulka č. 3 tohoto materiálu).

Na základě schválení zřizovatelem tvoří příspěvkové organizace ze zlepšeného výsledku hospodaření mimo jiné rezervní fond a fond odměn (do výše 20 % hospodářského výsledku). Navrhujeme ke schválení radě městského obvodu Slezská Ostrava převod hospodářského výsledku **v plné výši do rezervního fondu**, který bude v roce 2021 použit zejména k dalšímu rozvoji jejich činností (např. opravy a údržba).

#### 5. FINANČNÍ VYPOŘÁDÁNÍ MĚSTSKÉHO OBVODU SLEZSKÁ OSTRAVA ZA ROK 2020

Součástí Závěrečného účtu je zpracované finanční vypořádání za rok 2020. Ve finančním vyrovnání se státním rozpočtem a rozpočtem města budeme za rok 2020 vracet částku 535 tis. Kč (např. prevence kriminality – 88 tis. Kč, plavecký výcvik – 189 tis. Kč, SPOD – 100 tis. Kč, sčítání lidu – 37 tis. Kč, volby – 12 tis. Kč, sociální práce-vícenáklady Covid – 107 tis. Kč) a obdržíme částku 45 tis. Kč (např. svoz biol. odpadu ZŠ a MŠ, úhrady zdr. pojišťoven COVID testy). Vypořádání účelových fondů je ve výši 86 tis. Kč. Tato částka bude převedena ze sociálního fondu na základní běžný účet.

| Základní běžný účet a pokladna  | V Kč                 |
|---|----------------------|
| <b>Zůstatek k 31.12.2020</b>  | <b>67.112.012,73</b> |
| <b>Zdroje finančního vypořádání r. 2020</b>                             |                      |
| - doplatek daně z hazardních her  | 141,43               |
| - svoz a využití biologicky rozložitelného odpadu ZŠ a MŠ               | 41.291,00            |
| - úhrady zdravotních pojišťoven VZP a OZP (COVID testy zaměstnanců)     | 3.297,28             |
| - vypořádání účelových fondů (převod ze SF na ZBÚ)                      | 85.517,00            |
| <b>Potřeby finančního vypořádání r. 2020</b>                            |                      |
| - vratka dotace na SPOD   | -100.208,97          |
| - vratka dotace sociální práce  | - 701,00             |
| - vratka dotace – sociální práce – vícenáklady COVID                    | - 106.638,07         |
| - vratka dotace – sčítání lidu v r. 2021                                | - 37.240,00          |
| - vratka dotace volby do Senátu a zastupitelstev krajů                  | - 11.919,97          |
| - vratka dotace na plavecký výcvik žáků                                 | - 188.711,00         |
| - vratka dotace na údržbu Ústředního hřbitova                           | - 1.464,71           |
| - vratka dotace na projekt „Prevence kriminality“                       | - 88.342,00          |
| <b>Zůstatek základního běžného účtu po finančním vypořádání r. 2020</b> | <b>66.707.033,72</b> |
| Z toho:   |                      |
| - zapojené prostředky do schváleného rozpočtu r. 2021                   | 50.000.000,00        |
| <b>Volné zdroje k použití bez účelu</b>                                 | <b>16.707.033,72</b> |

#### Navrhováno k zapojení:

- DaŽP – zvýšené náklady na odpady 1.000 tis. Kč
- MA – výkupy pozemků 1.044 tis. Kč
- HS – nákup testů a ochranných pomůcek (COVID-19) 1.000 tis. Kč
- TS – oprava ZTI v MŠ Jaklovecká 1.400 tis. Kč
- OFaR – rezerva 12.263 tis. Kč



## **6. ZPRÁVA O VÝLEDKU PŘEZKOUMÁNÍ HOSPODAŘENÍ ZA ROK 2020**

Ve dnech 03.11 – 13.11.2020 bylo provedeno dílčí přezkoumání hospodaření městského obvodu a ve dnech 15.3. – 29.3.2021 bylo provedeno závěrečné přezkoumání hospodaření městského obvodu za rok 2020 včetně údajů o plnění příjmů a výdajů městského obvodu a hospodaření s majetkem a ověření údajů účetnictví auditorskou společností BDO Audit s.r.o. včetně závěru, že v rámci dílčího přezkoumání za období leden až září 2020 a závěrečného přezkoumání za období říjen až prosinec 2020 nebyly zjištěny chyby a nedostatky.

Na základě tohoto závěru a předloženého závěrečného účtu **d o p o r u č u j e** rada městského obvodu zastupitelstvu městského obvodu **schválit** tento předložený závěrečný účet a **souhlasit** s celoročním hospodařením městského obvodu Slezská Ostrava v roce 2020

**b e z v ý h r a d.**



Tabulka č. 1

**Pohledávky městského obvodu Slezská Ostrava k 31.12.2020 (v tis. Kč)**

|  | Syntetický účet | Stav k 31.12.2019 | Stav k 31.12.2020 částka (brutto) |
|--|-----------------|-------------------|-----------------------------------|
| <b>Krátkodobé pohledávky</b>                                       |                 | <b>41.403</b>     | <b>47.441</b>                     |
| <b>Odběratelé</b>  | <b>311</b>      | <b>14.396</b>     | <b>15.758</b>                     |
| z toho:  |                 |                   |                                   |
| • dlužný nájem z bytů  |                 | 7.853             | 7.855                             |
| • služby k nájům – vyúčtování                                      |                 | 658               | 809                               |
| • pronájmy z nebytových prostor vč. služeb                         |                 | 240               | 230                               |
| • pronájem z pozemků   |                 | 755               | 653                               |
| • prodej pozemků   |                 | 0                 | 0                                 |
| • prodej ostatních nemovitostí                                     |                 | 0                 | 0                                 |
| • pokuty, sankce   |                 | 4.680             | 4.680                             |
| • ostatní  |                 | 210               | 1.531                             |
| <b>Krátkodobé poskytnuté zálohy (voda, plyn, elektřina, teplo)</b> | <b>314</b>      | <b>15.393</b>     | <b>11.350</b>                     |
| <b>Jiné pohledávky</b>   | <b>315</b>      | <b>2.547</b>      | <b>2.404</b>                      |
| z toho:  |                 |                   |                                   |
| • přestupky, pokuty  |                 | 1.491             | 1.219                             |
| • poplatky ze psů  |                 | 105               | 129                               |
| • místní, správní a soudní poplatky a ost.                         |                 | 951               | 1.056                             |
| <b>Pohledávky za zaměstnanci</b>                                   | <b>335</b>      | <b>9</b>          | <b>3</b>                          |
| <b>Pohledávky za vybranými míst. institucemi</b>                   | <b>348</b>      | <b>0</b>          | <b>60</b>                         |
| <b>Poskytnuté zálohy na transfery</b>                              | <b>373</b>      | <b>4.433</b>      | <b>1.590</b>                      |
| <b>Ostatní krátkodobé pohledávky – náhrady</b>                     | <b>377</b>      | <b>755</b>        | <b>316</b>                        |
| <b>Příjmy příštích období</b>                                      | <b>385</b>      | <b>8</b>          | <b>86</b>                         |
| <b>Dohadné účty aktivní</b>  | <b>388</b>      | <b>3.862</b>      | <b>15.874</b>                     |
|  |                 |                   |                                   |
| <b>Dlouhodobé pohledávky</b>                                       |                 | <b>88</b>         | <b>61</b>                         |
| Ostatní dlouhodobé pohledávky                                      | <b>469</b>      | 88                | 61                                |
|  |                 |                   |                                   |
| <b>Přeplatky hmotné nouze, soc. dávek</b>                          | <b>781</b>      | <b>297</b>        | <b>220</b>                        |

Celkové krátkodobé pohledávky vedené v účetnictví činí k 31.12.2020 představují částku ve výši 47.441 tis. Kč a jsou tvořeny především provozními zálohami (voda, plyn, elektr., teplo) ve výši 11.350 tis. Kč, pohledávkami z obchodního styku ve výši 15.758 tis. Kč, jinými pohledávkami ve výši 2.404 tis. Kč, dohadnými položkami (vyúčtování poskytnutých dotací z Ministerstva pro místní rozvoj – na akce Modernizace ZŠ Slezské Ostravy a Rekonstrukce chodníků na stezku pro chodce a cyklisty – ul. Muglinovská) a dále ostatními dle tabulky. V porovnání s rokem 2019 lze konstatovat, že pohledávky jako celek vzrostly o cca 6 mil. Kč.

Celkové dlouhodobé pohledávky jsou tvořeny pohledávkami za Účelový fond oprav a modernizace obytných domů na území městského obvodu Slezská Ostrava, dále pohledávkou za dodavatele energií a vybudování vodovodní přípojky.

Pohledávky v samostatné působnosti (neuhrazené nájem bytů a náklady na službách s nimi spojených apod.) jsou řádně zajištěny platebními příkazy a výkony rozhodnutí, pohledávky v přenesené působnosti (neuhrazené pokuty za přestupky a správní delikty, neuhrazené správní poplatky a jiné) jsou řádně zajištěny exekučními příkazy v rámci daňové exekuce. U části dlužníků jsou tyto pohledávky nevymahatelné, neboť se jedná o občany sociálně slabé, nepřizpůsobivé, nemajetné a mnohdy neznámého pobytu či nikde nebydlící. Část dlužníků má snahu své dluhy zaplatit prostřednictvím splátkového kalendáře.





Tabulka č. 2

**Závazky městského obvodu Slezská Ostrava k 31.12. 2020 (v tis. Kč)**

|  | Syntetický účet                                   | Stav k 31.12.2019 | Stav k 31.12.2020<br>částka (brutto) |
|--|---|-------------------|--------------------------------------|
| <b>Dlouhodobé závazky</b>  | <b>451, 452, 453, 455,<br/>456, 457, 459, 472</b> | <b>0</b>          | <b>0</b>                             |
| <b>Krátkodobé závazky</b>  |   | <b>57.074</b>     | <b>68.299</b>                        |
| Dodavatelé   | 321   | 4.098             | 4.798                                |
| Zaměstnanci, sociální zabezpečení, zdravotní pojištění,<br>daň příjmů (mzdy včetně odvodů)   | 331,336.337,342                                   | 11.933            | 14.103                               |
| <b>Ostatní krátkodobé závazky</b>  | <b>347,378</b>                                    | <b>21.988</b>     | <b>31.388</b>                        |
| Vratka předfinancování SMO   |   | 0                 | 5.530                                |
| Prostředky nesvéprávných občanů, kauce   |   | 21.062            | 23.978                               |
| Daňová povinnost DPH   |   | 946               | 664                                  |
| Výkup pozemku  |   | 0                 | 1.044                                |
| Ostatní (mylné platby, vrátky, výkup pozemků, aj.)   |   | -20               | 86                                   |
| <b>Ostatní účty krátkodobých závazků včetně účtů<br/>časového rozlišení a dohadných účtů</b> | <b>324,325,383,389</b>                            | <b>19.055</b>     | <b>18.010</b>                        |

**Dlouhodobé závazky:**

K 31.12.2020 nemáme žádné dlouhodobé závazky.

**Krátkodobé závazky:**

Neuhrazené faktury – jedná se o faktury dodavatelů ve výši 4.798 tis. Kč splatné až v roce 2021.

Zaměstnanci, sociální zabezpečení, zdravotní pojištění, daň příjmů (mzdy včetně odvodů) – jedná se o platy zaměstnanců a povinné odvody z mezd za prosinec roku 2020, splatné v lednu roku 2021.

Ostatní krátkodobé závazky – jedná se o cizí finanční prostředky, DPH splatné v roce 2021.

Ostatní účty krátkodobých závazků – jedná se především o krátkodobé zálohy na služby k nájům a zaplacené zálohy na energie.



Tabulka č. 3

Rozbor hospodaření příspěvkových organizací základních a mateřských škol k 31.12.2020

| tis. Kč   | 1                         | 2  |   |   |   | 6   | 7                      | 8              | 9   |              |                        | 12                   | 13                             |   | 14 |
|---|---------------------------|--|---|---|---|---|------------------------|----------------|---|--------------|------------------------|----------------------|--------------------------------|---|----|
|   |                           | 3  | 4   | 5   | z toho  |   |                        |                | 10  | 11           | 13                     |                      | z toho                         |   |    |
| Organizace  | Výnosy z transferů celkem | neinvestiční příspěvek zřizovatele / investiční transfer | příspěvky SMO zaslané prostřednictvím zřizovatele | ostatní finanční prostředky zaslané prostřednictvím zřizovatele | transfery zaslané prostřednictvím kraje, ostatní transfery včetně zúčtování | zůstatek fondů: rezervní ze zlepšeného VH / rez. z ostatních titulů / fond investic | Výnosy                 | Náklady        | čerpání prostředků ze sl. 4+5 (transfery SMO, kraj a jiné transfery ) | sp.energií   | ostatní čerpání celkem | Výsledek hospodaření | výsledek hospodaření z provozu | výsledek hospodaření z ostatních zdrojů (kraj, zúčtování transferů) |    |
| MŠ Záměstní (313)<br>hlavní činnost<br>hospodářská činnost    | 17 001                    | 2 019<br>450   | 20  | 628   | 14 334  | 157<br>301<br>451   | 17 001<br>491<br>18    | 17 327<br>1    | 14 962  | 362<br>1     | 2 003<br>0             | 165<br>17            | 182                            | 0   |    |
| MŠ Požární (314)<br>hlavní činnost<br>hospodářská činnost     | 10 742                    | 1 179  | 44  | 563   | 8 956   | 664<br>15<br>87   | 10 742<br>308<br>2     | 10 873<br>0    | 9 519   | 355          | 999<br>0               | 177<br>2             | 179                            | 0   |    |
| MŠ Bohumínská (315)<br>hlavní činnost<br>hospodářská činnost  | 11 355                    | 1 631  | 68  | 158   | 9 498   | 299<br>17<br>78   | 11 355<br>321<br>10    | 11 681<br>5    | 9 656   | 503<br>0     | 1 522<br>5             | -5<br>5              | 0                              | 0   |    |
| MŠ Komerční (316)<br>hlavní činnost<br>hospodářská činnost    | 13 122                    | 1 724  | 22  | 582   | 10 794  | 278<br>11<br>37   | 13 122<br>303<br>9     | 13 381<br>1    | 11 376  | 398<br>1     | 1 607<br>0             | 44<br>8              | 52                             | 0   |    |
| <b>celkem MŠ</b>  | <b>52 220</b>             | <b>7 003</b>   | <b>154</b>  | <b>1 931</b>  | <b>43 582</b>   | <b>2 238</b>  | <b>53 682</b>          | <b>53 269</b>  | <b>45 513</b>   | <b>1 620</b> | <b>6 136</b>           | <b>413</b>           | <b>413</b>                     | <b>0</b>  |    |
| ZŠ Bohumínská (325)<br>hlavní činnost<br>hospodářská činnost  | 42 010                    | 4 630  | 60  | 1 026   | 36 294  | 431<br>20<br>0  | 42 010<br>2 874<br>664 | 45 085<br>463  | 37 320  | 1 537<br>100 | 6 228<br>363           | -201<br>201          | 0                              | 0   |    |
| ZŠ Pěší (329)<br>hlavní činnost<br>hospodářská činnost        | 21 025                    | 2 787  | 37  | 109   | 18 092  | 0<br>5<br>1   | 21 025<br>195<br>48    | 21 194<br>18   | 18 201  | 387<br>16    | 2 606<br>2             | 26<br>30             | 56                             | 0   |    |
| ZŠ Chrustova (330)<br>hlavní činnost<br>hospodářská činnost   | 26 289                    | 3 018  | 34  | 136   | 23 101  | 0<br>0<br>11  | 26 289<br>1 063<br>138 | 27 421<br>65   | 23 237  | 584<br>13    | 3 600<br>52            | -69<br>73            | 4                              | 0   |    |
| ZŠ Škrobálkova (331)<br>hlavní činnost<br>hospodářská činnost | 20 490                    | 2 345<br>150   | 35  | 890   | 17 220  | 66<br>0<br>1  | 20 490<br>20<br>31     | 20 451<br>9    | 18 110  | 363<br>6     | 1 978<br>3             | 59<br>22             | 81                             | 0   |    |
| <b>celkem ZŠ</b>  | <b>109 814</b>            | <b>12 930</b>  | <b>166</b>  | <b>2 161</b>  | <b>94 707</b>   | <b>535</b>  | <b>114 847</b>         | <b>114 706</b> | <b>96 868</b>   | <b>3 006</b> | <b>14 832</b>          | <b>141</b>           | <b>141</b>                     | <b>0</b>  |    |



Legenda:

- 1 - celkem přijaté transfery zaúčtované do výnosů (neinvestiční příspěvek na provoz ve výši zasláního příspěvku, ostatní transfery s povinností vyúčtování ve výši skutečných výdajů)
- 2 - příspěvky zřizovatele - horní řádek: neinvestiční příspěvek  
spodní řádek - investiční transfer
- 3 - příspěvky SMO zaslání prostřednictvím zřizovatele, u ZŠ s účelovým znakem 91 (plavání) a 7402 (provoz hřišť pro veřejnost), u MŠ s účelovým znakem 3111 (kompenzace osvobozené úplaty za vzdělávání)
  
- 4 - finanční prostředky zaslání prostřednictvím zřizovatele - projekty MŠMT a MSK (ve výnosech příspěvkových organizací jsou účtovány ve výši skutečného čerpání) - např. Operační program Potravinová a materiální pomoc, Operační program Věda, vývoj a vzdělávání
- 5 - transfery zaslání prostřednictvím Moravskoslezského kraje a ostatní transfery, které jsou zúčtovány ve výši skutečného čerpání, včetně zúčtování víceletých transferů
- 6 - fondy příspěvkové organizace: horní řádek: zůstatek rezervního fondu tvořeného ze zlepšeného výsledku hospodaření  
prostřední řádek: zůstatek rezervního fondu z ostatních titulů  
spodní řádek: zůstatek fondu investic
- 7 - výnosy příspěvkové organizace - horní řádek: přijaté transfery zúčtované do výnosů  
prostřední řádek: ostatní výnosy z hlavní činnosti (příjmy z prodeje obědů z hlavní činnosti, úplata za vzdělávání, úroky, zúčtování fondů...)  
spodní řádek: výnosy z hospodářské činnosti (příjmy z pronájmů, prodeje obědů z hospodářské činnosti...)
- 8 - náklady příspěvkové organizace - horní řádek: náklady na hlavní činnost  
spodní řádek: náklady na hospodářskou činnost
- 9 - čerpání příspěvku na přímé neinvestiční výdaje (mzdy, odvody, FKSP, ONIV) a ostatních transferů
- 10 - spotřeba energií - horní řádek: spotřeba energie na hlavní činnost. Na výši spotřeby energií jsou účtovány dohadné účty.  
spodní řádek: spotřeba energie na hospodářskou činnost.
- 11 - ostatní čerpání celkem - horní řádek: ostatní náklady na hlavní činnost  
spodní řádek: ostatní náklady na hospodářskou činnost
- 12 - výsledek hospodaření celkem - horní řádek: výsledek hospodaření hlavní činnosti  
spodní řádek: výsledek hospodaření hospodářské činnosti
- 13 - výsledek hospodaření celkem (provozní)
- 14 - výsledek hospodaření z ostatních zdrojů (dotace, ostatní transfery, granty) - výsledek hospodaření je nulový, neboť výnosy jsou časově rozlišeny a účtovány ve výši skutečných výdajů.



## SEZNAM ZKRATEK

|             |                                     |
|-------------|-------------------------------------|
| <b>AD</b>   | Azylový dům                         |
| <b>BD</b>   | Bytový dům                          |
| <b>BF</b>   | Bytový fond                         |
| <b>DHDM</b> | Drobný hmotný dlouhodobý majetek    |
| <b>DNS</b>  | Dynamický nákupní systém            |
| <b>DPH</b>  | Daň z přidané hodnoty               |
| <b>DPS</b>  | Dům s pečovatelskou službou         |
| <b>EZS</b>  | Elektronický zabezpečovací systém   |
| <b>FKSP</b> | Fond kulturních a sociálních potřeb |
| <b>FÚ</b>   | Finanční úřad                       |
| <b>HS</b>   | Hřbitovní správa                    |
| <b>HZ</b>   | Hasičská zbrojnice                  |
| <b>JSDH</b> | Jednotka sboru dobrovolných hasičů  |
| <b>KD</b>   | Kulturní dům                        |
| <b>MŠ</b>   | Mateřská škola                      |
| <b>MHD</b>  | Městská hromadná doprava            |
| <b>MOb</b>  | Městský obvod                       |
| <b>MSK</b>  | Moravskoslezský kraj                |
| <b>OP</b>   | Operační program                    |
| <b>PD</b>   | Projektová dokumentace              |
| <b>SMO</b>  | Statutární město Ostrava            |
| <b>SF</b>   | Sociální fond                       |
| <b>SR</b>   | Státní rozpočet                     |
| <b>SPOD</b> | Sociálně právní ochrana dětí        |
| <b>ÚH</b>   | Ústřední hřbitov                    |
| <b>VPP</b>  | Verejně prospěšné práce             |
| <b>VT</b>   | Výpočetní technika                  |
| <b>VZ</b>   | Verejná zakázka                     |
| <b>ZMOb</b> | Zastupitelstvo městského obvodu     |
| <b>ZŠ</b>   | Základní škola                      |



# Finanční vypořádání za rok 2020

Tab. č. 1

| číslo řádku | Název finanční operace  | údaje v Kč        |
|-------------|---|-------------------|
| 1.          | Stav ZBÚ (účet 231) k 31.12.2020+ pokladna (261)                  | 67.112.012,73     |
|             | <b>A: Z D R O J E</b> finančního vypořádání u ZBÚ                 |                   |
| 2.          | Aktivní vypořádání příspěvkových organizací                       |                   |
| 3.          | Součet zdrojů ř.3a) až ř. 3c):                                    | 44.729,71         |
|             | a) ze státního rozpočtu   |                   |
|             | b) z krajského úřadu  |                   |
|             | c) ze SMO   |                   |
| 4.          | Jiné zdroje (př. jiné subjekty)                                   |                   |
| 5.          | Vypořádání účelových fondů (převod z účel.fondů na ZBÚ)           | 85.517,-          |
| 6.          | <b>Úhrn zdrojů (řádek 2 až řádek 5)</b>                           | <b>130.246,71</b> |
|             | <b>B: P O T Ř E B Y</b> finančního vypořádání                     |                   |
| 7.          | Pasivní finanční vypořádání příspěvkových organizací              |                   |
| 8.          | Součet vratek ř. 8.a) až ř. 8.d):                                 | 535.225,72        |
|             | a) do státního rozpočtu   | 256.708,01        |
|             | b) krajskému úřadu  |                   |
|             | c) SMO  | 278.517,71        |
|             | d) ostatním ministerstvům   |                   |
| 9.          | Jiné potřeby (př. jiné subjekty)                                  |                   |
| 10.         | Vypořádání účelových fondů (převod ze ZBÚ do účel. fondů)         |                   |
| 11.         | <b>Úhrn potřeb (ř. 7 až ř. 10)</b>                                | <b>535.225,72</b> |
| 12.         | Účelové fondy v rámci ZBÚ   |                   |
| 13.         | <b>Výše prostředků u ZBÚ po FV 2020 (ř.1 + ř.6 - ř.11 - ř.12)</b> | 66.707.033,72     |

Zpracovala: Renata Bílá  
správce rozpočtu

Schválil: Bc. Richard Vereš  
starosta

Podpis:.....  

Podpis:.....  

Datum: 20.01.2021

Datum:20.01.2021

# Finanční vypořádání roku 2020

příloha č.1

- účelové dotace z rozpočtu SMO, dotace ze SR v Kč

Městský obvod: Slezská Ostrava

org. 03

| typ dotace:  | UZ | poskytnuto   | čerpání      | vratka      |
|--|----|--------------|--------------|-------------|
| <b>účelová dotace z rozpočtu SMO - pol. 4137</b>           |    |              |              |             |
| plavecký výcvik žáků ZŠ-vratky                             | 91 | 284 000,00   | 95 289,00    | -188 711,00 |
| provoz plav bazénů, ústř. hřbitov, JSDH, přednádr. prostor | 90 | 8 300 000,00 | 8 298 535,29 | -1 464,71   |

je třeba donést nebo elektronicky zaslat faktury za plavecký výcvik

**Účelové dotace se nedokrývají**

| typ dotace:  | UZ           | poskytnuto          | čerpání             | - vratka + dokrytí |
|--|--------------|---------------------|---------------------|--------------------|
| <b>Ostatní neinvestiční přijaté transfery ze SR</b>                                |              |                     |                     |                    |
| 4116 - SPOD  | 13011        | 8 487 743,74        | 8 387 534,77        | -100 208,97        |
| 4116 - sociální práce  | 13015        | 2 781 131,00        | 2 780 430,00        | -701,00            |
| 4116- obec přátelská rodině a seniorům- <b>není součástí finančního vypořádání</b> | <b>13016</b> | <b>1 500 000,00</b> | <b>1 414 408,60</b> | <b>-85 591,40</b>  |
| 4116- sociální práce-odměny zam. v souvislosti s COVID                             | 13351        | 1 076 265,00        | 969 626,93          | -106 638,07        |
| 4116- dotace na pokrytí výdajů JSDH  | 14004        | 25 800,00           | 25 800,00           | 0,00               |
| 4111 - sčítání lidu, domů a bytů v r. 2021   | 98018        | 37 240,00           | 0,00                | -37 240,00         |
| 4111 - volby do Senátu parlamentu ČR a zastupitelstva kraje                        | 98193        | 856 000,00          | 844 080,03          | -11 919,97         |

ÚZ 98018 - kontrola mzdových položek s Ing.Bc. Kubenkovou

ÚZ 98193 - kontrola s paní Borovou

| Ostatní účel:                                     | - vratka - dokrytí |
|---|--------------------|
| zdravotní pojišťovny VZP a OZP                    | 3297,28            |
| výnos z hazardních her                            | 141,43             |
| svoz a využití biol.rozložitelného odpadu ZŠ a MŠ | 41 291,00          |

Zpracoval: Renata Bílá

Schválil: Ing. Alena Laršová

Podpis: 

Podpis: 

Dne: 20.1.2021

Dne: 20.01.2021



# Finanční vypořádání roku 2020 neinvestiční dotace z rozpočtu SMO

příloha č. 2

Městský obvod: Slezská Ostrava

- org.03

| typ dotace  | UZ | poskytnuto<br>k 31.12.2020 | skutečně čerpáno<br>k 31.12.2020 | vratka |
|---|----|----------------------------|----------------------------------|--------|
| <b>neinvestiční dotace na příslušné akce: pol. 4137 (mimo dotace v příloze č.1)</b> |    |                            |                                  |        |

akce:

|                                       |      |                     |                     |                   |
|---------------------------------------|------|---------------------|---------------------|-------------------|
| daň z hazardních her                  | 1355 | 385,25              | 385,25              | 0,00              |
| kompence úplat za vzdělávání v MŠ     | 3111 | 153 200,00          | 153 200,00          | 0,00              |
| Modernizace učeben ZŠ Slezská Ostrava | 6330 | 3 803 954,05        | 3 803 954,05        | 0,00              |
| projekt "Slezskoostavská galerie"     | 7102 | 50 000,00           | 50 000,00           | 0,00              |
| projekt "cyklus komorních koncertů"   | 7102 | 120 000,00          | 120 000,00          | 0,00              |
| zabezpečení prevence kriminality      | 7402 | 377 000,00          | 288 658,00          | -88 342,00        |
| Sociální bydlení ve městě Ostrava     | 7608 | 400 000,00          | 400 000,00          | 0,00              |
| <b>c e l k e m</b>                    |      | <b>4 904 539,30</b> | <b>4 816 197,30</b> | <b>-88 342,00</b> |

Zpracoval: Renata Bílá

Schválil: Ing. Alena Larišová

Podpis: 

Podpis: 

Dne: 20.1.2021

Dne: 20.01.2021

**Finanční vypořádání roku 2020- investiční dotace z rozpočtu SMO**

Městský obvod: Slezská Ostrava

org.03

| typ dotace: investiční dotace - pol. 4251 |                                       |                         |                               |        |
|---|---------------------------------------|-------------------------|-------------------------------|--------|
| číslo akce                                | název akce                            | poskytnuto k 31.12.2020 | skutečně čerpáno k 31.12.2020 | vratka |
| <b>3590</b>                               | neučelová                             | 11 993 524,75           | 11 993 524,75                 | 0,00   |
| <b>3595</b>                               | neučelová-převod r. 2019              | 1 619 000,00            | 1 619 000,00                  | 0,00   |
| 3101661                                   | Byty Šenovská                         | 755 000,00              | 755 000,00                    | 0,00   |
| 310133                                    | DPS Antošovice                        | 3 320 921,89            | 3 320 921,89                  | 0,00   |
| <b>302633</b>                             | Regenerace sídliště Kamenec           | 76 000,00               | 76 000,00                     | 0,00   |
| 310304                                    | Regenerace sídliště Mírová Osada      | 22 286,83               | 22 286,83                     | 0,00   |
| 310305                                    | kanceláře ÚH- 2.409.832,14 Kč         |                         |                               |        |
| 310319                                    | schodiště ÚH - 5.500.418,96 Kč        |                         |                               |        |
| <b>3500</b>                               | ÚH Slezská Ostrava                    | 7 910 251,10            | 7 910 251,10                  | 0,00   |
| 310376                                    | Rek.vstup. konst. hřbitova O.-Kunč.   | 459 563,50              | 459 563,50                    | 0,00   |
| 310377                                    | Parčík Brigádnická                    | 500 000,00              | 500 000,00                    | 0,00   |
| <b>3500</b>                               | Instalace nuc.větrání s rekuperací ZŠ | 2 835 403,84            | 2 835 403,84                  | 0,00   |
| <b>6330</b>                               | Modernizace učeben v ZŠ Sl. Ostrava   | 2 338 530,15            | 2 338 530,15                  | 0,00   |
| 310377                                    | Parčík Brigádnická                    | 405 000,00              | 405 000,00                    | 0,00   |
| <b>1030</b>                               |                                       | 32 235 482,06           | 32 235 482,06                 | 0,00   |





F I N 2 - 12 M

VÝKAZ PRO HODNOCENÍ PLNĚNÍ ROZPOČTŮ  
 ÚZEMNÍCH SAMOSPRÁVNÝCH CELKŮ, DOBROVOLNÝCH SVAZKŮ OBČÍ A REGIONÁLNÍCH RAD  
 VÝKAZ ZA VYKAZUJÍCÍ JEDNOTKU  
 sestavený k 12/2020  
 (v Kč na dvě desetinná místa)

Název a sídlo účetní jednotky : Statutární město Ostrava  
 Prokešovo náměstí 8/1803, 729 30 Ostrava-Moravská Ostrava

| Rok                         | Měsíc | I Č O    | Text  | Schválený rozpočet |               | Rozpočet po změnách | Výsledek od počátku roku | Č/RS % | Č/RU % |
|-----------------------------|-------|----------|---|--------------------|---------------|---------------------|--------------------------|--------|--------|
|                             |       |          |   | 1                  | 2             |                     |                          |        |        |
| <b>I. ROZPOČTOVÉ PŘÍJMY</b> |       |          |   |                    |               |                     |                          |        |        |
| 2020                        | 12    | 00845451 |   | 5 000 000,00       | 5 000 000,00  | 5 000 000,00        | 4 479 010,00             | 89,58  | 89,58  |
|                             |       |          | 0000 1333 Poplatky za uložení odpadů                    | 500 000,00         | 500 000,00    | 500 000,00          | 501 710,16               | 100,34 | 100,34 |
|                             |       |          | 0000 1341 Poplatek ze psů                               | 450 000,00         | 450 000,00    | 450 000,00          | 509 814,00               | 113,29 | 113,29 |
|                             |       |          | 0000 1343 Poplatek za užívání veřejného prostranství    | 1 100 000,00       | 1 100 000,00  | 1 100 000,00        | 1 074 395,00             | 97,67  | 97,67  |
|                             |       |          | 0000 1361 Správní poplatky                              | 48 000 000,00      | 48 000 000,00 | 48 000 000,00       | 47 742 520,31            | 99,46  | 99,46  |
|                             |       |          | 0000 1511 Daň z nemovitých věcí                         | 0,00               | 0,00          | 0,00                | 70 002,00                | *****  | *****  |
|                             |       |          | 0000 2460 Splátky půjčených prostředků od obyvatelstv   | 0,00               | 0,00          | 0,00                | 893 240,00               | *****  | 100,03 |
|                             |       |          | 0000 4111 Neinvestiční přijaté transf. z všeob.pokl.sp  | 14 109 000,00      | 14 109 000,00 | 14 109 000,00       | 14 109 000,00            | 100,00 | 100,00 |
|                             |       |          | 0000 4112 Neinv.př.transfery ze SR v rámci souhr.dot.   | 0,00               | 0,00          | 0,00                | 16 832 000,00            | *****  | 99,98  |
|                             |       |          | 0000 4116 Ostatní neinv.přijaté transfery ze st. rozp   | 0,00               | 0,00          | 0,00                | 4 760 143,87             | *****  | 95,18  |
|                             |       |          | 0000 4122 Neinvestiční přijaté transfery od krajů       | 0,00               | 0,00          | 0,00                | 9 455 282,62             | *****  | 99,98  |
|                             |       |          | 0000 4216 Ostatní invest.přijaté transf.ze státního r   | 69 159 000,00      | 69 159 000,00 | 101 342 000,00      | 100 423 311,70           | 145,21 | 99,09  |
|                             |       |          | * 0000 *** Bez ODPA                                     | 1 700 000,00       | 1 700 000,00  | 1 700 000,00        | 1 537 411,63             | 90,44  | 90,44  |
|                             |       |          | * 2119 *** Ostatní záležitosti těžeb.průmyslu a energie | 1 700 000,00       | 1 700 000,00  | 1 700 000,00        | 1 537 411,63             | 90,44  | 90,44  |
|                             |       |          | 2169 2212 Sankční platby přijaté od jiných subjektů     | 0,00               | 0,00          | 0,00                | 98 000,00                | *****  | *****  |
|                             |       |          | * 2169 *** Ostatní správa v prům,obch.,stav. a službác  | 0,00               | 0,00          | 0,00                | 98 000,00                | *****  | *****  |
|                             |       |          | 2212 2321 Přijaté neinvestiční dary                     | 0,00               | 0,00          | 245 000,00          | 0,00                     | *****  | 0,00   |
|                             |       |          | 2212 2322 Přijaté pojistné náhrady                      | 0,00               | 0,00          | 0,00                | 9 273,00                 | *****  | *****  |
|                             |       |          | 2212 2324 Přijaté nekapitálové příspěvky a náhrady      | 0,00               | 0,00          | 1 461 000,00        | 763 301,70               | *****  | 52,25  |
|                             |       |          | * 2212 *** Silnice                                      | 0,00               | 0,00          | 1 706 000,00        | 772 574,70               | *****  | 45,29  |
|                             |       |          | 2219 2324 Přijaté nekapitálové příspěvky a náhrady      | 0,00               | 0,00          | 0,00                | 704 390,29               | *****  | *****  |
|                             |       |          | * 2219 *** Ostatní záležitosti pozemních komunikací     | 0,00               | 0,00          | 0,00                | 704 390,29               | *****  | *****  |
|                             |       |          | 3111 2122 Odvody příspěvkových organizací               | 2 203 000,00       | 2 249 000,00  | 2 249 000,00        | 2 244 377,00             | 101,88 | 99,79  |

| OdPa Pol | Text  | Schválený rozpočet<br>1 | Rozpočet<br>po změnách<br>2 | Výsledek od<br>počátku roku<br>3 | Č/RS % | Č/RU % |
|----------|---|-------------------------|-----------------------------|----------------------------------|--------|--------|
| a        | b   |                         |                             |                                  |        |        |
| * 3111   | **** Mateřské školy                               | 2 203 000,00            | 2 249 000,00                | 2 244 377,00                     | 101,88 | 99,79  |
| 3113     | 2122 Odvody příspěvkových organizací              | 4 334 000,00            | 4 334 000,00                | 4 258 987,60                     | 98,27  | 98,27  |
| 3113     | 2229 Ostatní přijaté vratky transferů             | 0,00                    | 0,00                        | 3 453,08                         | *****  | *****  |
| * 3113   | **** Základní školy                               | 4 334 000,00            | 4 334 000,00                | 4 262 440,68                     | 98,35  | 98,35  |
| 3315     | 2111 Příjmy z poskytování služeb a výrobků        | 10 000,00               | 10 000,00                   | 4 990,00                         | 49,90  | 49,90  |
| * 3315   | **** Činnosti muzeí a galerií                     | 10 000,00               | 10 000,00                   | 4 990,00                         | 49,90  | 49,90  |
| 3319     | 2111 Příjmy z poskytování služeb a výrobků        | 80 000,00               | 80 000,00                   | 45 554,00                        | 56,94  | 56,94  |
| 3319     | 2112 Příjmy z prod. zboží (již nakoup. za úč. pr  | 0,00                    | 0,00                        | 1 250,00                         | *****  | *****  |
| * 3319   | **** Ostatní záležitosti kultury                  | 80 000,00               | 80 000,00                   | 46 804,00                        | 58,51  | 58,51  |
| 3349     | 2111 Příjmy z poskytování služeb a výrobků        | 50 000,00               | 50 000,00                   | 44 704,00                        | 89,41  | 89,41  |
| * 3349   | **** Ostatní záležitosti sdělovacích prostředků   | 50 000,00               | 50 000,00                   | 44 704,00                        | 89,41  | 89,41  |
| 3392     | 2111 Příjmy z poskytování služeb a výrobků        | 20 000,00               | 20 000,00                   | 16 447,37                        | 82,24  | 82,24  |
| 3392     | 2132 Příjmy z pronájmu ost. nem. věcí a jejich č  | 80 000,00               | 80 000,00                   | 67 577,00                        | 84,47  | 84,47  |
| 3392     | 2324 Přijaté nekapitálové příspěvky a náhrady     | 0,00                    | 0,00                        | 44 115,64                        | *****  | *****  |
| * 3392   | **** Zájmová činnost v kultuře                    | 100 000,00              | 100 000,00                  | 128 140,01                       | 128,14 | 128,14 |
| 3399     | 2111 Příjmy z poskytování služeb a výrobků        | 240 000,00              | 240 000,00                  | 80 400,00                        | 33,50  | 33,50  |
| 3399     | 2131 Příjmy z pronájmu pozemků                    | 0,00                    | 0,00                        | 5 000,00                         | *****  | *****  |
| 3399     | 2321 Přijaté neinvestiční dary                    | 0,00                    | 0,00                        | 103 000,00                       | *****  | *****  |
| * 3399   | **** Ostatní záležitosti kultury, církví a sděl.p | 240 000,00              | 240 000,00                  | 188 400,00                       | 78,50  | 78,50  |
| 3412     | 2132 Příjmy z pronájmu ost. nem. věcí a jejich č  | 50 000,00               | 50 000,00                   | 8 675,00                         | 17,35  | 17,35  |
| 3412     | 2324 Přijaté nekapitálové příspěvky a náhrady     | 0,00                    | 0,00                        | 30 673,00                        | *****  | *****  |
| * 3412   | **** Sportovní zařízení ve vlastnictví obce       | 50 000,00               | 50 000,00                   | 39 348,00                        | 78,70  | 78,70  |
| 3419     | 2229 Ostatní přijaté vratky transferů             | 0,00                    | 0,00                        | 189 104,00                       | *****  | *****  |
| * 3419   | **** Ostatní sportovní činnost                    | 0,00                    | 0,00                        | 189 104,00                       | *****  | *****  |
| 3421     | 2229 Ostatní přijaté vratky transferů             | 0,00                    | 0,00                        | 22 887,00                        | *****  | *****  |
| * 3421   | **** Využití volného času dětí a mládeže          | 0,00                    | 0,00                        | 22 887,00                        | *****  | *****  |
| 3612     | 2111 Příjmy z poskytování služeb a výrobků        | 18 000 000,00           | 18 000 000,00               | 18 985 185,55                    | 105,47 | 105,47 |
| 3612     | 2132 Příjmy z pronájmu ost. nem. věcí a jejich č  | 34 000 000,00           | 34 000 000,00               | 36 370 154,80                    | 106,97 | 106,97 |
| 3612     | 2324 Přijaté nekapitálové příspěvky a náhrady     | 0,00                    | 0,00                        | 409 031,70                       | *****  | *****  |

VÝKAZ FIN 2-12 M v Kč za období 12/2020 za vykazující jednotku  
 Omezení výběru dat : rozpočet schválený, rozpočet upravený, skutečnost

UCRGBAIA 29042020 14:10

| OdPa | Pol  | Text   | Schválený rozpočet | Rozpočet po změnách | Výsledek od počátku roku | Č/RS % | Č/RU % |
|------|------|--|--------------------|---------------------|--------------------------|--------|--------|
| a    | b    |  | 1                  | 2                   | 3                        |        |        |
|      | 3612 | 3112 Příjmy z prodeje ost. nemov. věcí a jejich  | 3 000 000,00       | 3 000 000,00        | 6 410,66                 | 0,21   | 0,21   |
| *    | 3612 | **** Bytové hospodářství                         | 55 000 000,00      | 55 350 000,00       | 55 770 782,71            | 101,40 | 100,76 |
|      | 3613 | 2111 Příjmy z poskytování služeb a výrobků       | 700 000,00         | 700 000,00          | 893 850,00               | 127,69 | 127,69 |
|      | 3613 | 2132 Příjmy z pronájmu ost. nem. věcí a jejich č | 1 400 000,00       | 1 400 000,00        | 1 606 384,37             | 114,74 | 114,74 |
|      | 3613 | 2324 Přijaté nekapitálové příspěvky a náhrady    | 0,00               | 190 000,00          | 167 167,08               | *****  | 87,98  |
|      | 3613 | 3112 Příjmy z prodeje ost. nemov. věcí a jejich  | 0,00               | 500 000,00          | 2 208 000,00             | *****  | 441,60 |
| *    | 3613 | **** Nebytové hospodářství                       | 2 100 000,00       | 2 790 000,00        | 4 875 401,45             | 232,16 | 174,75 |
|      | 3632 | 2111 Příjmy z poskytování služeb a výrobků       | 2 375 000,00       | 2 375 000,00        | 4 192 511,22             | 176,53 | 176,53 |
|      | 3632 | 2132 Příjmy z pronájmu ost. nem. věcí a jejich č | 295 000,00         | 295 000,00          | 285 585,72               | 96,81  | 96,81  |
|      | 3632 | 2139 Ostatní příjmy z pronájmu majetku           | 900 000,00         | 900 000,00          | 1 534 010,00             | 170,45 | 170,45 |
|      | 3632 | 2324 Přijaté nekapitálové příspěvky a náhrady    | 0,00               | 0,00                | 163 100,28               | *****  | *****  |
| *    | 3632 | **** Pohřebnictví                                | 3 570 000,00       | 3 570 000,00        | 6 175 207,22             | 172,97 | 172,97 |
|      | 3639 | 2111 Příjmy z poskytování služeb a výrobků       | 0,00               | 0,00                | 3 287,24                 | *****  | *****  |
|      | 3639 | 2119 Ostatní příjmy z vlastní činnosti           | 1 300 000,00       | 1 300 000,00        | 1 862 350,07             | 143,26 | 143,26 |
|      | 3639 | 2131 Příjmy z pronájmu pozemků                   | 3 400 000,00       | 3 400 000,00        | 4 362 874,41             | 128,32 | 128,32 |
|      | 3639 | 2139 Ostatní příjmy z pronájmu majetku           | 1 000 000,00       | 1 000 000,00        | 1 061 513,83             | 106,15 | 106,15 |
|      | 3639 | 2324 Přijaté nekapitálové příspěvky a náhrady    | 0,00               | 0,00                | 169 648,98               | *****  | *****  |
|      | 3639 | 3111 Příjmy z prodeje pozemků                    | 2 000 000,00       | 2 000 000,00        | 3 896 277,00             | 194,81 | 194,81 |
|      | 3639 | 3112 Příjmy z prodeje ost. nemov. věcí a jejich  | 0,00               | 0,00                | 25 500,00                | *****  | *****  |
| *    | 3639 | **** Komunální služby a územní rozvoj j.n.       | 7 700 000,00       | 7 700 000,00        | 11 381 451,53            | 147,81 | 147,81 |
|      | 3745 | 2111 Příjmy z poskytování služeb a výrobků       | 0,00               | 0,00                | 19 435,00                | *****  | *****  |
| *    | 3745 | **** Péče o vzhled obcí a veřejnou zeleň         | 0,00               | 0,00                | 19 435,00                | *****  | *****  |
|      | 3900 | 2111 Příjmy z poskytování služeb a výrobků       | 0,00               | 0,00                | 204 040,00               | *****  | *****  |
| *    | 3900 | **** Ost. činnosti souvis. se službami pro obyva | 0,00               | 0,00                | 204 040,00               | *****  | *****  |
|      | 4179 | 2229 Ostatní přijaté vratky transferů            | 0,00               | 0,00                | 1 258,00                 | *****  | *****  |
| *    | 4179 | **** Ostatní dávky sociální pomoci               | 0,00               | 0,00                | 1 258,00                 | *****  | *****  |
|      | 4351 | 2111 Příjmy z poskytování služeb a výrobků       | 750 000,00         | 750 000,00          | 852 955,00               | 113,73 | 113,73 |
|      | 4351 | 2132 Příjmy z pronájmu ost. nem. věcí a jejich č | 0,00               | 0,00                | 3 500,00                 | *****  | *****  |
|      | 4351 | 2321 Přijaté neinvestiční dary                   | 0,00               | 0,00                | 376 600,00               | *****  | *****  |
|      | 4351 | 2324 Přijaté nekapitálové příspěvky a náhrady    | 0,00               | 0,00                | 59 470,50                | *****  | *****  |
| *    | 4351 | **** Osobní asist., peč.služba a podpora samost. | 750 000,00         | 750 000,00          | 1 292 525,50             | 172,34 | 172,34 |
|      | 4359 | 2111 Příjmy z poskytování služeb a výrobků       | 500 000,00         | 500 000,00          | 595 875,18               | 119,18 | 119,18 |
|      | 4359 | 2132 Příjmy z pronájmu ost. nem. věcí a jejich č | 400 000,00         | 400 000,00          | 417 470,00               | 104,37 | 104,37 |



VÝKAZ FTN 2-12 M v Kč za období 12/2020 za vykazující jednotku  
 Omezení výběru dat : rozpočet schválený, rozpočet upravený, skutečnost

UCRGBALA 29042020 14:10

| OdPa Pol | Text   | Schválený rozpočet<br>1 | Rozpočet<br>po změnách<br>2 | Výsledek od<br>počátku roku<br>3 | Č/RS % | Č/RU % |
|----------|--|-------------------------|-----------------------------|----------------------------------|--------|--------|
| a        | b  |                         |                             |                                  |        |        |
| 4359     | 2324 Přijaté nekapitálové příspěvky a náhrady        | 0,00                    | 0,00                        | 10 890,50                        | *****  | *****  |
| *        | 4359 *** Ostatní služby a činnosti v oblasti sociáln | 900 000,00              | 900 000,00                  | 1 024 235,68                     | 113,80 | 113,80 |
| 4374     | 2111 Příjmy z poskytování služeb a výrobků           | 750 000,00              | 750 000,00                  | 658 155,00                       | 87,75  | 87,75  |
| 4374     | 2324 Přijaté nekapitálové příspěvky a náhrady        | 0,00                    | 0,00                        | 38 286,00                        | *****  | *****  |
| *        | 4374 *** Azyl.domy, nízkoprahová denní centra a noci | 750 000,00              | 750 000,00                  | 696 441,00                       | 92,86  | 92,86  |
| 5512     | 2229 Ostatní přijaté vratky transferů                | 0,00                    | 0,00                        | 8 000,00                         | *****  | *****  |
| 5512     | 2324 Přijaté nekapitálové příspěvky a náhrady        | 0,00                    | 160 000,00                  | 164 332,51                       | *****  | 102,71 |
| *        | 5512 *** Požární ochrana - dobrovolná část           | 0,00                    | 160 000,00                  | 172 332,51                       | *****  | 107,71 |
| 6171     | 2111 Příjmy z poskytování služeb a výrobků           | 0,00                    | 0,00                        | 520,00                           | *****  | *****  |
| 6171     | 2132 Příjmy z pronájmu ost. nem. věcí a jejích č     | 20 000,00               | 20 000,00                   | 800,00                           | 4,00   | 4,00   |
| 6171     | 2141 Příjmy z úroků (část)                           | 10 000,00               | 10 000,00                   | 4 735,59                         | 47,36  | 47,36  |
| 6171     | 2212 Sankční platby přijaté od jiných subjektů       | 0,00                    | 0,00                        | 108 993,72                       | *****  | *****  |
| 6171     | 2322 Přijaté pojistné náhrady                        | 0,00                    | 0,00                        | 95 299,00                        | *****  | *****  |
| 6171     | 2324 Přijaté nekapitálové příspěvky a náhrady        | 0,00                    | 0,00                        | 114 137,05                       | *****  | *****  |
| 6171     | 3113 Příjmy z prodeje ostatního hmotného dlouhod     | 0,00                    | 0,00                        | 11 000,00                        | *****  | *****  |
| *        | 6171 *** Činnost místní správy                       | 30 000,00               | 30 000,00                   | 335 485,36                       | *****  | *****  |
| 6310     | 2141 Příjmy z úroků (část)                           | 0,00                    | 0,00                        | 18 284,69                        | *****  | *****  |
| 6310     | 2142 Příjmy z podílů na zisku a dividend             | 0,00                    | 0,00                        | 212,78                           | *****  | *****  |
| *        | 6310 *** Obecné příjmy a výdaje z finančních operací | 0,00                    | 0,00                        | 18 497,47                        | *****  | *****  |
| 6330     | 4134 Převody z rozpočtových účtů                     | 0,00                    | 0,00                        | 439 243 649,00                   | *****  | *****  |
| 6330     | 4137 Neinv.přev. mezi stat. městy a jejich měst.     | 161 711 000,00          | 123 612 000,00              | 123 596 539,30                   | 76,43  | 99,99  |
| 6330     | 4138 Převody z vlastní pokladny                      | 0,00                    | 0,00                        | 2 196 081,00                     | *****  | *****  |
| 6330     | 4139 Ostatní převody z vlastních fondů               | 5 087 000,00            | 8 787 000,00                | 7 441 919,00                     | 146,29 | 84,69  |
| 6330     | 4251 Inv.př.mezí stat.městy a jejich měst.obvody     | 0,00                    | 32 524 000,00               | 32 235 482,06                    | *****  | 99,11  |
| *        | 6330 *** Převody vlastním fondům v rozpočtech územní | 166 798 000,00          | 164 923 000,00              | 604 713 670,36                   | 362,54 | 366,66 |
| 6402     | 2229 Ostatní přijaté vratky transferů                | 0,00                    | 0,00                        | 942 737,46                       | *****  | *****  |
| *        | 6402 *** Finanční vypořádání minulých let            | 0,00                    | 0,00                        | 942 737,46                       | *****  | *****  |
| 6409     | 2328 Neidentifikované příjmy                         | 0,00                    | 0,00                        | 1 000,40                         | *****  | *****  |
| 6409     | 2329 Ostatní nedaňové příjmy jinde nezařazené        | 0,00                    | 0,00                        | 2 155,00                         | *****  | *****  |
| *        | 6409 *** Ostatní činnosti j.n.                       | 0,00                    | 0,00                        | 3 155,40                         | *****  | *****  |
| Celkem:  |  | 315 524 000,00          | 348 784 000,00              | 798 333 539,66                   | 253,02 | 228,89 |

(ginis O) \* \* \* GINIS Standard - U C R \* \* \* Strana: 5  
IČO: 00845451 Statutární město Ostrava Čas : 13:40:57  
- UCS: 84545103 Mob Slezská Ostrava Datum: 28.01.2021 0000ALV075GK  
VÝKAZ FIN 2-12 M v Kč za období 12/2020 za vykazující jednotku UCRGBALA 29042020 14:10  
Omezení výběru dat : rozpočet schválený, rozpočet upravený, skutečnost

Schválený rozpočet Rozpočet Výsledek od  
a b po změnách počátku roku Č/RS % Č/RU %  
1 2 3

OdPa Pol Text  
a b

| OdPa Pol                     | Text   | Schválený rozpočet | Rozpočet po změnách | Výsledek od počátku roku | Č/RS % | Č/RU % |
|------------------------------|--|--------------------|---------------------|--------------------------|--------|--------|
| a                            | b  | 1                  | 2                   | 3                        |        |        |
| <b>II. ROZPOČTOVÉ VÝDAJE</b> |  |                    |                     |                          |        |        |
| 1014                         | 5492 Dary obyvatelstvu                               | 0,00               | 20 000,00           | 20 000,00                | *****  | 100,00 |
| *                            | 1014 *** Ozdrav.hosp.zvířat,pol.a spec.plod.a zvl.ve | 0,00               | 20 000,00           | 20 000,00                | *****  | 100,00 |
| 2144                         | 5169 Nákup ostatních služeb                          | 150 000,00         | 220 000,00          | 108 779,00               | 72,52  | 49,45  |
| 2144                         | 5171 Opravy a udržování                              | 150 000,00         | 30 000,00           | 29 593,00                | 19,73  | 98,64  |
| *                            | 2144 **** Ostatní služby                             | 300 000,00         | 250 000,00          | 138 372,00               | 46,12  | 55,35  |
| 2212                         | 5154 Elektrická energie                              | 0,00               | 3 000,00            | 2 658,47                 | *****  | 88,62  |
| 2212                         | 5166 Konzultační, poradenské a právní služby         | 10 000,00          | 0,00                | 0,00                     | 0,00   | *****  |
| 2212                         | 5169 Nákup ostatních služeb                          | 6 808 000,00       | 6 375 000,00        | 5 220 751,50             | 76,69  | 81,89  |
| 2212                         | 5171 Opravy a udržování                              | 6 000 000,00       | 16 061 000,00       | 15 532 877,09            | 258,88 | 96,71  |
| 2212                         | 5192 Poskytnuté náhrady                              | 5 000,00           | 5 000,00            | 0,00                     | 0,00   | 0,00   |
| 2212                         | 6119 Ostatní nákupy dlouhodobého nehmotného maje     | 169 000,00         | 0,00                | 0,00                     | 0,00   | *****  |
| 2212                         | 6121 Budovy, haly a stavby                           | 1 719 000,00       | 6 000 000,00        | 5 586 051,04             | 324,96 | 93,10  |
| *                            | 2212 **** Silnice                                    | 14 711 000,00      | 28 444 000,00       | 26 342 338,10            | 179,07 | 92,61  |
| 2219                         | 5156 Pohonné hmoty a maziva                          | 0,00               | 45 000,00           | 20 399,45                | *****  | 45,33  |
| 2219                         | 5166 Konzultační, poradenské a právní služby         | 10 000,00          | 70 000,00           | 59 290,00                | 592,90 | 84,70  |
| 2219                         | 5169 Nákup ostatních služeb                          | 3 020 000,00       | 3 807 000,00        | 2 665 036,94             | 88,25  | 70,00  |
| 2219                         | 5171 Opravy a udržování                              | 5 500 000,00       | 9 230 000,00        | 8 014 772,86             | 145,72 | 86,83  |
| 2219                         | 5192 Poskytnuté náhrady                              | 5 000,00           | 5 000,00            | 0,00                     | 0,00   | 0,00   |
| 2219                         | 6121 Budovy, haly a stavby                           | 100 000,00         | 3 606 000,00        | 3 420 988,90             | *****  | 94,87  |
| *                            | 2219 **** Ostatní záležitosti pozemních komunikací   | 8 635 000,00       | 16 763 000,00       | 14 180 488,15            | 164,22 | 84,59  |
| 2333                         | 5169 Nákup ostatních služeb                          | 70 000,00          | 70 000,00           | 30 521,60                | 43,60  | 43,60  |
| *                            | 2333 **** Úpravy drobných vodních toků               | 70 000,00          | 70 000,00           | 30 521,60                | 43,60  | 43,60  |
| 3111                         | 5139 Nákup materiálu j.n.                            | 0,00               | 22 000,00           | 21 476,00                | *****  | 97,62  |
| 3111                         | 5169 Nákup ostatních služeb                          | 50 000,00          | 379 000,00          | 343 427,54               | 686,86 | 90,61  |
| 3111                         | 5171 Opravy a udržování                              | 1 450 000,00       | 75 000,00           | 42 733,21                | 2,95   | 56,98  |
| 3111                         | 5331 Neinvestiční příspěvky zřízeným příspěvkovým    | 6 345 000,00       | 6 711 000,00        | 6 705 577,00             | 105,68 | 99,92  |
| 3111                         | 5336 Neinvest.transfery zřízeným příspěvkovým or     | 0,00               | 1 932 000,00        | 1 930 828,62             | *****  | 99,94  |
| 3111                         | 5901 Nespecifikované rezervy                         | 570 000,00         | 0,00                | 0,00                     | 0,00   | *****  |
| 3111                         | 6121 Budovy, haly a stavby                           | 0,00               | 2 356 000,00        | 1 395 913,55             | *****  | 59,25  |
| 3111                         | 6351 Invest.zřízeným příspěvkovým organi             | 0,00               | 450 000,00          | 450 000,00               | *****  | 100,00 |
| *                            | 3111 **** Mateřské školy                             | 8 415 000,00       | 11 925 000,00       | 10 889 955,92            | 129,41 | 91,32  |
| 3113                         | 5137 Drobný hmotný dlouhodobý majetek                | 0,00               | 5 509 000,00        | 5 484 955,41             | *****  | 99,56  |
| 3113                         | 5139 Nákup materiálu j.n.                            | 0,00               | 9 000,00            | 7 685,00                 | *****  | 85,39  |
| 3113                         | 5169 Nákup ostatních služeb                          | 530 000,00         | 1 358 000,00        | 1 219 119,85             | 230,02 | 89,77  |
| 3113                         | 5171 Opravy a udržování                              | 1 450 000,00       | 13 167 000,00       | 13 077 896,66            | 901,92 | 99,32  |
| 3113                         | 5331 Neinvestiční příspěvky zřízeným příspěvkovým    | 10 858 000,00      | 13 292 000,00       | 12 945 218,60            | 119,22 | 97,39  |

VÝKAZ FIN 2-12 M v Kč za období 12/2020 za vykazující jednotku  
 Omezení výběru dat : rozpočet schválený, rozpočet upravený, skutečnost

UCRGAIA 29042020 14:10

| OdPa Pol  | Text  | Schválený rozpočet |               | Rozpočet po změnách | Výsledek od počátku roku | Č/RS % | Č/RU % |
|-----------|---|--------------------|---------------|---------------------|--------------------------|--------|--------|
| a         | b   | 1                  | 2             | 3                   |                          |        |        |
| 3113 5336 | Neinvest.transfery zřízeným příspěvkovým or       | 0,00               | 2 401 000,00  | 2 160 446,25        | *****                    | 89,98  |        |
| 3113 5901 | Nespecifikované rezervy                           | 900 000,00         | 0,00          | 0,00                | 0,00                     | *****  |        |
| 3113 6121 | Budovy, haly a stavby                             | 10 108 000,00      | 7 979 000,00  | 7 933 063,86        | 78,48                    | 99,42  |        |
| 3113 6122 | Stroje, přístroje a zařízení                      | 0,00               | 14 120 000,00 | 14 111 227,47       | *****                    | 99,94  |        |
| 3113 6125 | Výpočetní technika                                | 0,00               | 323 000,00    | 319 827,20          | *****                    | 99,02  |        |
| 3113 6351 | Invest.transf.zřízeným příspěvkovým organi        | 0,00               | 150 000,00    | 150 000,00          | *****                    | 100,00 |        |
| * 3113    | **** Základní školy                               | 23 846 000,00      | 58 308 000,00 | 57 409 440,30       | 240,75                   | 98,46  |        |
| 3314 5339 | Neinvestiční transfery cizím příspěvkovým o       | 0,00               | 10 000,00     | 10 000,00           | *****                    | 100,00 |        |
| * 3314    | **** Činnosti knihovnické                         | 0,00               | 10 000,00     | 10 000,00           | *****                    | 100,00 |        |
| 3315 5011 | Platy zaměst. v pr.poměru vyjma zaměst. na        | 402 000,00         | 427 000,00    | 420 287,00          | 104,55                   | 98,43  |        |
| 3315 5021 | Ostatní osobní výdaje                             | 50 000,00          | 44 000,00     | 35 400,00           | 70,80                    | 80,45  |        |
| 3315 5031 | Povinné poj.na soc.zab.a přísp.na st.pol.za       | 100 000,00         | 105 000,00    | 104 230,00          | 104,23                   | 99,27  |        |
| 3315 5032 | Povinné poj.na veřejné zdravotní pojištění        | 37 000,00          | 38 000,00     | 37 827,00           | 102,24                   | 99,54  |        |
| 3315 5041 | Odměny za užití duševního vlastnictví             | 6 000,00           | 6 000,00      | 617,71              | 10,30                    | 10,30  |        |
| 3315 5133 | Léky a zdravotnický materiál                      | 2 000,00           | 2 000,00      | 0,00                | 0,00                     | 0,00   |        |
| 3315 5136 | Knihy, učební pomůcky a tisk                      | 3 000,00           | 3 000,00      | 0,00                | 0,00                     | 0,00   |        |
| 3315 5137 | Drobný hmotný dlouhodobý majetek                  | 35 000,00          | 0,00          | 0,00                | 0,00                     | *****  |        |
| 3315 5139 | Nákup materiálu j.n.                              | 70 000,00          | 45 000,00     | 11 558,00           | 16,51                    | 25,68  |        |
| 3315 5167 | Služby školení a vzdělávání                       | 2 000,00           | 2 000,00      | 0,00                | 0,00                     | 0,00   |        |
| 3315 5169 | Nákup ostatních služeb                            | 390 000,00         | 219 000,00    | 151 756,79          | 38,91                    | 69,30  |        |
| 3315 5171 | Opravy a udržování                                | 70 000,00          | 65 000,00     | 15 669,50           | 22,39                    | 24,11  |        |
| 3315 5175 | Pohoštění   | 20 000,00          | 20 000,00     | 0,00                | 0,00                     | 0,00   |        |
| 3315 5179 | Ostatní nákupy j.n.                               | 0,00               | 30 000,00     | 20 000,00           | *****                    | 66,67  |        |
| 3315 5424 | Náhrady mezd v době nemoci                        | 5 000,00           | 5 000,00      | 0,00                | 0,00                     | 0,00   |        |
| 3315 5499 | Ostatní neinvestiční transfery obyvatelstvu       | 0,00               | 40 000,00     | 20 000,00           | *****                    | 50,00  |        |
| * 3315    | **** Činnosti muzeí a galerií                     | 1 192 000,00       | 1 051 000,00  | 817 346,00          | 68,57                    | 77,77  |        |
| 3319 5041 | Odměny za užití duševního vlastnictví             | 5 000,00           | 5 000,00      | 2 335,30            | 46,71                    | 46,71  |        |
| 3319 5139 | Nákup materiálu j.n.                              | 10 000,00          | 13 000,00     | 3 890,00            | 38,90                    | 29,92  |        |
| 3319 5169 | Nákup ostatních služeb                            | 315 000,00         | 205 000,00    | 187 093,92          | 59,39                    | 91,27  |        |
| 3319 5222 | Neinvestiční transfery spolkům                    | 0,00               | 20 000,00     | 20 000,00           | *****                    | 100,00 |        |
| * 3319    | **** Ostatní záležitosti kultury                  | 330 000,00         | 243 000,00    | 213 319,22          | 64,64                    | 87,79  |        |
| 3322 5171 | Opravy a udržování                                | 50 000,00          | 50 000,00     | 27 225,00           | 54,45                    | 54,45  |        |
| * 3322    | **** Zachování a obnova kulturních památek        | 50 000,00          | 50 000,00     | 27 225,00           | 54,45                    | 54,45  |        |
| 3326 5139 | Nákup materiálu j.n.                              | 35 000,00          | 35 000,00     | 5 150,00            | 14,71                    | 14,71  |        |
| 3326 5171 | Opravy a udržování                                | 170 000,00         | 112 000,00    | 102 559,60          | 60,33                    | 91,57  |        |
| * 3326    | **** Pořízení, zachování a obnova hodnot nár hist | 205 000,00         | 147 000,00    | 107 709,60          | 52,54                    | 73,27  |        |
| 3330 6323 | Invest.transf.církvím a náboženským společ        | 0,00               | 150 000,00    | 150 000,00          | *****                    | 100,00 |        |



| OdPa Pol | Text   | Schválený rozpočet | Rozpočet po změnách | Výsledek od počátku roku | Č/RS % | Č/RU % |
|----------|--|--------------------|---------------------|--------------------------|--------|--------|
| a        | b  | 1                  | 2                   | 3                        |        |        |
| * 3330   | Činnost registrovaných církví a nábožen. sp      | 0,00               | 150 000,00          | 150 000,00               | *****  | 100,00 |
| 3349     | 5169 Nákup ostatních služeb                      | 600 000,00         | 1 080 000,00        | 954 410,66               | 159,07 | 88,37  |
| * 3349   | *** Ostatní záležitosti sdělovacích prostředků   | 600 000,00         | 1 080 000,00        | 954 410,66               | 159,07 | 88,37  |
| 3392     | 5011 Platy zaměst. v pr.poměru vyjma zaměst. na  | 280 000,00         | 290 000,00          | 289 336,00               | 103,33 | 99,77  |
| 3392     | 5021 Ostatní osobní výdaje                       | 25 000,00          | 12 000,00           | 8 700,00                 | 34,80  | 72,50  |
| 3392     | 5031 Povinné poj.na soc.zab.a přísp.na st.pol.za | 70 000,00          | 72 000,00           | 71 756,00                | 102,51 | 99,66  |
| 3392     | 5032 Povinné poj.na veřejné zdravotní pojištění  | 26 000,00          | 27 000,00           | 26 039,00                | 100,15 | 96,44  |
| 3392     | 5132 Ochranné pomůcky                            | 1 000,00           | 0,00                | 0,00                     | *****  | *****  |
| 3392     | 5133 Léky a zdravotnický materiál                | 1 000,00           | 0,00                | 0,00                     | *****  | *****  |
| 3392     | 5137 Drobný hmotný dlouhodobý majetek            | 20 000,00          | 4 000,00            | 3 490,00                 | 17,45  | 87,25  |
| 3392     | 5139 Nákup materiálu j.n.                        | 39 000,00          | 7 000,00            | 0,00                     | 0,00   | 0,00   |
| 3392     | 5151 Studená voda                                | 20 000,00          | 20 000,00           | 12 046,00                | 60,23  | 60,23  |
| 3392     | 5153 Plyn  | 180 000,00         | 180 000,00          | 131 779,68               | 73,21  | 73,21  |
| 3392     | 5154 Elektrická energie                          | 200 000,00         | 272 000,00          | 220 108,00               | 110,05 | 80,92  |
| 3392     | 5162 Služby elektronických komunikací            | 7 000,00           | 22 000,00           | 14 613,13                | 208,76 | 66,42  |
| 3392     | 5169 Nákup ostatních služeb                      | 75 000,00          | 62 000,00           | 44 860,43                | 59,81  | 72,36  |
| 3392     | 5171 Opravy a udržování                          | 300 000,00         | 135 000,00          | 65 177,38                | 21,73  | 48,28  |
| 3392     | 5179 Ostatní nákupy j.n.                         | 0,00               | 20 000,00           | 10 000,00                | *****  | 50,00  |
| 3392     | 5424 Náhrady mezd v době nemoci                  | 5 000,00           | 5 000,00            | 0,00                     | 0,00   | 0,00   |
| 3392     | 5499 Ostatní neinvestiční transfery obyvatelstvu | 0,00               | 40 000,00           | 20 000,00                | *****  | 50,00  |
| 3392     | 5909 Ostatní neinvestiční výdaje j.n.            | 0,00               | 3 000,00            | 0,00                     | *****  | 0,00   |
| 3392     | 6121 Budovy, haly a stavby                       | 0,00               | 948 000,00          | 804 326,08               | *****  | 84,84  |
| 3392     | 6125 Výpočetní technika                          | 0,00               | 53 000,00           | 52 489,80                | *****  | 99,04  |
| * 3392   | *** Zájmová činnost v kultuře                    | 1 249 000,00       | 2 172 000,00        | 1 774 721,50             | 142,09 | 81,71  |
| 3399     | 5041 Odměny za užití duševního vlastnictví       | 50 000,00          | 20 000,00           | 15 923,60                | 31,85  | 79,62  |
| 3399     | 5136 Knihy, učební pomůcky a tisk                | 15 000,00          | 15 000,00           | 4 957,00                 | 33,05  | 33,05  |
| 3399     | 5139 Nákup materiálu j.n.                        | 205 000,00         | 151 000,00          | 84 924,70                | 41,43  | 56,24  |
| 3399     | 5169 Nákup ostatních služeb                      | 1 180 000,00       | 763 000,00          | 683 263,68               | 57,90  | 89,55  |
| 3399     | 5175 Pohoštění                                   | 235 000,00         | 45 000,00           | 12 196,00                | 5,19   | 27,10  |
| 3399     | 5194 Věcné dary                                  | 200 000,00         | 215 000,00          | 144 614,37               | 72,31  | 67,26  |
| 3399     | 5222 Neinvestiční transfery spolkům              | 0,00               | 502 000,00          | 451 262,42               | *****  | 89,89  |
| * 3399   | *** Ostatní záležitosti kultury, církví a sděl.p | 1 885 000,00       | 1 711 000,00        | 1 397 141,77             | 74,12  | 81,66  |
| 3412     | 5021 Ostatní osobní výdaje                       | 90 000,00          | 190 000,00          | 124 450,00               | 138,28 | 65,50  |
| 3412     | 5031 Povinné poj.na soc.zab.a přísp.na st.pol.za | 15 000,00          | 40 000,00           | 22 568,00                | 150,45 | 56,42  |
| 3412     | 5032 Povinné poj.na veřejné zdravotní pojištění  | 6 000,00           | 15 000,00           | 8 190,00                 | 136,50 | 54,60  |
| 3412     | 5137 Drobný hmotný dlouhodobý majetek            | 0,00               | 15 000,00           | 14 495,80                | *****  | 96,64  |
| 3412     | 5139 Nákup materiálu j.n.                        | 32 000,00          | 17 000,00           | 10 778,65                | 33,68  | 63,40  |
| 3412     | 5156 Pohonné hmoty a maziva                      | 6 000,00           | 4 000,00            | 607,00                   | 10,12  | 15,18  |
| 3412     | 5169 Nákup ostatních služeb                      | 30 000,00          | 12 000,00           | 3 496,90                 | 11,66  | 29,14  |
| 3412     | 5171 Opravy a udržování                          | 220 000,00         | 355 000,00          | 337 598,22               | 153,45 | 95,10  |
| 3412     | 5909 Ostatní neinvestiční výdaje j.n.            | 0,00               | 3 000,00            | 2 160,00                 | *****  | 72,00  |

| OdPa Pol | Text   | Schválený rozpočet<br>1 | Rozpočet<br>po změnách<br>2 | Výsledek od<br>počátku roku<br>3 | Č/RS % | Č/RU % |
|----------|--|-------------------------|-----------------------------|----------------------------------|--------|--------|
| a        | b  |                         |                             |                                  |        |        |
| 3412     | 6121 Budovy, haly a stavby                           | 0,00                    | 132 000,00                  | 130 125,00                       | *****  | 98,58  |
| *        | 3412 *** Sportovní zařízení ve vlastnictví obce      | 399 000,00              | 783 000,00                  | 654 469,57                       | 164,03 | 83,58  |
| 3419     | 5212 Neinv.transfery nefin.podnik.subjektům-fyz.     | 0,00                    | 10 000,00                   | 10 000,00                        | *****  | 100,00 |
| 3419     | 5222 Neinvestiční transfery spolkům                  | 1 500 000,00            | 1 475 000,00                | 1 473 559,00                     | 98,24  | 99,90  |
| 3419     | 6322 Investiční transfery spolkům                    | 900 000,00              | 712 000,00                  | 712 000,00                       | 79,11  | 100,00 |
| *        | 3419 *** Ostatní sportovní činnost                   | 2 400 000,00            | 2 197 000,00                | 2 195 559,00                     | 91,48  | 99,93  |
| 3421     | 5194 Věcné dary                                      | 5 000,00                | 5 000,00                    | 0,00                             | 0,00   | 0,00   |
| 3421     | 5222 Neinvestiční transfery spolkům                  | 0,00                    | 223 000,00                  | 223 000,00                       | *****  | 100,00 |
| *        | 3421 *** Využití volného času dětí a mládeže         | 5 000,00                | 228 000,00                  | 223 000,00                       | *****  | 97,81  |
| 3429     | 5169 Nákup ostatních služeb                          | 0,00                    | 134 000,00                  | 50 600,00                        | *****  | 37,76  |
| 3429     | 5194 Věcné dary                                      | 5 000,00                | 5 000,00                    | 0,00                             | 0,00   | 0,00   |
| 3429     | 5222 Neinvestiční transfery spolkům                  | 2 300 000,00            | 491 000,00                  | 478 500,00                       | 20,80  | 97,45  |
| 3429     | 5492 Dary obyvatelstvu                               | 0,00                    | 115 000,00                  | 115 000,00                       | *****  | 100,00 |
| 3429     | 6322 Investiční transfery spolkům                    | 0,00                    | 50 000,00                   | 50 000,00                        | *****  | 100,00 |
| *        | 3429 *** Ostatní zájmová činnost a rekreace          | 2 305 000,00            | 795 000,00                  | 694 100,00                       | 30,11  | 87,31  |
| 3521     | 5339 Neinvestiční transfery cizím příspěvkovým o     | 0,00                    | 50 000,00                   | 50 000,00                        | *****  | 100,00 |
| *        | 3521 *** Fakultní nemocnice                          | 0,00                    | 50 000,00                   | 50 000,00                        | *****  | 100,00 |
| 3525     | 5221 Neinv.transf. fundacím, ústavům a obecně pr     | 0,00                    | 50 000,00                   | 50 000,00                        | *****  | 100,00 |
| *        | 3525 *** Hospice                                     | 0,00                    | 50 000,00                   | 50 000,00                        | *****  | 100,00 |
| 3543     | 5492 Dary obyvatelstvu                               | 0,00                    | 20 000,00                   | 20 000,00                        | *****  | 100,00 |
| *        | 3543 *** Pomoc zdravotně postiženým a chronicky nemo | 0,00                    | 20 000,00                   | 20 000,00                        | *****  | 100,00 |
| 3612     | 5123 Podlimitní technické zhodnocení                 | 0,00                    | 13 000,00                   | 10 435,10                        | *****  | 80,27  |
| 3612     | 5133 Léky a zdravotnický materiál                    | 1 000,00                | 1 000,00                    | 0,00                             | 0,00   | 0,00   |
| 3612     | 5136 Knihy, učební pomůcky a tisk                    | 0,00                    | 3 000,00                    | 530,00                           | *****  | 17,67  |
| 3612     | 5137 Drobný hmotný dlouhodobý majetek                | 100 000,00              | 50 000,00                   | 21 997,00                        | 22,00  | 43,99  |
| 3612     | 5139 Nákup materiálu j.n.                            | 215 000,00              | 259 000,00                  | 195 539,42                       | 90,95  | 75,50  |
| 3612     | 5141 Úroky vlastní                                   | 51 000,00               | 51 000,00                   | 17 227,00                        | 33,78  | 33,78  |
| 3612     | 5151 Studená voda                                    | 7 690 000,00            | 6 541 000,00                | 6 178 443,90                     | 80,34  | 94,46  |
| 3612     | 5152 Teplo   | 2 203 000,00            | 1 813 000,00                | 1 405 361,91                     | 63,79  | 77,52  |
| 3612     | 5153 Plyn  | 8 466 000,00            | 9 007 000,00                | 8 557 069,98                     | 101,08 | 95,00  |
| 3612     | 5154 Elektrická energie                              | 1 282 000,00            | 1 284 000,00                | 998 685,00                       | 77,90  | 77,78  |
| 3612     | 5156 Pohonné hmoty a maziva                          | 1 000,00                | 1 000,00                    | 0,00                             | 0,00   | 0,00   |
| 3612     | 5157 Teplá voda                                      | 902 000,00              | 902 000,00                  | 689 467,93                       | 76,44  | 76,44  |
| 3612     | 5161 Poštovní služby                                 | 107 000,00              | 107 000,00                  | 53 540,20                        | 50,04  | 50,04  |
| 3612     | 5162 Služby elektronických komunikací                | 2 000,00                | 2 000,00                    | 0,00                             | 0,00   | 0,00   |



| Schválený rozpočet |   | Rozpočet po změnách |               | Výsledek od počátku roku |        | Č/RS % Č/RU % |       |
|--------------------|---|---------------------|---------------|--------------------------|--------|---------------|-------|
| 1                  | 2   | 3                   | 4             | 5                        | 6      | 7             | 8     |
| OdPa Pol           | Text  |                     |               |                          |        |               |       |
| a                  | b   |                     |               |                          |        |               |       |
| * 3632             | **** Pohřebnictví                                 | 20 427 000,00       | 30 216 000,00 | 28 350 007,45            | 138,79 | 93,82         |       |
| 3635               | 5166 Konzultační, poradenské a právní služby      | 50 000,00           | 50 000,00     | 0,00                     | 0,00   | 0,00          |       |
| 3635               | 5909 Ostatní neinvestiční výdaje j.n.             | 10 000,00           | 10 000,00     | 0,00                     | 0,00   | 0,00          |       |
| * 3635             | **** Územní plánování                             | 60 000,00           | 60 000,00     | 0,00                     | 0,00   | 0,00          |       |
| 3639               | 5909 Ostatní neinvestiční výdaje j.n.             | 50 000,00           | 50 000,00     | 600,00                   | 1,20   | 1,20          |       |
| * 3639             | **** Komunální služby a územní rozvoj j.n.        | 50 000,00           | 50 000,00     | 600,00                   | 1,20   | 1,20          |       |
| 3699               | 5161 Poštovní služby                              | 500 000,00          | 0,00          | 0,00                     | 0,00   | 0,00          | ***** |
| 3699               | 6121 Budovy, haly a stavby                        | 1 000 000,00        | 0,00          | 0,00                     | 0,00   | 0,00          | ***** |
| * 3699             | **** Ost.záležitosti bydlení, kom.služeb a územ.  | 1 500 000,00        | 0,00          | 0,00                     | 0,00   | 0,00          | ***** |
| 3722               | 5169 Nákup ostatních služeb                       | 2 800 000,00        | 2 850 000,00  | 2 676 497,17             | 95,59  | 93,91         |       |
| * 3722             | **** Sběr a svoz komunálních odpadů               | 2 800 000,00        | 2 850 000,00  | 2 676 497,17             | 95,59  | 93,91         |       |
| 3745               | 5011 Platy zaměst. v pr.poměru výjma zaměst. na   | 5 649 000,00        | 5 689 000,00  | 5 008 045,00             | 88,65  | 88,03         |       |
| 3745               | 5024 Odstupné                                     | 0,00                | 135 000,00    | 134 016,00               | *****  | 99,27         |       |
| 3745               | 5031 Povinné poj.na soc.zab.a přísp.na st.pol.za  | 1 371 000,00        | 1 426 000,00  | 1 241 524,00             | 90,56  | 87,06         |       |
| 3745               | 5032 Povinné poj.na veřejné zdravotní pojištění   | 498 000,00          | 516 000,00    | 450 539,00               | 90,47  | 87,31         |       |
| 3745               | 5123 Podlimitní technické zhodnocení              | 0,00                | 4 000,00      | 3 316,97                 | *****  | 82,92         |       |
| 3745               | 5131 Potravinry                                   | 20 000,00           | 5 000,00      | 4 287,96                 | 21,44  | 85,76         |       |
| 3745               | 5132 Ochranné pomůcky                             | 120 000,00          | 146 000,00    | 143 959,38               | 119,97 | 98,60         |       |
| 3745               | 5133 Léky a zdravotnický materiál                 | 5 000,00            | 0,00          | 0,00                     | 0,00   | *****         |       |
| 3745               | 5137 Drobný hmotný dlouhodobý majetek             | 110 000,00          | 76 000,00     | 69 961,60                | 63,60  | 92,05         |       |
| 3745               | 5139 Nákup materiálu j.n.                         | 175 000,00          | 175 000,00    | 148 803,96               | 85,03  | 85,03         |       |
| 3745               | 5156 Pohonné hmoty a maziva                       | 170 000,00          | 164 000,00    | 174 451,70               | 102,62 | 106,37        |       |
| 3745               | 5164 Nájemné                                      | 0,00                | 1 000,00      | 0,00                     | *****  | 0,00          |       |
| 3745               | 5169 Nákup ostatních služeb                       | 13 690 000,00       | 13 422 000,00 | 12 933 968,31            | 94,48  | 96,36         |       |
| 3745               | 5171 Opravy a udržování                           | 300 000,00          | 592 000,00    | 559 638,78               | 186,55 | 94,53         |       |
| 3745               | 5424 Náhrady mezd v době nemoci                   | 60 000,00           | 104 000,00    | 96 860,00                | 161,43 | 93,13         |       |
| 3745               | 5499 Ostatní neinvestiční transfery obyvatelestvu | 0,00                | 310 000,00    | 240 750,00               | *****  | 77,66         |       |
| 3745               | 6119 Ostatní nákupy dlouhodobého nehmotného maje  | 259 000,00          | 0,00          | 0,00                     | 0,00   | *****         |       |
| 3745               | 6121 Budovy, haly a stavby                        | 5 700 000,00        | 12 541 000,00 | 5 556 348,27             | 97,48  | 44,31         |       |
| 3745               | 6122 Stroje, přístroje a zařízení                 | 200 000,00          | 0,00          | 0,00                     | 0,00   | *****         |       |
| * 3745             | **** Péče o vzhled obcí a veřejnou zeleně         | 28 327 000,00       | 35 306 000,00 | 26 766 470,93            | 94,49  | 75,81         |       |
| 3769               | 5169 Nákup ostatních služeb                       | 50 000,00           | 50 000,00     | 8 034,40                 | 16,07  | 16,07         |       |
| * 3769             | **** Ostatní správa v ochraně životního prostředí | 50 000,00           | 50 000,00     | 8 034,40                 | 16,07  | 16,07         |       |
| 4312               | 5011 Platy zaměst. v pr.poměru výjma zaměst. na   | 485 000,00          | 662 000,00    | 567 839,32               | 117,08 | 85,78         |       |
| 4312               | 5031 Povinné poj.na soc.zab.a přísp.na st.pol.za  | 121 000,00          | 166 000,00    | 132 063,22               | 109,14 | 79,56         |       |



VÝKAZ FTN 2-12 M v Kč za období 12/2020 za vykazující jednotku  
 Omezení výběru dat : rozpočet schválený, rozpočet upravený, skutečnost

UCRBAIA 29042020 14:10

| OdPa Pol | Text  | Schválený rozpočet |              | Rozpočet po změnách |        | Výsledek od počátku roku |   | Č/RS % | Č/RU % |
|----------|---|--------------------|--------------|---------------------|--------|--------------------------|---|--------|--------|
| a        | b   | 1                  | 2            | 3                   | 4      | 5                        | 6 | 7      | 8      |
| 4312     | 5032 Povinné poj.na veřejné zdravotní pojištění       | 40 000,00          | 56 000,00    | 47 926,71           | 119,82 | 85,58                    |   |        |        |
| 4312     | 5179 Ostatní nákupy j.n.                              | 0,00               | 20 000,00    | 10 000,00           | *****  | 50,00                    |   |        |        |
| 4312     | 5424 Náhrady mezd v době nemoci                       | 4 000,00           | 8 000,00     | 6 559,00            | 163,98 | 81,99                    |   |        |        |
| 4312     | 5499 Ostatní neinvestiční transfery obyvatelstvu      | 0,00               | 30 000,00    | 15 000,00           | *****  | 50,00                    |   |        |        |
| *        | 4312 **** Odborné sociální poradenství                | 650 000,00         | 942 000,00   | 779 388,25          | 119,91 | 82,74                    |   |        |        |
| 4329     | 5011 Platy zaměst. v pr.poměru výjma zaměst. na       | 0,00               | 5 773 000,00 | 5 772 447,74        | *****  | 99,99                    |   |        |        |
| 4329     | 5031 Povinné poj.na soc.zab.a přísp.na st.pol.za      | 0,00               | 1 431 000,00 | 1 431 000,00        | *****  | 100,00                   |   |        |        |
| 4329     | 5032 Povinné poj.na veřejné zdravotní pojištění       | 0,00               | 519 000,00   | 519 000,00          | *****  | 100,00                   |   |        |        |
| 4329     | 5132 Ochranné pomůcky                                 | 0,00               | 20 000,00    | 19 524,33           | *****  | 97,62                    |   |        |        |
| 4329     | 5136 Knihy, učební pomůcky a tisk                     | 0,00               | 10 000,00    | 9 875,00            | *****  | 98,75                    |   |        |        |
| 4329     | 5137 Drobný hmotný dlouhodobý majetek                 | 0,00               | 109 000,00   | 108 663,90          | *****  | 99,69                    |   |        |        |
| 4329     | 5139 Nákup materiálu j.n.                             | 0,00               | 63 000,00    | 62 346,04           | *****  | 98,96                    |   |        |        |
| 4329     | 5151 Studená voda                                     | 0,00               | 6 000,00     | 4 737,46            | *****  | 78,96                    |   |        |        |
| 4329     | 5154 Elektrická energie                               | 0,00               | 38 000,00    | 37 444,68           | *****  | 98,54                    |   |        |        |
| 4329     | 5156 Pohonné hmoty a maziva                           | 0,00               | 31 000,00    | 29 430,44           | *****  | 94,94                    |   |        |        |
| 4329     | 5162 Služby elektronických komunikací                 | 0,00               | 76 000,00    | 73 525,18           | *****  | 96,74                    |   |        |        |
| 4329     | 5167 Služby školení a vzdělávání                      | 30 000,00          | 265 000,00   | 156 250,00          | 520,83 | 58,96                    |   |        |        |
| 4329     | 5169 Nákup ostatních služeb                           | 0,00               | 17 000,00    | 4 525,00            | *****  | 26,62                    |   |        |        |
| 4329     | 5173 Cestovné   | 0,00               | 3 000,00     | 2 176,00            | *****  | 72,53                    |   |        |        |
| 4329     | 5175 Pohoštění  | 15 000,00          | 15 000,00    | 3 040,00            | 20,27  | 20,27                    |   |        |        |
| 4329     | 5178 Nájemné za nájem s právem koupě                  | 0,00               | 122 000,00   | 121 692,00          | *****  | 99,75                    |   |        |        |
| 4329     | 5194 Věcné dary                                       | 10 000,00          | 10 000,00    | 0,00                | 0,00   | 0,00                     |   |        |        |
| 4329     | 5424 Náhrady mezd v době nemoci                       | 0,00               | 35 000,00    | 35 000,00           | *****  | 100,00                   |   |        |        |
| *        | 4329 **** Ostatní sociální péče a pomoc dětem a mláde | 55 000,00          | 8 543 000,00 | 8 390 677,77        | *****  | 98,22                    |   |        |        |
| 4351     | 5011 Platy zaměst. v pr.poměru výjma zaměst. na       | 4 371 000,00       | 5 055 000,00 | 4 832 721,00        | 110,56 | 95,60                    |   |        |        |
| 4351     | 5031 Povinné poj.na soc.zab.a přísp.na st.pol.za      | 1 085 000,00       | 1 264 000,00 | 1 198 517,00        | 110,46 | 94,82                    |   |        |        |
| 4351     | 5032 Povinné poj.na veřejné zdravotní pojištění       | 394 000,00         | 458 000,00   | 434 945,00          | 110,39 | 94,97                    |   |        |        |
| 4351     | 5041 Odměny za užití duševního vlastnictví            | 8 000,00           | 8 000,00     | 4 114,00            | 51,43  | 51,43                    |   |        |        |
| 4351     | 5131 Potraviny  | 1 000,00           | 1 000,00     | 0,00                | 0,00   | 0,00                     |   |        |        |
| 4351     | 5132 Ochranné pomůcky                                 | 20 000,00          | 20 000,00    | 19 077,31           | 95,39  | 95,39                    |   |        |        |
| 4351     | 5133 Léky a zdravotnický materiál                     | 2 000,00           | 2 000,00     | 0,00                | 0,00   | 0,00                     |   |        |        |
| 4351     | 5136 Knihy, učební pomůcky a tisk                     | 2 000,00           | 2 000,00     | 778,00              | 38,90  | 38,90                    |   |        |        |
| 4351     | 5137 Drobný hmotný dlouhodobý majetek                 | 60 000,00          | 467 000,00   | 420 974,50          | 701,62 | 90,14                    |   |        |        |
| 4351     | 5139 Nákup materiálu j.n.                             | 180 000,00         | 393 000,00   | 197 102,36          | 109,50 | 50,15                    |   |        |        |
| 4351     | 5151 Studená voda                                     | 23 000,00          | 13 000,00    | 10 630,00           | 46,22  | 81,77                    |   |        |        |
| 4351     | 5152 Teplota  | 8 000,00           | 8 000,00     | 4 376,54            | 54,71  | 54,71                    |   |        |        |
| 4351     | 5153 Plyn   | 135 000,00         | 129 000,00   | 44 964,21           | 33,31  | 34,86                    |   |        |        |
| 4351     | 5154 Elektrická energie                               | 90 000,00          | 112 000,00   | 68 767,82           | 76,41  | 61,40                    |   |        |        |
| 4351     | 5156 Pohonné hmoty a maziva                           | 160 000,00         | 120 000,00   | 102 964,49          | 64,35  | 85,80                    |   |        |        |
| 4351     | 5157 Teplá voda                                       | 3 000,00           | 3 000,00     | 1 816,97            | 60,57  | 60,57                    |   |        |        |
| 4351     | 5162 Služby elektronických komunikací                 | 17 000,00          | 17 000,00    | 10 853,26           | 63,84  | 63,84                    |   |        |        |
| 4351     | 5167 Služby školení a vzdělávání                      | 55 000,00          | 55 000,00    | 15 070,00           | 27,40  | 27,40                    |   |        |        |
| 4351     | 5169 Nákup ostatních služeb                           | 1 870 000,00       | 2 854 000,00 | 1 818 110,33        | 97,23  | 63,70                    |   |        |        |
| 4351     | 5171 Opravy a udržování                               | 170 000,00         | 223 000,00   | 113 085,74          | 66,52  | 50,71                    |   |        |        |
| 4351     | 5172 Programové vybavení                              | 7 000,00           | 66 000,00    | 65 981,30           | 942,59 | 99,97                    |   |        |        |

UCRBAIA 29042020 14:10

| OdPa Pol   | Text  | Schválený rozpočet |               | Rozpočet      | Výsledek od  | Č/RS % | Č/RU % |
|------------|---|--------------------|---------------|---------------|--------------|--------|--------|
| a          | b   | 1                  | 2             | po změnách    | počátku roku | 3      |        |
| 4351 5175  | Pohoštění                                   | 165 000,00         | 221 000,00    | 88 471,60     | 53,62        | 40,03  |        |
| 4351 5176  | Účastnické poplatky na konferenci           | 5 000,00           | 5 000,00      | 0,00          | 0,00         | 0,00   |        |
| 4351 5179  | Ostatní nákupy j.n.                         | 0,00               | 30 000,00     | 17 481,00     | *****        | 58,27  |        |
| 4351 5194  | Věcné dary                                  | 7 000,00           | 7 000,00      | 750,00        | 10,71        | 10,71  |        |
| 4351 5221  | Neinv.transf. fundacím, ústavům a obecně pr | 0,00               | 14 000,00     | 13 542,00     | *****        | 96,73  |        |
| 4351 5362  | Platby daní a poplatků státnímu rozpočtu    | 0,00               | 1 000,00      | 440,00        | *****        | 44,00  |        |
| 4351 5424  | Náhrady mezd v době nemoci                  | 40 000,00          | 80 000,00     | 76 513,00     | 191,28       | 95,64  |        |
| 4351 5499  | Ostatní neinvestiční transfery obyvatelstvu | 0,00               | 260 000,00    | 200 508,00    | *****        | 77,12  |        |
| 4351 6121  | Budovy, haly a stavby                       | 18 000 000,00      | 5 600 000,00  | 5 590 951,12  | 31,06        | 99,84  |        |
| * 4351 *** | Osobní asist., peč.služba a podpora samost. | 26 878 000,00      | 17 488 000,00 | 15 353 506,55 | 57,12        | 87,79  |        |
| 4359 5011  | Platy zaměst. v pr.poměru vyjma zaměst. na  | 4 065 000,00       | 4 949 000,00  | 3 927 452,00  | 96,62        | 79,36  |        |
| 4359 5021  | Ostatní osobní výdaje                       | 0,00               | 92 000,00     | 113 380,00    | *****        | 123,24 |        |
| 4359 5031  | Povinné poj.na soc.zab.a přísp.na st.pol.za | 1 009 000,00       | 1 270 000,00  | 988 915,00    | 98,01        | 77,87  |        |
| 4359 5032  | Povinné poj.na veřejné zdravotní pojištění  | 366 000,00         | 460 000,00    | 358 876,00    | 98,05        | 78,02  |        |
| 4359 5131  | Potravinny                                  | 1 000,00           | 0,00          | 0,00          | 0,00         | *****  |        |
| 4359 5132  | Ochranné pomůcky                            | 30 000,00          | 30 000,00     | 25 283,02     | 84,28        | 84,28  |        |
| 4359 5133  | Léky a zdravotnický materiál                | 5 000,00           | 5 000,00      | 3 346,00      | 66,92        | 66,92  |        |
| 4359 5136  | Knihy, učební pomůcky a tisk                | 1 000,00           | 0,00          | 0,00          | 0,00         | *****  |        |
| 4359 5137  | Drobný hmotný dlouhodobý majetek            | 45 000,00          | 37 000,00     | 22 542,43     | 50,09        | 60,93  |        |
| 4359 5139  | Nákup materiálu j.n.                        | 155 000,00         | 404 000,00    | 208 768,28    | 134,69       | 51,68  |        |
| 4359 5151  | Studená voda                                | 13 000,00          | 17 000,00     | 9 981,00      | 76,78        | 58,71  |        |
| 4359 5152  | Teplu                                       | 22 000,00          | 22 000,00     | 19 395,73     | 88,16        | 88,16  |        |
| 4359 5154  | Elektrická energie                          | 80 000,00          | 95 000,00     | 65 545,00     | 81,93        | 68,99  |        |
| 4359 5156  | Pohonné hmoty a maziva                      | 50 000,00          | 25 000,00     | 22 878,92     | 45,76        | 91,52  |        |
| 4359 5157  | Teplá voda                                  | 20 000,00          | 20 000,00     | 11 059,24     | 55,30        | 55,30  |        |
| 4359 5162  | Služby elektronických komunikací            | 13 000,00          | 13 000,00     | 9 177,34      | 70,59        | 70,59  |        |
| 4359 5167  | Služby školení a vzdělávání                 | 20 000,00          | 20 000,00     | 6 385,00      | 31,93        | 31,93  |        |
| 4359 5169  | Nákup ostatních služeb                      | 150 000,00         | 639 000,00    | 448 421,27    | 298,95       | 70,18  |        |
| 4359 5171  | Opravy a udržování                          | 80 000,00          | 102 000,00    | 48 631,57     | 60,79        | 47,68  |        |
| 4359 5179  | Ostatní nákupy j.n.                         | 0,00               | 16 000,00     | 15 480,00     | *****        | 96,75  |        |
| 4359 5222  | Neinvestiční transfery spolkům              | 0,00               | 140 000,00    | 140 000,00    | *****        | 100,00 |        |
| 4359 5424  | Náhrady mezd v době nemoci                  | 60 000,00          | 140 000,00    | 127 134,00    | 211,89       | 90,81  |        |
| 4359 5499  | Ostatní neinvestiční transfery obyvatelstvu | 0,00               | 239 000,00    | 146 387,00    | *****        | 61,25  |        |
| 4359 6121  | Budovy, haly a stavby                       | 250 000,00         | 0,00          | 0,00          | 0,00         | *****  |        |
| * 4359 *** | Ostatní služby a činnosti v oblasti sociáln | 6 435 000,00       | 8 735 000,00  | 6 719 038,80  | 104,41       | 76,92  |        |
| 4371 5222  | Neinvestiční transfery spolkům              | 0,00               | 8 000,00      | 8 000,00      | *****        | 100,00 |        |
| * 4371 *** | Raná péče a soc.aktivizační sl.pro rodiny s | 0,00               | 8 000,00      | 8 000,00      | *****        | 100,00 |        |
| 4374 5011  | Platy zaměst. v pr.poměru vyjma zaměst. na  | 2 257 000,00       | 3 118 000,00  | 2 254 176,00  | 99,87        | 72,30  |        |
| 4374 5021  | Ostatní osobní výdaje                       | 0,00               | 59 000,00     | 64 890,00     | *****        | 109,98 |        |
| 4374 5031  | Povinné poj.na soc.zab.a přísp.na st.pol.za | 560 000,00         | 807 000,00    | 560 551,00    | 100,10       | 69,46  |        |
| 4374 5032  | Povinné poj.na veřejné zdravotní pojištění  | 204 000,00         | 367 000,00    | 203 430,00    | 99,72        | 55,43  |        |
| 4374 5131  | Potravinny                                  | 1 000,00           | 1 000,00      | 0,00          | 0,00         | 0,00   |        |
| 4374 5132  | Ochranné pomůcky                            | 8 000,00           | 17 000,00     | 14 707,82     | 183,85       | 86,52  |        |

\*\*\*\*\* UCRGBALA 29042020 14:10 \*\*\*\*\*

| OdPa Pol   | Text  | Schválený rozpočet | Rozpočet po změnách | Výsledek od počátku roku | Č/RS % | Č/RU % |
|------------|---|--------------------|---------------------|--------------------------|--------|--------|
| a          | b   | 1                  | 2                   | 3                        |        |        |
| 4374 5133  | Léky a zdravotnický materiál                | 2 000,00           | 2 000,00            | 838,00                   | 41,90  | 41,90  |
| 4374 5136  | Knihy, učební pomůcky a tisk                | 7 000,00           | 4 000,00            | 0,00                     | 0,00   | 0,00   |
| 4374 5137  | Drobný hmotný dlouhodobý majetek            | 45 000,00          | 44 000,00           | 36 065,10                | 80,14  | 81,97  |
| 4374 5139  | Nákup materiálu j.n.                        | 285 000,00         | 211 000,00          | 155 541,52               | 54,58  | 73,72  |
| 4374 5151  | Studená voda                                | 176 000,00         | 176 000,00          | 91 194,00                | 51,81  | 51,81  |
| 4374 5153  | Plyn  | 485 000,00         | 326 000,00          | 266 572,35               | 54,96  | 81,77  |
| 4374 5154  | Elektrická energie                          | 330 000,00         | 240 000,00          | 176 224,00               | 53,40  | 73,43  |
| 4374 5156  | Pohonné hmoty a maziva                      | 5 000,00           | 5 000,00            | 319,00                   | 6,38   | 6,38   |
| 4374 5162  | Služby elektronických komunikací            | 50 000,00          | 50 000,00           | 37 849,66                | 75,70  | 75,70  |
| 4374 5167  | Služby školení a vzdělávání                 | 35 000,00          | 35 000,00           | 12 590,00                | 35,97  | 35,97  |
| 4374 5169  | Nákup ostatních služeb                      | 875 000,00         | 924 000,00          | 779 311,72               | 89,06  | 84,34  |
| 4374 5171  | Opravy a udržování                          | 220 000,00         | 270 000,00          | 201 363,07               | 91,53  | 74,58  |
| 4374 5175  | Pohoštění                                   | 8 000,00           | 8 000,00            | 4 904,00                 | 61,30  | 61,30  |
| 4374 5179  | Ostatní nákupy j.n.                         | 0,00               | 25 000,00           | 25 000,00                | 100,00 | 100,00 |
| 4374 5194  | Věcné dary                                  | 6 000,00           | 11 000,00           | 6 023,00                 | 100,38 | 54,75  |
| 4374 5424  | Náhrady mezd v době nemoci                  | 20 000,00          | 30 000,00           | 22 071,00                | 110,36 | 73,57  |
| 4374 5499  | Ostatní neinvestiční transfery obyvatelstvu | 0,00               | 145 000,00          | 93 407,00                | 100,00 | 64,42  |
| 4374 5909  | Ostatní neinvestiční výdaje j.n.            | 0,00               | 3 000,00            | 2 069,00                 | 100,00 | 68,97  |
| * 4374 *** | Azyl.domy, nízkoprahová denní centra a noci | 5 579 000,00       | 6 876 000,00        | 5 009 097,24             | 89,78  | 72,85  |
| 4399 5011  | Platy zaměst. v pr.poměru výjma zaměst. na  | 0,00               | 2 047 000,00        | 2 046 223,00             | 100,00 | 99,96  |
| 4399 5031  | Povinné poj.na soc.zab.a přísp.na st.pol.za | 0,00               | 506 000,00          | 506 367,00               | 100,00 | 100,07 |
| 4399 5032  | Povinné poj.na veřejné zdravotní pojištění  | 0,00               | 183 000,00          | 183 480,00               | 100,00 | 100,26 |
| 4399 5038  | Povinné pojistné na úrazové pojištění       | 0,00               | 7 000,00            | 7 000,00                 | 100,00 | 100,00 |
| 4399 5167  | Služby školení a vzdělávání                 | 10 000,00          | 17 000,00           | 6 360,00                 | 63,60  | 37,41  |
| 4399 5424  | Náhrady mezd v době nemoci                  | 0,00               | 31 000,00           | 31 000,00                | 100,00 | 100,00 |
| * 4399 *** | Ostatní záležitosti soc.věcí a politiky zam | 10 000,00          | 2 791 000,00        | 2 780 430,00             | 100,00 | 99,62  |
| 5169 5169  | Nákup ostatních služeb                      | 0,00               | 0,00                | 550,74                   | 100,00 | 100,00 |
| * 5169 *** | Ostatní správa ve vojenské obraně           | 0,00               | 0,00                | 550,74                   | 100,00 | 100,00 |
| 5213 5139  | Nákup materiálu j.n.                        | 0,00               | 150 000,00          | 25 930,00                | 100,00 | 17,29  |
| 5213 5169  | Nákup ostatních služeb                      | 0,00               | 150 000,00          | 20 373,00                | 100,00 | 13,58  |
| 5213 5903  | Rezerva na krizová opatření                 | 400 000,00         | 100 000,00          | 0,00                     | 0,00   | 0,00   |
| * 5213 *** | Krizová opatření                            | 400 000,00         | 400 000,00          | 46 303,00                | 11,58  | 11,58  |
| 5512 5123  | Podlimitní technické zhodnocení             | 0,00               | 42 000,00           | 40 984,16                | 100,00 | 97,58  |
| 5512 5131  | Potravinny                                  | 0,00               | 1 000,00            | 873,60                   | 100,00 | 87,36  |
| 5512 5132  | Ochranné pomůcky                            | 0,00               | 12 000,00           | 130,00                   | 100,00 | 1,08   |
| 5512 5137  | Drobný hmotný dlouhodobý majetek            | 30 000,00          | 549 000,00          | 502 388,14               | 100,00 | 91,51  |
| 5512 5139  | Nákup materiálu j.n.                        | 100 000,00         | 82 000,00           | 67 992,17                | 67,99  | 82,92  |
| 5512 5151  | Studená voda                                | 56 000,00          | 39 000,00           | 35 636,00                | 63,64  | 91,37  |
| 5512 5153  | Plyn  | 500 000,00         | 599 000,00          | 598 773,09               | 119,75 | 99,96  |
| 5512 5154  | Elektrická energie                          | 120 000,00         | 210 000,00          | 191 768,54               | 159,81 | 91,32  |
| 5512 5156  | Pohonné hmoty a maziva                      | 8 000,00           | 8 000,00            | 7 851,00                 | 98,14  | 98,14  |

VÝKAZ FIN 2-12 M v Kč za období 12/2020 za vykazující jednotku  
 Omezení výběru dat : rozpočet schválený, rozpočet upravený, skutečnost

UCRGBALA 29042020 14:10

| OdPa Pol  | Text  | Schválený rozpočet |               | Rozpočet<br>po změnách | Výsledek od<br>počátku roku | Č/RS % | Č/RU % |
|-----------|---|--------------------|---------------|------------------------|-----------------------------|--------|--------|
|           |   | 1                  | 2             |                        |                             |        |        |
| a         | b   |                    |               |                        | 3                           |        |        |
| 5512 5162 | Služby elektronických komunikací                | 25 000,00          | 52 000,00     | 52 000,00              | 39 664,71                   | 158,66 | 76,28  |
| 5512 5163 | Služby peněžních ústavů                         | 86 000,00          | 66 000,00     | 66 000,00              | 41 961,00                   | 48,79  | 63,58  |
| 5512 5169 | Nákup ostatních služeb                          | 240 000,00         | 289 000,00    | 289 000,00             | 254 542,58                  | 106,06 | 88,08  |
| 5512 5171 | Opravy a udržování                              | 400 000,00         | 666 000,00    | 666 000,00             | 652 690,25                  | 163,17 | 98,00  |
| 5512 5172 | Programové vybavení                             | 3 000,00           | 0,00          | 0,00                   | 0,00                        | 0,00   | *****  |
| 5512 5194 | Věcné dary                                      | 50 000,00          | 0,00          | 0,00                   | 0,00                        | 0,00   | *****  |
| 5512 5222 | Neinvestiční transfery spolkům                  | 600 000,00         | 442 000,00    | 442 000,00             | 378 556,99                  | 63,09  | 85,65  |
| 5512 5492 | Dary obyvatelstvu                               | 0,00               | 200 000,00    | 200 000,00             | 192 670,00                  | *****  | 96,34  |
| 5512 6121 | Budovy, haly a stavby                           | 1 000 000,00       | 1 040 000,00  | 1 040 000,00           | 0,00                        | 0,00   | 0,00   |
| 5512 6322 | Investiční transfery spolkům                    | 0,00               | 330 000,00    | 330 000,00             | 330 000,00                  | *****  | 100,00 |
| * 5512    | **** Požární ochrana - dobrovolná část          | 3 218 000,00       | 4 627 000,00  | 4 627 000,00           | 3 336 482,23                | 103,68 | 72,11  |
| 6112 5019 | Ostatní platy                                   | 500 000,00         | 500 000,00    | 500 000,00             | 191 328,00                  | 38,27  | 38,27  |
| 6112 5021 | Ostatní osobní výdaje                           | 1 460 000,00       | 1 460 000,00  | 1 460 000,00           | 688 000,00                  | 47,12  | 47,12  |
| 6112 5023 | Odměny členů zastupitelstva obcí a krajů        | 10 539 000,00      | 9 839 000,00  | 9 839 000,00           | 232 999,00                  | 87,61  | 93,84  |
| 6112 5029 | Ostatní platby za provedenou práci jinde ne     | 80 000,00          | 80 000,00     | 80 000,00              | 22 650,00                   | 28,31  | 28,31  |
| 6112 5031 | Povinné poj.na soc.zab.a přísp.na st.pol.za     | 1 877 000,00       | 1 877 000,00  | 1 877 000,00           | 1 527 022,00                | 81,35  | 81,35  |
| 6112 5032 | Povinné poj.na veřejné zdravotní pojištění      | 1 117 000,00       | 1 117 000,00  | 1 117 000,00           | 927 607,00                  | 83,04  | 83,04  |
| 6112 5039 | Ostatní povinné pojistné placené zaměstnava     | 53 000,00          | 53 000,00     | 53 000,00              | 18 716,00                   | 35,31  | 35,31  |
| 6112 5139 | Nákup materiálu j.n.                            | 0,00               | 20 000,00     | 20 000,00              | 10 271,17                   | *****  | 51,36  |
| 6112 5162 | Služby elektronických komunikací                | 65 000,00          | 73 000,00     | 73 000,00              | 63 305,79                   | 97,39  | 86,72  |
| 6112 5167 | Služby školení a vzdělávání                     | 10 000,00          | 10 000,00     | 10 000,00              | 9 434,00                    | 94,34  | 94,34  |
| 6112 5169 | Nákup ostatních služeb                          | 605 000,00         | 150 000,00    | 150 000,00             | 111 076,00                  | 18,36  | 74,05  |
| 6112 5173 | Cestovné  | 40 000,00          | 110 000,00    | 110 000,00             | 68 051,02                   | 170,13 | 61,86  |
| 6112 5175 | Pohoštění                                       | 250 000,00         | 370 000,00    | 370 000,00             | 341 657,08                  | 136,66 | 92,34  |
| 6112 5176 | Účastnické poplatky na konference               | 50 000,00          | 20 000,00     | 20 000,00              | 19 680,70                   | 39,36  | 98,40  |
| 6112 5179 | Ostatní nákupy j.n.                             | 250 000,00         | 300 000,00    | 300 000,00             | 280 000,00                  | 112,00 | 93,33  |
| 6112 5194 | Věcné dary                                      | 200 000,00         | 165 000,00    | 165 000,00             | 166 304,60                  | 83,15  | 100,79 |
| 6112 5424 | Náhrady mezd v době nemoci                      | 28 000,00          | 28 000,00     | 28 000,00              | 7 800,00                    | 27,86  | 27,86  |
| 6112 5499 | Ostatní neinvestiční transfery obyvatelstvu     | 200 000,00         | 220 000,00    | 220 000,00             | 127 800,00                  | 63,90  | 58,09  |
| * 6112    | **** Zastupitelstva obcí                        | 17 324 000,00      | 16 392 000,00 | 16 392 000,00          | 13 813 702,36               | 79,74  | 84,27  |
| 6115 5011 | Platy zaměst. v pr.poměru vyjma zaměst. na      | 0,00               | 23 000,00     | 23 000,00              | 22 735,00                   | *****  | 98,85  |
| 6115 5019 | Ostatní platy                                   | 0,00               | 10 000,00     | 10 000,00              | 9 524,00                    | *****  | 95,24  |
| 6115 5021 | Ostatní osobní výdaje                           | 0,00               | 512 000,00    | 512 000,00             | 511 855,00                  | *****  | 99,97  |
| 6115 5031 | Povinné poj.na soc.zab.a přísp.na st.pol.za     | 0,00               | 19 000,00     | 19 000,00              | 18 963,00                   | *****  | 99,81  |
| 6115 5032 | Povinné poj.na veřejné zdravotní pojištění      | 0,00               | 7 000,00      | 7 000,00               | 6 441,00                    | *****  | 92,01  |
| 6115 5039 | Ostatní povinné pojistné placené zaměstnava     | 0,00               | 3 000,00      | 3 000,00               | 1 531,00                    | *****  | 51,03  |
| 6115 5133 | Léky a zdravotnický materiál                    | 0,00               | 0,00          | 0,00                   | 8 502,00                    | *****  | *****  |
| 6115 5139 | Nákup materiálu j.n.                            | 0,00               | 30 000,00     | 30 000,00              | 21 497,38                   | *****  | 71,66  |
| 6115 5161 | Poštovní služby                                 | 0,00               | 134 000,00    | 134 000,00             | 127 050,00                  | *****  | 94,81  |
| 6115 5164 | Nájemné   | 0,00               | 86 000,00     | 86 000,00              | 85 183,65                   | *****  | 99,05  |
| 6115 5169 | Nákup ostatních služeb                          | 0,00               | 32 000,00     | 32 000,00              | 30 798,00                   | *****  | 96,24  |
| * 6115    | **** Volby do zastupitelstev územních samospráv | 0,00               | 856 000,00    | 856 000,00             | 844 080,03                  | *****  | 98,61  |
| 6171 5011 | Platy zaměst. v pr.poměru vyjma zaměst. na      | 69 484 000,00      | 64 425 000,00 | 64 425 000,00          | 61 936 482,01               | 89,14  | 96,14  |



VÝKAZ FN 2-12 M v Kč za období 12/2020 za výkazující jednotku  
 Omezení výběru dat : rozpočet schválený, rozpočet upravený, skutečnost

UCRBAIA 29042020 14:10

| OdPa Pol  | Text   | Schválený rozpočet |                | Rozpočet po změnách | Výsledek od počátku roku | Č/RS % | Č/RU % |
|-----------|--|--------------------|----------------|---------------------|--------------------------|--------|--------|
|           |  | 1                  | 2              |                     |                          |        |        |
| a         | b  |                    |                |                     | 3                        |        |        |
| 6171 5021 | Ostatní osobní výdaje                            | 1 000 000,00       | 1 000 000,00   | 0,00                | 904 066,00               | 90,41  | 90,41  |
| 6171 5024 | Odstupné   | 0,00               | 0,00           |                     | 356 393,00               | *****  | 90,23  |
| 6171 5031 | Povinné poj.na soc.zab.a přísp.na st.pol.za      | 19 093 000,00      | 18 023 000,00  |                     | 16 644 611,00            | 87,18  | 92,35  |
| 6171 5032 | Povinné poj.na veřejné zdravotní pojištění       | 6 929 000,00       | 6 544 000,00   |                     | 6 040 728,00             | 87,18  | 92,31  |
| 6171 5038 | Povinné pojištění na úrazové pojištění           | 400 000,00         | 400 000,00     |                     | 390 512,00               | 97,63  | 97,63  |
| 6171 5123 | Podlimitní technické zhodnocení                  | 0,00               | 58 000,00      |                     | 17 835,52                | *****  | 30,75  |
| 6171 5131 | Potravinny                                       | 10 000,00          | 10 000,00      |                     | 0,00                     | 0,00   | 0,00   |
| 6171 5132 | Ochranné pomůcky                                 | 80 000,00          | 80 000,00      |                     | 32 428,04                | 40,54  | 40,54  |
| 6171 5133 | Léky a zdravotnický materiál                     | 5 000,00           | 5 000,00       |                     | 2 071,00                 | 41,42  | 41,42  |
| 6171 5136 | Knihy, učební pomůcky a tisk                     | 200 000,00         | 146 000,00     |                     | 116 621,00               | 58,31  | 79,88  |
| 6171 5137 | Drobný hmotný dlouhodobý majetek                 | 2 650 000,00       | 2 714 000,00   |                     | 2 328 267,82             | 87,86  | 85,79  |
| 6171 5139 | Nákup materiálu j.n.                             | 3 130 000,00       | 2 624 000,00   |                     | 2 476 188,65             | 79,11  | 94,37  |
| 6171 5151 | Studená voda                                     | 165 000,00         | 129 000,00     |                     | 72 978,54                | 44,23  | 56,57  |
| 6171 5153 | Plyn   | 1 220 000,00       | 1 220 000,00   |                     | 809 358,49               | 66,34  | 66,34  |
| 6171 5154 | Elektrická energie                               | 875 000,00         | 890 000,00     |                     | 744 868,87               | 85,13  | 83,69  |
| 6171 5156 | Pohonné hmoty a maziiva                          | 200 000,00         | 200 000,00     |                     | 143 260,67               | 71,63  | 71,63  |
| 6171 5161 | Poštovní služby                                  | 662 000,00         | 675 000,00     |                     | 659 612,40               | 99,64  | 97,72  |
| 6171 5162 | Služby elektronických komunikací                 | 480 000,00         | 997 000,00     |                     | 817 414,07               | 170,29 | 81,99  |
| 6171 5163 | Služby peněžních ústavů                          | 1 390 000,00       | 1 440 000,00   |                     | 1 112 654,98             | 80,05  | 77,27  |
| 6171 5164 | Nájemné  | 100 000,00         | 50 000,00      |                     | 32 957,00                | 32,96  | 65,91  |
| 6171 5166 | Konzultační, poradenské a právní služby          | 330 000,00         | 230 000,00     |                     | 0,00                     | 0,00   | 0,00   |
| 6171 5167 | Služby školení a vzdělávání                      | 1 010 000,00       | 993 000,00     |                     | 685 312,60               | 67,85  | 69,01  |
| 6171 5168 | Zpracování dat a služby souv. s inf. a kom.      | 350 000,00         | 542 000,00     |                     | 526 657,36               | 150,47 | 97,17  |
| 6171 5169 | Nákup ostatních služeb                           | 7 890 000,00       | 7 088 000,00   |                     | 5 457 195,40             | 69,17  | 76,99  |
| 6171 5171 | Opravy a udržování                               | 3 000 000,00       | 2 745 000,00   |                     | 2 606 699,32             | 86,89  | 94,96  |
| 6171 5172 | Programové vybavení                              | 50 000,00          | 326 000,00     |                     | 320 710,50               | 641,42 | 98,38  |
| 6171 5173 | Cestovné   | 170 000,00         | 170 000,00     |                     | 89 312,00                | 52,54  | 52,54  |
| 6171 5175 | Pohoštění  | 10 000,00          | 10 000,00      |                     | 1 619,35                 | 16,19  | 16,19  |
| 6171 5176 | Účastnické poplatky na konferenze                | 5 000,00           | 5 000,00       |                     | 0,00                     | 0,00   | 0,00   |
| 6171 5178 | Nájemné za nájem s právem koupě                  | 150 000,00         | 0,00           |                     | 0,00                     | 0,00   | *****  |
| 6171 5179 | Ostatní nákupy j.n.                              | 1 400 000,00       | 1 700 000,00   |                     | 1 651 358,00             | 117,95 | 97,14  |
| 6171 5192 | Poskytnuté náhrady                               | 152 000,00         | 176 000,00     |                     | 32 107,00                | 21,12  | 18,24  |
| 6171 5194 | Věcné dary                                       | 110 000,00         | 124 000,00     |                     | 119 528,90               | 108,66 | 96,39  |
| 6171 5361 | Nákup kolků                                      | 55 000,00          | 55 000,00      |                     | 9 000,00                 | 16,36  | 16,36  |
| 6171 5362 | Platby daní a poplatků státnímu rozpočtu         | 10 000,00          | 10 000,00      |                     | 5 467,83                 | 54,68  | 54,68  |
| 6171 5424 | Náhrady mezd v době nemoci                       | 335 000,00         | 685 000,00     |                     | 635 418,00               | 189,68 | 92,76  |
| 6171 5499 | Ostatní neinvestiční transfery obyvatelstvu      | 1 632 000,00       | 3 427 000,00   |                     | 2 782 303,00             | 170,48 | 81,19  |
| 6171 5909 | Ostatní neinvestiční výdaje j.n.                 | 0,00               | 0,00           |                     | 5,00                     | *****  | *****  |
| 6171 6111 | Programové vybavení                              | 0,00               | 352 000,00     |                     | 351 989,00               | *****  | 100,00 |
| 6171 6121 | Budovy, haly a stavby                            | 0,00               | 340 000,00     |                     | 330 438,00               | *****  | 97,19  |
| 6171 6122 | Stroje, přístroje a zařízení                     | 500 000,00         | 631 000,00     |                     | 628 707,28               | 125,74 | 99,64  |
| 6171 6130 | Pozemky  | 2 300 000,00       | 9 640 000,00   |                     | 8 379 680,00             | 364,33 | 86,93  |
| * 6171    | **** Činnost místní správy                       | 127 532 000,00     | 131 274 000,00 |                     | 120 252 817,60           | 94,29  | 91,60  |
| 6310      | 5163 Služby peněžních ústavů                     | 15 000,00          | 15 000,00      |                     | 8 205,00                 | 54,70  | 54,70  |
| * 6310    | **** Obecné příjmy a výdaje z finančních operací | 15 000,00          | 15 000,00      |                     | 8 205,00                 | 54,70  | 54,70  |

VÝKAZ FIN 2-12 M v Kč za období 12/2020 za vykazující jednotku  
 Omezení výběru dat : rozpočet schválený, rozpočet upravený, skutečnost

UCRGAJA 29042020 14:10

| OdPa   | Pol  | Text  | Schválený rozpočet |               | Rozpočet       | Výsledek od  | Č/RS % | Č/RU % |
|--------|------|---|--------------------|---------------|----------------|--------------|--------|--------|
| a      | b    |   | 1                  | 2             | po změnách     | počátku roku |        |        |
| 6330   | 5342 | Zákl. příděl FKSP a sociálnímu fondu obcí a | 5 087 000,00       | 8 787 000,00  | 5 186 714,00   | 101,96       | 59,03  |        |
| 6330   | 5345 | Převody vlastním rozpočtovým účtům          | 0,00               | 0,00          | 440 091 000,00 | *****        | *****  |        |
| 6330   | 5347 | Neinv.přev. mezi stat. městy a jejich měst. | 0,00               | 318 000,00    | 318 144,28     | *****        | 100,05 |        |
| 6330   | 5348 | Převody do vlastní pokladny                 | 0,00               | 0,00          | 3 603 935,00   | *****        | *****  |        |
| 6330   | 6363 | Inv.př.mezi stat.městy a jejich měst.obvody | 0,00               | 2 762 000,00  | 2 761 548,00   | *****        | 99,98  |        |
| * 6330 | **** | Převody vlastním fondům v rozpočtech územní | 5 087 000,00       | 11 867 000,00 | 451 961 341,28 | *****        | *****  |        |
| 6399   | 5362 | Platby daní a poplatků státnímu rozpočtu    | 1 500 000,00       | 1 500 000,00  | 1 092 604,00   | 72,84        | 72,84  |        |
| * 6399 | **** | Ostatní finanční operace                    | 1 500 000,00       | 1 500 000,00  | 1 092 604,00   | 72,84        | 72,84  |        |
| 6402   | 5366 | Výdaje finan. vypoř. min. let mezi krajem a | 0,00               | 0,00          | 942 737,46     | *****        | *****  |        |
| * 6402 | **** | Finanční vypořádání minulých let            | 0,00               | 0,00          | 942 737,46     | *****        | *****  |        |
| 6409   | 5901 | Nespecifikované rezervy                     | 6 661 000,00       | 2 885 000,00  | 0,00           | 0,00         | 0,00   |        |
| 6409   | 5909 | Ostatní neinvestiční výdaje j.n.            | 150 000,00         | 150 000,00    | 23 395,78      | 15,60        | 15,60  |        |
| * 6409 | **** | Ostatní činnosti j.n.                       | 6 811 000,00       | 3 035 000,00  | 23 395,78      | 0,34         | 0,77   |        |

Celkem: 375 524 000,00 472 692 000,00 853 372 245,28 227,25 180,53

VÝKAZ FIN 2-12 M v Kč za období 12/2020 za vykazující jednotku  
 Omezení výběru dat : rozpočet schválený, rozpočet upravený, skutečnost

UCRBAJIA 29042020 14:10

III. FINANCOVÁNÍ - třída 8

| N á z e v   | Číslo položky /řádku/ | Schválený rozpočet | Rozpočet po změnách | Výsledek od počátku roku | Č/RS % | Č/RU % |
|---|-----------------------|--------------------|---------------------|--------------------------|--------|--------|
| text  | 1                     | 2                  | 3                   |                          |        |        |
| <b>Krátkodobé financování z tuzemska</b>  |                       |                    |                     |                          |        |        |
| Krátkodobé vydané dluhopisy   | (+) 8111              | 0,00               | 0,00                | 0,00                     | *****  | *****  |
| Uhrazené splátky krátkod.vydaných dluhopisů   | (-) 8112              | 0,00               | 0,00                | 0,00                     | *****  | *****  |
| Krátkodobé přijaté půjčené prostředky   | (+) 8113              | 0,00               | 0,00                | 0,00                     | *****  | *****  |
| Uhrazené splátky krátkodobých přij.půj.prostř.(-) 8114  | (-) 8114              | 0,00               | 0,00                | 0,00                     | *****  | *****  |
| Změna stavu krátkodobých prostředků na bankovních účtech kromě účtů stát. fin. aktiv, které tvoří kap. OSFA(+/-) 8115   | 60 000 000,00         | 123 908 000,00     | 55 370 554,22       | 92,28                    | 44,69  |        |
| Aktivní krátk.operace řízení likvidity-příjmy (+) 8117  | (+) 8117              | 0,00               | 0,00                | 0,00                     | *****  | *****  |
| Aktivní krátk.operace řízení likvidity-výdaje (-) 8118  | (-) 8118              | 0,00               | 0,00                | 0,00                     | *****  | *****  |
| <b>Dlouhodobé financování z tuzemska</b>  |                       |                    |                     |                          |        |        |
| Dlouhodobé vydané dluhopisy   | (+) 8121              | 0,00               | 0,00                | 0,00                     | *****  | *****  |
| Uhrazené splátky dlouh.vydaných dluhopisů   | (-) 8122              | 0,00               | 0,00                | 0,00                     | *****  | *****  |
| Dlouhodobé přijaté půjčené prostředky   | (+) 8123              | 0,00               | 0,00                | 0,00                     | *****  | *****  |
| Uhrazené splátky dlouhodobých přij.půj.prostř.(-) 8124  | (-) 8124              | 0,00               | 0,00                | 0,00                     | *****  | *****  |
| Změna stavu dlouh.prostředků na bank.účtech (+/-) 8125  | (+/-) 8125            | 0,00               | 0,00                | 0,00                     | *****  | *****  |
| Aktivní dlouh.operace řízení likvidity-příjmy (+) 8127  | (+) 8127              | 0,00               | 0,00                | 0,00                     | *****  | *****  |
| Aktivní dlouh.operace řízení likvidity-výdaje (-) 8128  | (-) 8128              | 0,00               | 0,00                | 0,00                     | *****  | *****  |
| <b>Krátkodobé financování ze zahraničí</b>  |                       |                    |                     |                          |        |        |
| Krátkodobé vydané dluhopisy   | (+) 8211              | 0,00               | 0,00                | 0,00                     | *****  | *****  |
| Uhrazené splátky krátk.vydaných dluhopisů   | (-) 8212              | 0,00               | 0,00                | 0,00                     | *****  | *****  |
| Krátkodobé přijaté půjčené prostředky   | (+) 8213              | 0,00               | 0,00                | 0,00                     | *****  | *****  |
| Uhrazené splátky krátkodobých přij.půj.prostř.(-) 8214  | (-) 8214              | 0,00               | 0,00                | 0,00                     | *****  | *****  |
| Změna stavu bankovních účtů krátkodobých prostředků ze zahraničí jiných než ze zahraničí, dlouhodobých úvěrů (+/-) 8215 | (+/-) 8215            | 0,00               | 0,00                | 0,00                     | *****  | *****  |
| Aktivní krátk.operace řízení likvidity-příjmy (+) 8217  | (+) 8217              | 0,00               | 0,00                | 0,00                     | *****  | *****  |
| Aktivní krátk.operace řízení likvidity-výdaje (-) 8218  | (-) 8218              | 0,00               | 0,00                | 0,00                     | *****  | *****  |
| <b>Dlouhodobé financování ze zahraničí</b>  |                       |                    |                     |                          |        |        |
| Dlouhodobé vydané dluhopisy   | (+) 8221              | 0,00               | 0,00                | 0,00                     | *****  | *****  |
| Uhrazené splátky dlouh. vydaných dluhopisů  | (-) 8222              | 0,00               | 0,00                | 0,00                     | *****  | *****  |
| Dlouhodobé přijaté půjčené prostředky   | (+) 8223              | 0,00               | 0,00                | 0,00                     | *****  | *****  |
| Uhrazené splátky dlouhodobých přij.půj.prostř.(-) 8224  | (-) 8224              | 0,00               | 0,00                | 0,00                     | *****  | *****  |
| Změna stavu dlouh.prostředků na bank.účtech (+/-) 8225  | (+/-) 8225            | 0,00               | 0,00                | 0,00                     | *****  | *****  |
| Aktivní dlouh.operace řízení likvidity-příjmy (+) 8227  | (+) 8227              | 0,00               | 0,00                | 0,00                     | *****  | *****  |
| Aktivní dlouh.operace řízení likvidity-výdaje (-) 8228  | (-) 8228              | 0,00               | 0,00                | 0,00                     | *****  | *****  |
| <b>Opravné položky k peněžním operacím</b>  |                       |                    |                     |                          |        |        |
| Operace z peněžních účtů organizace nemající charakter příjmů a výdajů vládního sektoru (+/-) 8901                      | (+/-) 8901            | 0,00               | 0,00                | -331 848,60              | *****  | *****  |
| Nereal.kurz.rozdíly pohyb.na deviz. účtech (+/-) 8902   | (+/-) 8902            | 0,00               | 0,00                | 0,00                     | *****  | *****  |
| Nepřevedené částky vyrovnávající schodek (+/-) 8905   | (+/-) 8905            | 0,00               | 0,00                | 0,00                     | *****  | *****  |

(ginis O) \*\*\*\*\* Strana: 19  
\*\*\*\*\* GINIS Standard - U C R \* \* \*  
IČO: 00845451 Statutární město Ostrava  
UCS: 84545103 Mob Slezská Ostrava  
VÝKAZ FIN 2-12 M v Kč za období 12/2020 za vykazující jednotku  
Omezení výběru dat : rozpočet schválený, rozpočet upravený, skutečnost  
\*\*\*\*\* UCRGBAIA 29042020 14:10  
\*\*\*\*\*

FINANCOVÁNÍ (součet za třídu 8) 8000 60 000 000,00 123 908 000,00 55 038 705,62 91,73 44,42



| N Á Z E V  | Číslo řádku | Schválený rozpočet    | Rozpočet po změnách   | Výsledek od počátku roku | Č/RS %        | Č/RU %        |
|--|-------------|-----------------------|-----------------------|--------------------------|---------------|---------------|
| text   | I           | 41                    | 42                    | 43                       |               |               |
| <b>IV. RERAPITULACE PŘÍJMŮ, VÝDAJŮ, FINANCOVÁNÍ A JEJICH KONSOLIDACE</b>                 |             |                       |                       |                          |               |               |
| TŘÍDA 1 - DANAŮVÉ PŘÍJMY   | 4010        | 55 050 000,00         | 55 050 000,00         | 54 307 449,47            | 98,65         | 98,65         |
| TŘÍDA 2 - NEDAŇOVÉ PŘÍJMY  | 4020        | 74 567 000,00         | 77 019 000,00         | 87 119 371,94            | 116,83        | 113,11        |
| TŘÍDA 3 - KAPITÁLOVÉ PŘÍJMY  | 4030        | 5 000 000,00          | 5 500 000,00          | 6 147 187,66             | 122,94        | 111,77        |
| TŘÍDA 4 - PŘIJATÉ TRANSFERY  | 4040        | 180 907 000,00        | 211 215 000,00        | 650 759 530,59           | 359,72        | 308,10        |
| <b>PŘÍJMY CELKEM</b>   | <b>4050</b> | <b>315 524 000,00</b> | <b>348 784 000,00</b> | <b>798 333 539,66</b>    | <b>253,02</b> | <b>228,89</b> |
| <b>KONSOLIDACE PŘÍJMŮ</b>  |             |                       |                       |                          |               |               |
| v tom položky:   |             |                       |                       |                          |               |               |
| 2223 - Příjmy z finančního vypořádání minulých let mezi krajem a obcemi                  | 4061        | 0,00                  | 0,00                  | 0,00                     | *****         | *****         |
| 2226 - Příjmy z finančního vypořádání minulých let mezi obcemi                           | 4062        | 0,00                  | 0,00                  | 0,00                     | *****         | *****         |
| 2227 - Příjmy z finančního vypořádání minulých let mezi reg. radou a kraji, obcemi a DSO | 4063        | 0,00                  | 0,00                  | 0,00                     | *****         | *****         |
| 2441 - Splátky půjčených prostředků od obcí  | 4070        | 0,00                  | 0,00                  | 0,00                     | *****         | *****         |
| 2442 - Splátky půjčených prostředků od krajů   | 4080        | 0,00                  | 0,00                  | 0,00                     | *****         | *****         |
| 2443 - Splátky půjčených prostředků od region.rad  | 4081        | 0,00                  | 0,00                  | 0,00                     | *****         | *****         |
| 2449 - Ostatní splátky půjčených prostředků od veřejných rozpočtů územní úrovně          | 4090        | 0,00                  | 0,00                  | 0,00                     | *****         | *****         |
| 4121 - Neinvestiční přijaté transfery od obcí  | 4100        | 0,00                  | 0,00                  | 0,00                     | *****         | *****         |
| 4122 - Neinvestiční přijaté transfery od krajů   | 4110        | 0,00                  | 5 001 000,00          | 4 760 143,87             | *****         | 95,18         |
| 4123 - Neinvestiční přijaté transfery od reg. rad  | 4111        | 0,00                  | 0,00                  | 0,00                     | *****         | *****         |
| 4129 - Ostatní neinvestiční přijaté transfery od rozpočtů územní úrovně                  | 4120        | 0,00                  | 0,00                  | 0,00                     | *****         | *****         |
| *4133 - Převody z vlastních rezervních fondů   | 4130        | 0,00                  | 0,00                  | 0,00                     | *****         | *****         |
| *4134 - Převody z rozpočtových účtů  | 4140        | 0,00                  | 0,00                  | 439 243 649,00           | *****         | *****         |
| *4137 - Neinv.převody mezi stat.městy(hl.m.Prahou)                                       | 4145        | 161 711 000,00        | 123 612 000,00        | 123 596 539,30           | 76,43         | 99,99         |
| a jejich městskými obvodů nebo částmi - příjmy   |             |                       |                       |                          |               |               |
| *4138 - Převody z vlastní pokladny   | 4146        | 0,00                  | 0,00                  | 2 196 081,00             | *****         | *****         |
| *4139 - Ostatní převody z vlastních fondů  | 4150        | 5 087 000,00          | 8 787 000,00          | 7 441 919,00             | 146,29        | 84,69         |
| 4221 - Investiční přijaté transfery od obcí  | 4170        | 0,00                  | 0,00                  | 0,00                     | *****         | *****         |
| 4222 - Investiční přijaté transfery od krajů   | 4180        | 0,00                  | 0,00                  | 0,00                     | *****         | *****         |
| 4223 - Investiční přijaté transfery od region.rad  | 4181        | 0,00                  | 0,00                  | 0,00                     | *****         | *****         |
| *4251 - Inv.převody mezi stat.městy(hl.m.Prahou)   | 4182        | 0,00                  | 32 524 000,00         | 32 235 482,06            | *****         | 99,11         |
| a jejich městskými obvodů nebo částmi - příjmy   |             |                       |                       |                          |               |               |
| 4229 - Ostatní investiční přijaté transfery od rozpočtů územní úrovně                    | 4190        | 0,00                  | 0,00                  | 0,00                     | *****         | *****         |
| ZJ 024 - Transfery přijaté z území jiného okresu   | 4191        | 0,00                  | 0,00                  | 0,00                     | *****         | *****         |
| ZJ 025 - Splátky půjčených prostředků přijatých z území jiného okresu                    | 4192        | 0,00                  | 0,00                  | 0,00                     | *****         | *****         |
| ZJ 028 - Transfery přijaté z území jiného kraje  | 4193        | 0,00                  | 0,00                  | 0,00                     | *****         | *****         |
| ZJ 029 - Splátky půjčených prostředků přijatých z území jiného kraje                     | 4194        | 0,00                  | 0,00                  | 0,00                     | *****         | *****         |

VÝKAZ FIN 2-12 M v Kč za období 12/2020 za vykazující jednotku  
 Omezení výběru dat : rozpočet schválený, rozpočet upravený, skutečnost

UCRGBALA 29042020 14:10

|  |      |                |                |                |        |        |
|--|------|----------------|----------------|----------------|--------|--------|
| PRÍJMY CELKEM PO KONSOLIDACI   | 4200 | 148 726 000,00 | 183 861 000,00 | 193 619 869,30 | 130,19 | 105,31 |
| TRÍDA 5 - BĚŽNÉ VÝDAJE   | 4210 | 327 954 000,00 | 375 297 000,00 | 777 646 198,21 | 237,12 | 207,21 |
| TRÍDA 6 - KAPITÁLOVÉ VÝDAJE  | 4220 | 47 570 000,00  | 97 395 000,00  | 75 726 047,07  | 159,19 | 77,75  |
| VÝDAJE CELKEM  | 4240 | 375 524 000,00 | 472 692 000,00 | 853 372 245,28 | 227,25 | 180,53 |
| KONSOLIDACE VÝDAJŮ   | 4250 | 5 087 000,00   | 11 867 000,00  | 451 961 341,28 | *****  | *****  |
| v tom položky:   |      |                |                |                |        |        |
| 5321 - Neinvestiční transfery obcím  | 4260 | 0,00           | 0,00           | 0,00           | *****  | *****  |
| 5323 - Neinvestiční transfery krajům   | 4270 | 0,00           | 0,00           | 0,00           | *****  | *****  |
| 5325 - Neinvestiční transfery regionálním radám  | 4271 | 0,00           | 0,00           | 0,00           | *****  | *****  |
| 5329 - Ostatní neinvestiční transfery veřejným rozpočtům územní úrovně                           | 4280 | 0,00           | 0,00           | 0,00           | *****  | *****  |
| *5342 - Převody FKSP a sociál.fondu obcí a krajů   | 4281 | 5 087 000,00   | 8 787 000,00   | 5 186 714,00   | 101,96 | 59,03  |
| *5344 - Převody vlastním rezervním fondům úz.rozp.   | 4290 | 0,00           | 0,00           | 0,00           | *****  | *****  |
| *5345 - Převody vlastním rozpočtovým účtům   | 4300 | 0,00           | 0,00           | 440 091 000,00 | *****  | *****  |
| *5347 - Neinv.převody mezi stat.městy (hl.m.Prahou)  | 4305 | 0,00           | 318 000,00     | 318 144,28     | *****  | 100,05 |
| a jejich městskými obvody nebo částmi - výdaje   |      |                |                |                |        |        |
| *5348 - Převody do vlastní pokladny  | 4306 | 0,00           | 0,00           | 3 603 935,00   | *****  | *****  |
| *5349 - Ostatní převody vlastním fondům  | 4310 | 0,00           | 0,00           | 0,00           | *****  | *****  |
| 5366 - Výdaje z finančního vypořádání minulých let mezi krajem a obcemi                          | 4321 | 0,00           | 0,00           | 942 737,46     | *****  | *****  |
| 5367 - Výdaje z finančního vypořádání minulých let mezi obcemi                                   | 4322 | 0,00           | 0,00           | 0,00           | *****  | *****  |
| 5368 - Výdaje z finančního vypořádání minulých let mezi reg.radou a kraji, obcemi a DSO          | 4323 | 0,00           | 0,00           | 0,00           | *****  | *****  |
| 5641 - Neinvestiční půjčené prostředky obcím   | 4330 | 0,00           | 0,00           | 0,00           | *****  | *****  |
| 5642 - Neinvestiční půjčené prostředky krajům  | 4340 | 0,00           | 0,00           | 0,00           | *****  | *****  |
| 5643 - Neinvestiční půjčené prostředky reg.radám   | 4341 | 0,00           | 0,00           | 0,00           | *****  | *****  |
| 5649 - Ostatní neinvestiční půjčené prostředky veřejným rozpočtům územní úrovně                  | 4350 | 0,00           | 0,00           | 0,00           | *****  | *****  |
| 6341 - Investiční transfery obcím  | 4360 | 0,00           | 0,00           | 0,00           | *****  | *****  |
| 6342 - Investiční transfery krajům   | 4370 | 0,00           | 0,00           | 0,00           | *****  | *****  |
| 6345 - Investiční transfery regionálním radám  | 4371 | 0,00           | 0,00           | 0,00           | *****  | *****  |
| 6349 - Ostatní investiční transfery veřejným rozpočtům územní úrovně                             | 4380 | 0,00           | 0,00           | 0,00           | *****  | *****  |
| *6363 - Inv.převody mezi stat.městy (hl.m.Prahou) a jejich městskými obvody nebo částmi - výdaje | 4381 | 0,00           | 2 762 000,00   | 2 761 548,00   | *****  | 99,98  |
| 6441 - Investiční půjčené prostředky obcím   | 4400 | 0,00           | 0,00           | 0,00           | *****  | *****  |
| 6442 - Investiční půjčené prostředky krajům  | 4410 | 0,00           | 0,00           | 0,00           | *****  | *****  |
| 6443 - Investiční půjčené prostředky reg. radám  | 4411 | 0,00           | 0,00           | 0,00           | *****  | *****  |
| 6449 - Ostatní investiční půjčené prostředky veřejným rozpočtům územní úrovně                    | 4420 | 0,00           | 0,00           | 0,00           | *****  | *****  |
| ZJ 026 - Transfery poskytnuté na území jin. okr.   | 4421 | 0,00           | 0,00           | 0,00           | *****  | *****  |
| ZJ 027 - Půjčené prostředky poskytnuté na území jiného okresu                                    | 4422 | 0,00           | 0,00           | 0,00           | *****  | *****  |
| ZJ 035 - Transfery poskytnuté na území jin. kraje  | 4423 | 0,00           | 0,00           | 0,00           | *****  | *****  |
| ZJ 036 - Půjčené prostředky poskytnuté   | 4424 | 0,00           | 0,00           | 0,00           | *****  | *****  |

VÝKAZ FIN 2-12 M v Kč za období 12/2020 za vykazující jednotku  
 Omezení výběru dat : rozpočet schválený, rozpočet upravený, skutečnost

UCRGBALA 29042020 14:10

|                                      |      |                 |                 |                 |        |       |
|--------------------------------------|------|-----------------|-----------------|-----------------|--------|-------|
| na území jiného kraje                |      |                 |                 |                 |        |       |
| VÝDAJE CELKEM PO KONSOLIDACI         | 4430 | 370 437 000,00  | 460 825 000,00  | 401 410 904,00  | 108,36 | 87,11 |
| SALDO PŘÍJMŮ A VÝDAJŮ PO KONSOLIDACI | 4440 | -221 711 000,00 | -276 964 000,00 | -207 791 034,70 | 93,72  | 75,02 |
| TŘÍDA 8 - FINANCOVÁNÍ                | 4450 | 60 000 000,00   | 123 908 000,00  | 55 038 705,62   | 91,73  | 44,42 |
| KONSOLIDACE FINANCOVÁNÍ              | 4460 | 0,00            | 0,00            | 0,00            | *****  | ***** |
| FINANCOVÁNÍ CELKEM PO KONSOLIDACI    | 4470 | 60 000 000,00   | 123 908 000,00  | 55 038 705,62   | 91,73  | 44,42 |

!!! Poznámka: "\*" - položky takto označené vstupují v této variantě výkazu do konsolidace !!!

VÝKAZ FIN 2-12 M v Kč za období 12/2020 za vykazující jednotku  
 Omezení výběru dat : rozpočet schválený, rozpočet upravený, skutečnost

\*\*\*\*\* UCRGBALA 29042020 14:10 \*\*\*\*\*  
 VI. STAVY A ZMĚNY STAVŮ NA BANKOVNÍCH ÚČTECH A V POKLADNĚ

| Název text              | Číslo řádku I | Počáteční stav k 1.1. 61 | Stav ke konci vykazovaného období 62 | Změna stavu 63 |
|-------------------------|---------------|--------------------------|--------------------------------------|----------------|
| Základní běžný účet ÚSC | 6010          | 120 307 997,18           | 67 112 012,73                        | 53 195 984,45  |
| Běžné účty fondů ÚSC    | 6020          | 18 089 034,20            | 15 914 464,43                        | 2 174 569,77   |
| Běžné účty celkem       | 6030          | 138 397 031,38           | 83 026 477,16                        | 55 370 554,22  |
| Pokladna                | 6040          | 0,00                     | 0,00                                 | 0,00           |

VII. VYBRANÉ ZÁZNAMOVÉ JEDNOTKY

| N á z e v text   | Číslo řádku I | Schválený rozpočet | Rozpočet po změnách 72 | Výsledek od počátku roku 73 | Č/RS % | Č/RU % |
|--|---------------|--------------------|------------------------|-----------------------------|--------|--------|
| ZJ 024 - Transfery přijaté z území jiného okresu                           | 7090          | 0,00               | 0,00                   | 0,00                        | *****  | *****  |
| v tom položky:   |               |                    |                        |                             |        |        |
| 2226 - Příj. z fin. vypořádání min.let mezi obcemi                         | 7092          | 0,00               | 0,00                   | 0,00                        | *****  | *****  |
| 4121 - Neinvestiční přijaté transfery od obcí                              | 7100          | 0,00               | 0,00                   | 0,00                        | *****  | *****  |
| 4129 - Ost.neinv.přij.transfery od rozp.úz.úrovně                          | 7110          | 0,00               | 0,00                   | 0,00                        | *****  | *****  |
| 4221 - Investiční přijaté transfery od obcí                                | 7120          | 0,00               | 0,00                   | 0,00                        | *****  | *****  |
| 4229 - Ost.inv.přij.transfery od rozp. úz.úrovně                           | 7130          | 0,00               | 0,00                   | 0,00                        | *****  | *****  |
| ZJ 025 - Splátky půjč.prostř.přij.z území j.okresu                         | 7140          | 0,00               | 0,00                   | 0,00                        | *****  | *****  |
| v tom položky:   |               |                    |                        |                             |        |        |
| 2441 - Splátky půjčených prostředků od obcí                                | 7150          | 0,00               | 0,00                   | 0,00                        | *****  | *****  |
| 2449 - Ost.splátky půj.prostř.od veř.roz.úz.úrovně                         | 7160          | 0,00               | 0,00                   | 0,00                        | *****  | *****  |
| ZJ 026 - Transfery poskytnuté na území jiného okr.                         | 7170          | 0,00               | 0,00                   | 0,00                        | *****  | *****  |
| v tom položky:   |               |                    |                        |                             |        |        |
| 5321 - Neinvestiční transfery obcím  | 7180          | 0,00               | 0,00                   | 0,00                        | *****  | *****  |
| 5329 - Ostatní neinv.transfery veř.rozp.úz.úrovně                          | 7190          | 0,00               | 0,00                   | 0,00                        | *****  | *****  |
| 5367 - Výdaje z fin.vypořádání min.let mezi obcemi                         | 7192          | 0,00               | 0,00                   | 0,00                        | *****  | *****  |
| 6341 - Investiční transfery obcím  | 7200          | 0,00               | 0,00                   | 0,00                        | *****  | *****  |
| 6349 - Ost.inv.transfery veř.rozpočtům územ.úrovně                         | 7210          | 0,00               | 0,00                   | 0,00                        | *****  | *****  |
| ZJ 027 - Půjčené prost.posk.na území jiného okresu                         | 7220          | 0,00               | 0,00                   | 0,00                        | *****  | *****  |
| v tom položky:   |               |                    |                        |                             |        |        |
| 5641 - Neinvestiční půjčené prostředky obcím                               | 7230          | 0,00               | 0,00                   | 0,00                        | *****  | *****  |
| 5649 - Ost.neinvestiční půjčené prostřed. veřejným rozpočtům územní úrovně | 7240          | 0,00               | 0,00                   | 0,00                        | *****  | *****  |
| 6441 - Investiční půjčené prostředky obcím                                 | 7250          | 0,00               | 0,00                   | 0,00                        | *****  | *****  |
| 6449 - Ost.investiční půjčené prostředky veřejným rozpočtům územní úrovně  | 7260          | 0,00               | 0,00                   | 0,00                        | *****  | *****  |
| ZJ 028 - Transfery přijaté z území jiného kraje                            | 7290          | 0,00               | 0,00                   | 0,00                        | *****  | *****  |
| v tom položky:   |               |                    |                        |                             |        |        |
| 2223 - Příj.z fin.vypoř.min.let mezi krajem a obc.                         | 7291          | 0,00               | 0,00                   | 0,00                        | *****  | *****  |
| 2226 - Příj. z fin. vypořádání min.let mezi obcemi                         | 7292          | 0,00               | 0,00                   | 0,00                        | *****  | *****  |
| 4121 - Neinvestiční přijaté transfery od obcí                              | 7300          | 0,00               | 0,00                   | 0,00                        | *****  | *****  |





IX. Přijaté transfery a půjčky ze státního rozpočtu, státních fondů a regionálních rad

| Účelový znak | Položka   | Výsledek od počátku roku |
|--------------|---|--------------------------|
| a            | b   | 93                       |
| 13011        | 4116 Ostatní neinv.přijaté transfery ze st. rozpočtu    | 8 487 743,74             |
| 13011        | **** Sociálně-právní ochrana dětí                       | 8 487 743,74             |
| 13015        | 4116 Ostatní neinv.přijaté transfery ze st. rozpočtu    | 2 781 131,00             |
| 13015        | **** Státní dotace na výkon soc. práce                  | 2 781 131,00             |
| 13016        | 4116 Ostatní neinv.přijaté transfery ze st. rozpočtu    | 1 500 000,00             |
| 13016        | **** Dotace na podporu samosprávy v oblasti státní      | 1 500 000,00             |
| 13101        | 4116 Ostatní neinv.přijaté transfery ze st. rozpočtu    | 291 123,00               |
| 13101        | **** Aktivní politika zam. pro OÚ a obce                | 291 123,00               |
| 13351        | 4116 Ostatní neinv.přijaté transfery ze st. rozpočtu    | 1 076 265,00             |
| 13351        | **** Řešení naléhavých potřeb - soc. služby             | 1 076 265,00             |
| 14004        | 4116 Ostatní neinv.přijaté transfery ze st. rozpočtu    | 25 800,00                |
| 14004        | **** Neinv.transfery podle § 27 zák.č.133/1985 pož.o    | 25 800,00                |
| 15974        | 4216 Ostatní invest.přijaté transf.ze státního rozpočtu | 9 455 282,62             |
| 15974        | ****  | 9 455 282,62             |
| 33063        | 4116 Ostatní neinv.přijaté transfery ze st. rozpočtu    | 2 666 131,00             |
| 33063        | ****  | 2 666 131,00             |
| 98018        | 4111 Neinvestiční přijaté transf.z všeob.pokl.správy SR | 37 240,00                |
| 98018        | **** Sčítání lidu, domů a bytů v roce 2021              | 37 240,00                |
| 98193        | 4111 Neinvestiční přijaté transf.z všeob.pokl.správy SR | 856 000,00               |
| 98193        | **** Volby do senátu a zastupitelstev krajů             | 856 000,00               |
| C E L K E M  |   | 27 176 716,36            |

\*\*\* Konec části IX. \*\*\*

X. Transfery a půjčky poskytnuté regionálními radami územně samosprávným celkům, dobrovolným svazkům obcí a regionálním radám

| Účelový znak | Položka | Výsledek od počátku roku |
|--------------|---------|--------------------------|
| a            | b       | 103                      |
| C E L K E M  |         | 0,00                     |

\*\*\* Konec části X. \*\*\*

XI. Příjmy ze zahraničních zdrojů a související příjmy v členění podle jednotlivých nástrojů a prostorových jednotek

| OdPa        | Pol  | Popis | Nástroj  | Prostorová jednotka | Schválený rozpočet | Rozpočet po změnách | Výsledek od počátku roku |
|-------------|------|-------|--|---------------------|--------------------|---------------------|--------------------------|
| a           | b    |       | c  | d                   | 1                  | 2                   | 3                        |
| 0000        | 4116 |       | 103  | 1                   | 0,00               | 401 000,00          | 399 919,71               |
| 0000        | 4116 |       | 103  | 5                   | 0,00               | 2 267 000,00        | 2 266 211,29             |
| *           | 0000 | 4116  | Ostatní neinv.přijaté transfery ze st. rozpočtu    |                     | 0,00               | 2 668 000,00        | 2 666 131,00             |
| 0000        | 4122 |       | 103  | 1                   | 0,00               | 0,00                | 0,00                     |
| 0000        | 4122 |       | 103  | 5                   | 0,00               | 0,00                | 0,00                     |
| 0000        | 4122 |       | 120  | 1                   | 0,00               | 238 000,00          | 201 771,58               |
| 0000        | 4122 |       | 120  | 5                   | 0,00               | 1 347 000,00        | 1 143 372,29             |
| *           | 0000 | 4122  | Neinvestiční přijaté transfery od krajů            |                     | 0,00               | 1 585 000,00        | 1 345 143,87             |
| 0000        | 4216 |       | 106  | 5                   | 0,00               | 9 457 000,00        | 9 455 282,62             |
| *           | 0000 | 4216  | Ostatní invest.přijaté transf.ze státního rozpočtu |                     | 0,00               | 9 457 000,00        | 9 455 282,62             |
| **          | 0000 | ****  | Bez ODPA   |                     | 0,00               | 13 710 000,00       | 13 466 557,49            |
| 6402        | 2229 |       | 120  | 1                   | 0,00               | 0,00                | 141 410,64               |
| 6402        | 2229 |       | 120  | 5                   | 0,00               | 0,00                | 801 326,82               |
| *           | 6402 | 2229  | Ostatní přijaté vratky transferů                   |                     | 0,00               | 0,00                | 942 737,46               |
| **          | 6402 | ****  | Finanční vypořádání minulých let                   |                     | 0,00               | 0,00                | 942 737,46               |
| C E L K E M |      |       |  |                     | 0,00               | 13 710 000,00       | 14 409 294,95            |

XII. Výdaje spolufinancované ze zahraničních zdrojů a související výdaje v členění podle jednotlivých nástrojů a prostor. jednotek

| OdPa | Pol  | Popis | Nástroj  | Prostorová jednotka | Schválený rozpočet | Rozpočet po změnách | Výsledek od počátku roku |
|------|------|-------|--|---------------------|--------------------|---------------------|--------------------------|
| a    | b    |       | c  | d                   | 1                  | 2                   | 3                        |
| 2212 | 6121 |       | 107  | 1                   | 0,00               | 599 000,00          | 598 118,13               |
| 2212 | 6121 |       | 107  | 5                   | 0,00               | 870 000,00          | 869 631,87               |
| *    | 2212 | 6121  | Budovy, haly a stavby                              |                     | 0,00               | 1 469 000,00        | 1 467 750,00             |
| **   | 2212 | ****  | Silnice  |                     | 0,00               | 1 469 000,00        | 1 467 750,00             |
| 3111 | 5336 |       | 103  | 1                   | 0,00               | 194 000,00          | 192 717,04               |
| 3111 | 5336 |       | 103  | 5                   | 0,00               | 1 092 000,00        | 1 092 062,96             |
| 3111 | 5336 |       | 120  | 1                   | 0,00               | 98 000,00           | 96 907,29                |
| 3111 | 5336 |       | 120  | 5                   | 0,00               | 548 000,00          | 549 141,33               |
| *    | 3111 | 5336  | Neinvest.transfery zřízeným příspěvkovým organizac |                     | 0,00               | 1 932 000,00        | 1 930 828,62             |

VÝKAZ FIN 2-12 M v Kč za období 12/2020 za vykazující jednotku  
 Omezení výběru dat : rozpočet schválený, rozpočet upravený, skutečnost

\*\*\*\*\* UCRGBA1A 29042020 14:10 \*\*\*\*\*

| OdPa    | Pol  | Popis  | Nástroj | Prostorová | Schválený | Rozpočet      | Výsledek od   |
|---------|------|--|---------|------------|-----------|---------------|---------------|
| a       | b    |  | c       | d          | rozpočet  | po změnách    | počátku roku  |
|         |      |  |         |            | 1         | 2             | 3             |
| ** 3111 | **** | Mateřské školy                                     |         |            | 0,00      | 1 932 000,00  | 1 930 828,62  |
| 3113    | 5137 |  | 107     | 1          | 0,00      | 824 000,00    | 815 133,01    |
| 3113    | 5137 |  | 107     | 5          | 0,00      | 4 630 000,00  | 4 619 087,10  |
| * 3113  | 5137 | Drobný hmotný dlouhodobý majetek                   |         |            | 0,00      | 5 454 000,00  | 5 434 220,11  |
| 3113    | 5336 |  | 103     | 1          | 0,00      | 207 000,00    | 207 202,67    |
| 3113    | 5336 |  | 103     | 5          | 0,00      | 1 175 000,00  | 1 174 148,33  |
| 3113    | 5336 |  | 120     | 1          | 0,00      | 140 000,00    | 104 864,29    |
| 3113    | 5336 |  | 120     | 5          | 0,00      | 799 000,00    | 594 230,96    |
| * 3113  | 5336 | Neinvest.transfery zřízeným příspěvkovým organizac |         |            | 0,00      | 2 321 000,00  | 2 080 446,25  |
| 3113    | 6121 |  | 106     | 0          | 0,00      | 0,00          | 0,00          |
| 3113    | 6121 |  | 106     | 1          | 0,00      | 1 186 000,00  | 1 183 217,64  |
| 3113    | 6121 |  | 106     | 5          | 0,00      | 1 337 000,00  | 1 336 479,56  |
| 3113    | 6121 |  | 107     | 1          | 0,00      | 317 000,00    | 314 072,51    |
| 3113    | 6121 |  | 107     | 5          | 0,00      | 1 782 000,00  | 1 779 744,16  |
| * 3113  | 6121 | Budovy, haly a stavby                              |         |            | 0,00      | 4 622 000,00  | 4 613 513,87  |
| 3113    | 6122 |  | 106     | 1          | 0,00      | 2 871 000,00  | 2 869 046,38  |
| 3113    | 6122 |  | 106     | 5          | 0,00      | 8 121 000,00  | 8 118 803,06  |
| 3113    | 6122 |  | 107     | 1          | 0,00      | 172 000,00    | 169 469,28    |
| 3113    | 6122 |  | 107     | 5          | 0,00      | 962 000,00    | 960 325,87    |
| * 3113  | 6122 | stroje, přístroje a zařízení                       |         |            | 0,00      | 12 126 000,00 | 12 117 644,59 |
| 3113    | 6125 |  | 107     | 1          | 0,00      | 50 000,00     | 47 974,08     |
| 3113    | 6125 |  | 107     | 5          | 0,00      | 273 000,00    | 271 853,12    |
| * 3113  | 6125 | Výpočetní technika                                 |         |            | 0,00      | 323 000,00    | 319 827,20    |
| ** 3113 | **** | Základní školy                                     |         |            | 0,00      | 24 846 000,00 | 24 565 652,02 |
| 4351    | 6121 |  | 135     | 0          | 0,00      | 0,00          | 0,00          |
| * 4351  | 6121 | Budovy, haly a stavby                              |         |            | 0,00      | 0,00          | 0,00          |
| ** 4351 | **** | Osobní asist., peč.služba a podpora samost.bydlení |         |            | 0,00      | 0,00          | 0,00          |
| 6402    | 5366 |  | 120     | 1          | 0,00      | 0,00          | 141 410,64    |
| 6402    | 5366 |  | 120     | 5          | 0,00      | 0,00          | 801 326,82    |
| * 6402  | 5366 | Výdaje finan. vypoř. min. let mezi krajem a obcemi |         |            | 0,00      | 0,00          | 942 737,46    |
| ** 6402 | **** | Finanční vypořádání minulých let                   |         |            | 0,00      | 0,00          | 942 737,46    |



(ginis O) \*\*\*\*\* GINIS Standard - U C R \* \* \* Strana: 28  
\*\*\*\*\*  
IČO: 00845451 Statutární město Ostrava Čas : 13:41:06  
UCS: 84545103 MOb Slezská Ostrava Datum: 28.01.2021  
0000ALV075GK  
VÝKAZ FIN 2-12 M v Kč za období 12/2020 za vykazující jednotku  
Omezení výběru dat : rozpočet schválený, rozpočet upravený, skutečnost  
UCRGBA1A 29042020 14:10

| OdPa | Pol | Popis | Nástroj | Prostorová jednotka | Schválený rozpočet | Rozpočet po změnách | Výsledek od počátku roku |
|------|-----|-------|---------|---------------------|--------------------|---------------------|--------------------------|
| a    | b   | c     | d       | e                   | f                  | g                   | h                        |
|      |     |       |         | 1                   |                    | 2                   | 3                        |
|      |     |       |         |                     | 0,00               | 28 247 000,00       | 28 906 968,10            |

C E L K E M

-----  
Odesláno dne: Razítko Podpis vedoucího účetní jednotky:-----

-----  
Došlo dne: Odpovídající za údaje o rozpočtu: tel.:-----  
o skutečnosti: tel.:-----

-----  
\*\*\* Konec sestavy \*\*\*

  
**STATUTÁRNÍ  
MĚSTO OSTRAVA**  
Městský obvod Slezská Ostrava  
13

| N Á Z E V   | Číslo řádku | Schválený rozpočet    | Rozpočet po změnách   | Výsledek od počátku roku | Č/RS          | % | Č/RU          | % |
|---|-------------|-----------------------|-----------------------|--------------------------|---------------|---|---------------|---|
| text  | I           | 41                    | 42                    | 43                       |               |   |               |   |
| <b>IV. REKAPITULACE PŘÍJMŮ, VÝDAJŮ, FINANCOVÁNÍ A JEJICH KONSOLIDACE</b>                          |             |                       |                       |                          |               |   |               |   |
| TŘÍDA 1 - DAŇOVÉ PŘÍJMY   | 4010        | 55 050 000,00         | 55 050 000,00         | 54 307 449,47            | 98,65         |   | 98,65         |   |
| TŘÍDA 2 - DANAŇOVÉ PŘÍJMY   | 4020        | 74 567 000,00         | 77 019 000,00         | 87 119 371,94            | 116,83        |   | 113,11        |   |
| TŘÍDA 3 - KAPITÁLOVÉ PŘÍJMY   | 4030        | 5 000 000,00          | 5 500 000,00          | 6 147 187,66             | 122,94        |   | 111,77        |   |
| TŘÍDA 4 - PŘIJATÉ TRANSFERY   | 4040        | 180 907 000,00        | 211 215 000,00        | 650 759 530,59           | 359,72        |   | 308,10        |   |
| <b>PŘÍJMY CELKEM</b>  | <b>4050</b> | <b>315 524 000,00</b> | <b>348 784 000,00</b> | <b>798 333 539,66</b>    | <b>253,02</b> |   | <b>228,89</b> |   |
| <b>KONSOLIDACE PŘÍJMŮ</b>   |             |                       |                       |                          |               |   |               |   |
| v tom položky:  |             | 5 087 000,00          | 8 787 000,00          | 448 881 649,00           | *****         |   | *****         |   |
| 2223 - Příjmy z finančního vypořádání minulých let mezi krajem a obcemi                           | 4061        | 0,00                  | 0,00                  | 0,00                     | *****         |   | *****         |   |
| 2226 - Příjmy z finančního vypořádání minulých let mezi obcemi                                    | 4062        | 0,00                  | 0,00                  | 0,00                     | *****         |   | *****         |   |
| 2227 - Příjmy z finančního vypořádání minulých let mezi reg. radou a kraji, obcemi a DSO          | 4063        | 0,00                  | 0,00                  | 0,00                     | *****         |   | *****         |   |
| 2441 - Splátky půjčených prostředků od obcí   | 4070        | 0,00                  | 0,00                  | 0,00                     | *****         |   | *****         |   |
| 2442 - Splátky půjčených prostředků od krajů  | 4080        | 0,00                  | 0,00                  | 0,00                     | *****         |   | *****         |   |
| 2443 - Splátky půjčených prostředků od region.rad   | 4081        | 0,00                  | 0,00                  | 0,00                     | *****         |   | *****         |   |
| 2449 - Ostatní splátky půjčených prostředků od veřejných rozpočtů územní úrovně                   | 4090        | 0,00                  | 0,00                  | 0,00                     | *****         |   | *****         |   |
| 4121 - Neinvestiční přijaté transfery od obcí   | 4100        | 0,00                  | 0,00                  | 0,00                     | *****         |   | *****         |   |
| 4122 - Neinvestiční přijaté transfery od krajů  | 4110        | 0,00                  | 5 001 000,00          | 4 760 143,87             | *****         |   | 95,18         |   |
| 4123 - Neinvestiční přijaté transfery od reg. rad   | 4111        | 0,00                  | 0,00                  | 0,00                     | *****         |   | *****         |   |
| 4129 - Ostatní neinvestiční přijaté transfery od rozpočtů územní úrovně                           | 4120        | 0,00                  | 0,00                  | 0,00                     | *****         |   | *****         |   |
| *4133 - Převody z vlastních rezervních fondů  | 4130        | 0,00                  | 0,00                  | 0,00                     | *****         |   | *****         |   |
| *4134 - Převody z rozpočtových účtů   | 4140        | 0,00                  | 0,00                  | 439 243 649,00           | *****         |   | *****         |   |
| 4137 - Neinv.převody mezi stat.městy (hl.m.Prahou) a jejich městskými obvody nebo částmi - příjmy | 4145        | 161 711 000,00        | 123 612 000,00        | 123 596 539,30           | 76,43         |   | 99,99         |   |
| *4138 - Převody z vlastní pokladny  | 4146        | 0,00                  | 0,00                  | 2 196 081,00             | *****         |   | *****         |   |
| *4139 - Ostatní převody z vlastních fondů   | 4150        | 5 087 000,00          | 8 787 000,00          | 7 441 919,00             | 146,29        |   | 84,69         |   |
| 4221 - Investiční přijaté transfery od obcí   | 4170        | 0,00                  | 0,00                  | 0,00                     | *****         |   | *****         |   |
| 4222 - Investiční přijaté transfery od krajů  | 4180        | 0,00                  | 0,00                  | 0,00                     | *****         |   | *****         |   |
| 4223 - Investiční přijaté transfery od region.rad   | 4181        | 0,00                  | 0,00                  | 0,00                     | *****         |   | *****         |   |
| 4251 - Inv.převody mezi stat.městy (hl.m.Prahou) a jejich městskými obvody nebo částmi - příjmy   | 4182        | 0,00                  | 32 524 000,00         | 32 235 482,06            | *****         |   | 99,11         |   |
| 4229 - Ostatní investiční přijaté transfery od rozpočtů územní úrovně                             | 4190        | 0,00                  | 0,00                  | 0,00                     | *****         |   | *****         |   |
| ZJ 024 - Transfery přijaté z území jiného okresu  | 4191        | 0,00                  | 0,00                  | 0,00                     | *****         |   | *****         |   |
| ZJ 025 - Splátky půjčených prostředků přijatých z území jiného okresu                             | 4192        | 0,00                  | 0,00                  | 0,00                     | *****         |   | *****         |   |
| ZJ 028 - Transfery přijaté z území jiného kraje   | 4193        | 0,00                  | 0,00                  | 0,00                     | *****         |   | *****         |   |
| ZJ 029 - Splátky půjčených prostředků přijatých   | 4194        | 0,00                  | 0,00                  | 0,00                     | *****         |   | *****         |   |

|   | 4200 | 310 437 000,00 | 339 997 000,00 | 349 451 890,66 | 112,57 | 102,78 |
|---|------|----------------|----------------|----------------|--------|--------|
| PŘÍJMY CELKEM PO KONSOLIDACI  | 4200 | 310 437 000,00 | 339 997 000,00 | 349 451 890,66 | 112,57 | 102,78 |
| TRÍDA 5 - BĚŽNÉ VÝDAJE  | 4210 | 327 954 000,00 | 375 297 000,00 | 777 646 198,21 | 237,12 | 207,21 |
| TRÍDA 6 - KAPITÁLOVÉ VÝDAJE   | 4220 | 47 570 000,00  | 97 395 000,00  | 75 726 047,07  | 159,19 | 77,75  |
| VÝDAJE CELKEM   | 4240 | 375 524 000,00 | 472 692 000,00 | 853 372 245,28 | 227,25 | 180,53 |
| KONSOLIDACE VÝDAJŮ  | 4250 | 5 087 000,00   | 8 787 000,00   | 448 881 649,00 | *****  | *****  |
| v tom položky:  |      |                |                |                |        |        |
| 5321 - Neinvestiční transfery obcím   | 4260 | 0,00           | 0,00           | 0,00           | *****  | *****  |
| 5323 - Neinvestiční transfery krajům  | 4270 | 0,00           | 0,00           | 0,00           | *****  | *****  |
| 5325 - Neinvestiční transfery regionálním radám   | 4271 | 0,00           | 0,00           | 0,00           | *****  | *****  |
| 5329 - Ostatní neinvestiční transfery veřejným rozpočtům územní úrovně                  | 4280 | 0,00           | 0,00           | 0,00           | *****  | *****  |
| *5342 - Převody FKSP a sociál.fondů obcí a krajů  | 4281 | 5 087 000,00   | 8 787 000,00   | 5 186 714,00   | 101,96 | 59,03  |
| *5344 - Převody vlastním rezervním fondům úz.rozp.                                      | 4290 | 0,00           | 0,00           | 0,00           | *****  | *****  |
| *5345 - Převody vlastním rozpočtovým účtům  | 4300 | 0,00           | 0,00           | 440 091 000,00 | *****  | *****  |
| 5347 - Neinv.převody mezi stat.městy(hl.m.Prahou) 4305                                  |      | 0,00           | 318 000,00     | 318 144,28     | *****  | 100,05 |
| a jejich městskými obvodů nebo částmi - výdaje  |      |                |                |                |        |        |
| *5348 - Převody do vlastní pokladny 4306  |      | 0,00           | 0,00           | 3 603 935,00   | *****  | *****  |
| *5349 - Ostatní převody vlastním fondům 4310  |      | 0,00           | 0,00           | 0,00           | *****  | *****  |
| 5366 - Výdaje z finančního vypořádání minulých let mezi krajem a obcemi                 | 4321 | 0,00           | 0,00           | 942 737,46     | *****  | *****  |
| 5367 - Výdaje z finančního vypořádání minulých let mezi obcemi                          | 4322 | 0,00           | 0,00           | 0,00           | *****  | *****  |
| 5368 - Výdaje z finančního vypořádání minulých let mezi reg.radou a kraji, obcemi a DSO | 4323 | 0,00           | 0,00           | 0,00           | *****  | *****  |
| 5641 - Neinvestiční půjčené prostředky obcím  | 4330 | 0,00           | 0,00           | 0,00           | *****  | *****  |
| 5642 - Neinvestiční půjčené prostředky krajům   | 4340 | 0,00           | 0,00           | 0,00           | *****  | *****  |
| 5643 - Neinvestiční půjčené prostředky reg.radám  | 4341 | 0,00           | 0,00           | 0,00           | *****  | *****  |
| 5649 - Ostatní neinvestiční půjčené prostředky veřejným rozpočtům územní úrovně         | 4350 | 0,00           | 0,00           | 0,00           | *****  | *****  |
| 6341 - Investiční transfery obcím   | 4360 | 0,00           | 0,00           | 0,00           | *****  | *****  |
| 6342 - Investiční transfery krajům  | 4370 | 0,00           | 0,00           | 0,00           | *****  | *****  |
| 6345 - Investiční transfery regionálním radám   | 4371 | 0,00           | 0,00           | 0,00           | *****  | *****  |
| 6349 - Ostatní investiční transfery veřejným rozpočtům územní úrovně                    | 4380 | 0,00           | 0,00           | 0,00           | *****  | *****  |
| 6363 - Inv.převody mezi stat.městy(hl.m.Prahou) 4381                                    |      | 0,00           | 2 762 000,00   | 2 761 548,00   | *****  | 99,98  |
| a jejich městskými obvodů nebo částmi - výdaje  |      |                |                |                |        |        |
| 6441 - Investiční půjčené prostředky obcím  | 4400 | 0,00           | 0,00           | 0,00           | *****  | *****  |
| 6442 - Investiční půjčené prostředky krajům   | 4410 | 0,00           | 0,00           | 0,00           | *****  | *****  |
| 6443 - Investiční půjčené prostředky reg. radám   | 4411 | 0,00           | 0,00           | 0,00           | *****  | *****  |
| 6449 - Ostatní investiční půjčené prostředky veřejným rozpočtům územní úrovně           | 4420 | 0,00           | 0,00           | 0,00           | *****  | *****  |
| ZJ 026 - Transfery poskytnuté na území jin. okr.  | 4421 | 0,00           | 0,00           | 0,00           | *****  | *****  |
| ZJ 027 - Půjčené prostředky poskytnuté na území jiného okresu                           | 4422 | 0,00           | 0,00           | 0,00           | *****  | *****  |







## Závěrečná inventarizační zpráva z provedené inventarizace majetku, pohledávek a závazků městského obvodu Slezská Ostrava za rok 2020

Podle § 29 a § 30 zákona ČNR č. 563/1991 Sb., o účetnictví, v platném znění, vyhlášky č. 270/2010 Sb., o inventarizaci majetku a závazků, „Směrnice č. 4/2020 pro nakládání s finančními prostředky, postupy v účetnictví a jiné postupy Úřadu městského obvodu Slezská Ostrava“, „Směrnice č. 5/2019 pro evidenci majetku a inventarizaci majetku a závazku Úřadu městského obvodu Slezská Ostrava“ a v souladu s „Pokyny k provedení řádné periodické inventarizace majetku a závazků za rok 2020“ schválenými RMOB č. 2607/RMOB-Sle/1822/54 ze dne 21. 10. 2020 byla provedena inventarizace majetku a závazků městského obvodu Slezská Ostrava k 31. 12. 2020:

1. Inventarizované prostředky jsou umístěny v budovách městského obvodu Slezská Ostrava – budova radnice na ul. Těšínská 35, budova radnice na Náměstí J. Gagarina 4, 5 a 6, hřbitovní správa, dům s pečovatelskou službou, azylový dům, kulturní dům a ostatní.

2. Složení ÚIK:

předseda: Renata Bílá DiS., odbor financí a rozpočtu  
tajemnice: Jana Smolková, odbor financí a rozpočtu  
členové: Ing. Lenka Kačmaříková, odbor školství a kultury  
Lenka Hořelíková, odbor majetkový  
Marta Holková, odbor majetkový  
Ing. Jana Horáková, odbor investic a strategického rozvoje  
Ing. Tereza Nováková, odbor hospodářské správy  
Martina Hrubá, odbor právní  
Monika Zajícová, odbor technické správy

Dílčí inventarizační komise byly zřízeny na základě „Pokynů k provedení řádné periodické inventarizace majetků a závazků za rok 2020“ schválenými RMOB č. 2607/RMOB-Sle/1822/54 ze dne 21. 10. 2020.

Školení předsedů a členů dílčích inventarizačních komisí proběhlo dne 21. 10. 2020.

3. V určených termínech byly předloženy jednotlivými inventarizačními komisemi příslušné rekapitulace včetně seznamů veškerého majetku.

4. Dílčí inventarizační komise a následně také ústřední inventarizační komise zkontrolovaly úplnost doložených seznamů jak hmotného, tak i nehmotného majetku, cenin, pohledávek a závazků a rovněž provedly kontrolu jednotlivých účtů.

Při porovnání účetního stavu se skutečným stavem byly zjištěny tyto inventarizační rozdíly:

| SÚ 321 – Dodavatelé | účetní stav  | fyzický stav | rozdíl |
|---------------------|--------------|--------------|--------|
| AÚ 100 – Dodavatelé | 4 797 999,90 | 4 798 533,33 | 533,43 |

K rozdílu došlo nesprávným výběrem předkontace u proplacení faktury přes pokladnu ve výši 530 Kč a při vyúčtování zálohových faktur za vodu. Bylo opraveno d. č. 03020672/2/2021 a 03020675/2 z r. 2021.

5. DIK dále provedly kontrolu inventurních seznamů se seznamy majetku v jednotlivých místnostech a se seznamy majetku rozdělených podle hmotné zodpovědnosti jednotlivých



Statutární město Ostrava  
**městský obvod Slezská Ostrava**  
úřad městského obvodu

zaměstnanců. Nebyl zde zjištěn žádný rozdíl. Členové DIK rovněž vyhodnotili ocenění odepisovaného majetku v netto hodnotách a dospěli k závěru, že tyto hodnoty jsou přiměřené vzhledem k opotřebení majetku a není nutné provádět mimořádné odpisy.

6. Inventarizaci majetku mateřských škol a základních škol, jejichž zřizovatelem je statutární město Ostrava, městský obvod Slezská Ostrava, provádějí jednotlivé školy dle zákona č. 563/1991 Sb., o účetnictví, v platném znění a vyhlášky č. 270/2010 Sb., o inventarizaci majetku a závazků. Kontrolu inventarizace provedl odbor školství a kultury a závěrečný zápis je přiložen k závěrečné inventarizační zprávě.
7. Rozsah požadované inventarizace byl jednotlivými DIK splněn a jsou předkládány výsledky inventarizace, jak je na své závěrečné schůzi dne 12. 3. 2020 schválila ÚIK.

Ostrava 2021-03-4  
Zpracovala: Jana Smolková

Renata Bílá DiS.  
předseda ÚIK





Statutární město Ostrava  
městský obvod Slezská Ostrava  
úřad městského obvodu

## PREZENČNÍ LISTINA

z projednávání inventarizace za rok 2020 v ÚIK dne 4. 3. 2021

| JMÉNO                  | PODPIS |
|------------------------|--------|
| Renata Bílá DiS.       |        |
| Jana Smolková          |        |
| Ing. Lenka Kačmaříková |        |
| Lenka Hořeliceová      |        |
| Marta Holková          |        |
| Ing. Jana Horáková     |        |
| Ing. Tereza Nováková   |        |
| Monika Zajícová        |        |
| Martina Hrubá          |        |



## Inventarizace svěřeného majetku příspěvkových organizací (podrozvahový účet 909) – závěrečný zápis

Na základě „Pokynu k provedení inventarizace majetku a závazků městského obvodu Slezská Ostrava za rok 2020“ byly předloženy inventarizační zápisy řediteli příspěvkových organizací s vyčíslením inventarizačních rozdílů.

Seznam příspěvkových organizací k 31. 12. 2020:

Mateřská škola Slezská Ostrava, Záměstní 31, příspěvková organizace

Mateřská škola Slezská Ostrava, Požární 8, příspěvková organizace

Mateřská škola Slezská Ostrava, Bohumínská 68, příspěvková organizace

Mateřská škola Slezská Ostrava, Komerční 22a, příspěvková organizace

Základní škola Slezská Ostrava, Bohumínská 72, příspěvková organizace

Základní škola Slezská Ostrava, Pěší 1, příspěvková organizace

Základní škola Slezská Ostrava, Chrustova 24, příspěvková organizace

Základní škola Slezská Ostrava, Škrobálkova 51, příspěvková organizace

Dle závěrečných zápisů příspěvkových inventarizací nebyly zjištěny inventarizační rozdíly.

Na základě dodaných podkladů byly zaúčtovány do podrozvahové evidence městského obvodu přírůstky svěřeného nemovitého majetku (staveb) a movitého majetku (DHM, DNM, DDHM, DDNM) k datu 31. 12. 2020, který byl pořízen příspěvkovými organizacemi. Přírůstky majetku převodem od zřizovatele jsou účtovány průběžně, v roce 2020 nedošlo k převodu majetku od zřizovatele. Úbytky svěřeného majetku jsou rovněž účtovány průběžně na základě likvidačních protokolů příspěvkových organizací (likvidace, převod) s předchozím schválením zřizovatele (Radou městského obvodu Slezská Ostrava).

Dle stavu svěřeného majetku dojde dle Směrnice č. 5/2019 pro evidenci majetku a inventarizaci majetku a závazků Úřadu městského obvodu Slezská Ostrava a Metodického pokynu č. 1 k zajištění jednotné účetní evidence majetku svěřeného příspěvkové organizaci do správy k jejímu hospodářskému využití ze dne 27. 2. 2007, vydaném odborem financí a rozpočtu Magistrátu města Ostravy, k aktualizaci zřizovacích listin jednotlivých příspěvkových organizací formou dodatků, dle stavu majetku k 31. 12. 2020. Dodatky ke zřizovacím listinám budou projednány na jednání Zastupitelstva městského obvodu Slezská Ostrava.

V Ostravě dne: 26. 1. 2021

Za dílčí inventarizační komisi:

Předseda: Mgr. Petra Neuwirthová

Členové: Ing. Lenka Kačmaříková  
Hana Bončková  
Lenka Šimíčková



**Mateřská škola Slezská Ostrava, Zámostní 31, příspěvková organizace,**

Zámostní 1126/31, 710 00 Slezská Ostrava

**Závěrečná Inventarizační zpráva z provedené inventarizace majetku a závazků ke dni 31.12.2020**

Inventarizační zápis o provedení fyzické a dokladové inventarizaci majetku a závazků Mateřské školy Slezská Ostrava, Zámostní 31,p.o., včetně odloučených pracovišť.

Inventarizace provedena ke dni: 31. 12. 2020

Den zahájení inventarizace: 9. 12. 2020

Den ukončení inventarizace: 7. 1. 2021

Způsob zjišťování skutečných stavů hospodářských prostředků: fyzicky, dokladově  
Označení inventarizovaného hmotného majetku (název): popisem a štítky  
Inventurní stav na jednotlivých účtech: viz tabulkový přehled

Rozdíl: žádný

Zdůvodnění příčiny vzniku rozdílu: -

Návrh na vypořádání rozdílu: -

V souladu se zákonem č. 563/1991 Sb., o účetnictví ve znění pozdějších předpisů, vyhláškou č. 270/2010 Sb., o inventarizaci majetku a závazků, českými účetními standardy platnými pro vybrané účetní jednotky, směrnici č. 2/2013 proběhla inventura

- hmotného majetku,
- dokladová inventura nehmotného majetku,
- závazků a pohledávek

**Prohlášení odpovědných pracovníků za hospodářské prostředky.**

Potvrzuji, že fyzická inventura majetku a závazků, za které jsem odpovědná, byla provedena za mé účasti a žádný majetek a závazky jsem nezatajila.

.....  
Podpis odpovědného pracovníka

Mateřská škola Slezská Ostrava,  
Zámostní 31, příspěvková organizace  
Zámostní 1126/31  
710 00 Slezská Ostrava  
IČ: 04187997

Jména členů ústřední inventarizační komise: předseda: Jana Svobodová

členové: Petra Fanfřlová  
Martina Šusterová  
Lenka Jančarová

07 -01- 2021

.....  
Datum vyhotovení inventarizačního zápisu

Příloha: Inventurní soupisy



**Mateřská škola Slezská Ostrava, Požární 8,  
příspěvková organizace**

Požární 8/61

713 00 Ostrava-Heřmanice

**Inventarizační zápis inventarizační komise o provedení inventarizace  
hospodářských prostředků ke dni 31. prosince 2020**

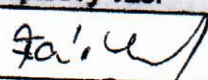
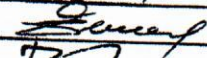
Ústřední inventarizační komise ve složení :

|           | Jméno, příjmení      | Podpisový vzor  |
|-----------|----------------------|---|
| Předseda: | Radmila Žáčková      |  |
| Členové : | Bc. Silvie Šeděnková |  |
|           | Bc. Jiří Prokeš Dis. |  |

provedla inventarizaci majetku ve dnech 30. – 31. 12. 2020 a uvádí :

1. Inventarizován byl tento majetek:
  1. Účet č. 022 dlouhodobý hmotný majetek DHM
  2. Účet č. 028 drobný hmotný dlouhodobý majetek DDHM
  3. Účet č. 021 stavby
  4. Účet č. 031 pozemky
  5. Účet č. 018 drobný dlouhodobý nehmotný majetek DDNM
  6. pokladní hotovost
  7. běžný účet
  8. účet FKSP
  9. pohledávky a závazky včetně přechodných účtů aktiv a pasiv – tento bude dokončen po uzavření účetnictví za rok 2020
2. Pracovník odpovědný za příslušný majetek: Bc. Lenka Anežková,  
za pokladní hotovost: Bc. Lenka Anežková.
3. Inventarizován byl majetek umístěný na Mateřské škole Slezská Ostrava, Požární 8,  
příspěvková organizace a odloučených pracovištích:
  - a. Odloučené pracoviště Chrustova 11/1448, 713 00 Ostrava – Slezská Ostrava,  
tel: 552 308 615
  - b. Odloučené pracoviště Na Liščině 12A/689, 711 00 Ostrava – Hrušov,  
tel. 552 308 625
4. Přehled vyhotovených inventárních soupisů: uloženo na MŠ
5. Neupotřebitelný, přebytečný, nevyužitý majetek a způsob, jak s ním bylo naloženo.
6. Inventarizační rozdíly (manka a přebytky): nebyly zjištěny.
7. Zjištěné nedostatky a závady při inventarizaci, zajištění majetku, jeho ochrana před poškozením, odcizením, návrhy na opatření, uskladnění, apod.: nebyly zjištěny.
8. Návrh inventarizační komise na vypořádání inventarizačních rozdílů: nebyly zjištěny.

9. Prohlášení odpovědné osoby:

Požární 61/8, 713 00 Ostrava-Heřmanice  
www.mazpozarni.cz

IČ 70 99 52 81 DIC  
Číslo účtu 1652019369/0800

**OSTRAVA!!!**  
**SLEZSKÁ OSTRAVA**



**Mateřská škola Slezská Ostrava, Požární 8,  
příspěvková organizace**

Požární 8/61

713 00 Ostrava-Heřmanice

Prohlašuji, že jsem všechny doklady týkající se stavu a pohybu majetku zkontrolovala, že jsem nezatajila žádný majetek a že inventarizace byla provedena za mé přítomnosti, a to svým podpisem stvrzuji.

V Ostravě 12. 1. 2021

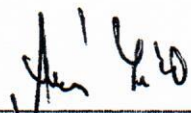
  
Bc. Lenka Anežková  
ředitelka

**MATEŘSKÁ ŠKOLA**  
SLEZSKÁ OSTRAVA  
Požární 8  
příspěvková organizace  
IČ: 70995281

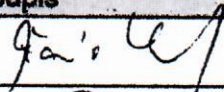
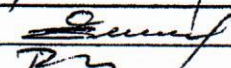
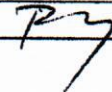

Za ústřední inventarizační komisi:

|           | Jméno, příjmení      | Podpis  |
|-----------|----------------------|---|
| Předseda: | Radmila Záčková      |   |
| Členové : | Bc. Silvie Šeděnková |  |
|           | Bc. Jiří Prokeš Dis. |  |

**Mateřská škola Slezská Ostrava, Bohumínská 68,**  
**příspěvková organizace**  
Bohumínská 68/450  
710 00 Ostrava-Slezská Ostrava

**Inventarizační zápis inventarizační komise o provedení inventarizace  
hospodářských prostředků ke dni 31. prosinci 2020**

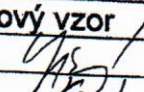
Ústřední inventarizační komise ve složení :

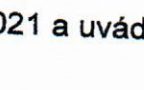
|           | Jméno, příjmení    | Podpisový vzor  |
|-----------|--------------------|---|
| Předseda: | Bc. Markéta Lipová |  |
| Členové : | Simona Pyková      |  |
|           | Kateřina Dohnalová |  |

provedla inventarizaci majetku ve dnech 14.12.2020 – 11.1.2021 a uvádí :

1. Inventarizován byl tento majetek:
  1. Účet č. 022 dlouhodobý hmotný majetek DHM
  2. Účet č. 028 drobný hmotný dlouhodobý majetek DDHM
  3. Účet č. 021 stavby
  4. Účet č. 031 pozemky
  5. Účet č. 018 drobný dlouhodobý nehmotný majetek DDNM
  6. pokladní hotovost
  7. běžný účet
  8. účet FKSP
  9. pohledávky a závazky včetně přechodných účtů aktiv a pasiv
2. Pracovník odpovědný za příslušný majetek: Bc. Milena Pollová,  
za pokladní hotovost: Bc. Milena Pollová
3. Inventarizován byl majetek umístěný na Mateřské škole Slezská Ostrava,  
Bohumínská 68, příspěvková organizace a odloučených pracovištích:
  - a. Odloučené pracoviště Frýdecká 426/28, 719 00 Ostrava – Kunčice
  - b. Odloučené pracoviště Nástupní 19/146, 718 00 Ostrava – Kunčičky
4. Přehled vyhotovených inventárních soupisů: uloženo na MŠ
5. Neupotřebitelný, přebytečný, nevyužitý majetek a způsob, jak s ním bylo naloženo:  
Neupotřebitelný majetek byl odepsán se souhlasem zřizovatele.
6. Inventarizační rozdíly (manka a přebytky), návrh na jejich vypořádání, postih: ---
7. Zjištěné nedostatky a závady při inventarizaci, zajištění majetku, jeho ochrana před  
poškozením, odcizením, návrhy na opatření, uskladnění, apod.: ---
8. Návrh inventarizační komise na vypořádání inventarizačních rozdílů: ---



9. Prohlášení odpovědné osoby:

Prohlašuji, že jsem všechny doklady týkající se stavu a pohybu majetku zkontrolovala, že jsem nezatajila žádný majetek a že inventarizace byla provedena za mé přítomnosti, a to svým podpisem stvrzuji.



V Ostravě 13. 1. 2021



Bc. Milena Pollová  
ředitelka

MATEŘSKÁ ŠKOLA  
SLEZSKÁ OSTRAVA  
Bohumínska 68  
příspěvková organizace  
IČ: 72542721

Za ústřední inventarizační komisi:

|           | Jméno, příjmení    | Podpis  |
|-----------|--------------------|---|
| Předseda: | Bc. Markéta Lipová |   |
| Členové : | Simona Pyková      |   |
|           | Kateřina Dohnalová |  |

|          |  |          |              |
|----------|--|----------|--------------|
| Došlo:   | 14. 01. 2021<br>- - - - -<br>- - - - - | Zprac.   |              |
| Ci:      | 01987                                  | Mos.     |              |
| Přílohy: | 5vazek                                 | Ukl. zř. | 451,4<br>475 |

Mateřská škola Slezská Ostrava, Komerční 22a, příspěvková organizace

## Závěrečná inventarizační zpráva z provedené inventarizace majetku a závazků za rok 2020

### 1. Vymezení předpisů, na základě kterých byla inventarizace provedena

Inventarizace byla provedena na základě zákona 563/1991 Sb., vnitřního předpisu o vedení účetnictví příspěvkové organizace a příkazu ředitele k provedení inventarizace za rok 2020.

### 2. Inventarizační komise

Ředitelkou školy byly jmenovány hlavní a dílčí inventarizační komise určené pro zpracování jednotlivých inventurních soupisů

#### Hlavní inventarizační komise:

Předseda: Mgr. Jarmila Mrukwiová

Členové: Mgr. Michaela Špaňhelová

Členové: Mgr. Radka Nováková

#### Dílčí inventarizační komise:

|    | Název                          | Předseda          | Členové         |                  |
|----|--------------------------------|-------------------|-----------------|------------------|
| 1  | DDHM do 40000,- MŠ Komerční    | Radka Nováková    | Eva Koltunová   | Renáta Chudobová |
| 2  | DDHM do 40000,- MŠ Jaklovecká  | Jarmila Mrukwiová | Iveta Lasáková  | Jarmila Johnová  |
| 3  | DDHM do 40000,- MŠ Slívova     | Lenka Benbenková  | Zuzana Danišová | Hana Závodná     |
| 4  | DDHM do 40000,- ŠJ Komerční    | Radka Nováková    | Eva Koltunová   | Renáta Chudobová |
| 5  | DHM MŠ Komerční                | Radka Nováková    | Eva Koltunová   | Renáta Chudobová |
| 6  | DHM MŠ Jaklovecká              | Jarmila Mrukwiová | Iveta Lasáková  | Jarmila Johnová  |
| 7  | DHM MŠ Slívova                 | Lenka Benbenková  | Zuzana Danišová | Hana Závodná     |
| 8  | DHM ŠJ Komerční                | Radka Nováková    | Eva Koltunová   | Renáta Chudobová |
| 9  | DDNM do 60000,- MŠ Komerční    | Radka Nováková    | Eva Koltunová   | Renáta Chudobová |
| 10 | DDNM do 60000,- ŠJ Komerční    | Radka Nováková    | Eva Koltunová   | Renáta Chudobová |
| 13 | Budova + parcela MŠ Komerční   | Radka Nováková    | Eva Koltunová   | Renáta Chudobová |
| 14 | Budova + parcela MŠ Jaklovecká | Jarmila Mrukwiová | Iveta Lasáková  | Jarmila Johnová  |
| 15 | Budova + parcela MŠ Slívova    | Lenka Benbenková  | Zuzana Danišová | Hana Závodná     |



### 3. Termín provedení, místo, rozsah, způsob provedení a druh inventur

Termín: 31. 12. 2020

Rozsah: fyzická inventarizace provedená na MŠ Komerční, MŠ Jaklovecká,  
MŠ Slívova a ŠJ Komerční  
dokladová inventarizace účtů

### 4. Den zahájení a den ukončení inventarizačních prací

Termín zahájení: 30. 11. 2020

Termín ukončení: 14. 01. 2021

### 5. Rekapitulace zjištění z jednotlivých inventur, návrhy opatření, vyčíslení inventarizačních rozdílů, vč. zdůvodnění vzniku

Byly vypracovány níže uvedené inventarizační soupisy:

| Analytický účet | Název                  | Pracoviště    | Zjištěný stav        | Účetní stav          | Rozdíl |
|-----------------|------------------------|---------------|----------------------|----------------------|--------|
| <b>028</b>      | <b>DDHM do 40000,-</b> | MŠ Komerční   | 1 408 307,71         | 1 408 307,71         | 0,-    |
|                 |                        | MŠ Jaklovecká | 887 207,50           | 887 207,50           | 0,-    |
|                 |                        | MŠ Slívova    | 545 906,07           | 545 906,07           | 0,-    |
|                 |                        | ŠJ Komerční   | 1 111 325,60         | 1 111 325,60         | 0,-    |
|                 |                        |               | <b>3 952 746,88</b>  | <b>3 952 746,88</b>  | 0,-    |
| <b>022</b>      | <b>DHM</b>             | MŠ Komerční   | 646 584,40           | 646 584,40           | 0,-    |
|                 |                        | MŠ Jaklovecká | 258 405,80           | 258 405,80           | 0,-    |
|                 |                        | MŠ Slívova    | 229 744,65           | 229 744,65           | 0,-    |
|                 |                        | ŠJ Komerční   | 1 553 551,-          | 1 553 551,-          | 0,-    |
|                 |                        |               | <b>2 688 285,85</b>  | <b>2 688 285,85</b>  | 0,-    |
| <b>018</b>      | <b>DDNM do 60000,-</b> | MŠ Komerční   | 37 950,-             | 37 950,-             | 0,-    |
|                 |                        | ŠJ Komerční   | 12 554,50            | 12 554,50            | 0,-    |
|                 |                        | MŠ Slívova    | <b>50 504,50</b>     | <b>50 504,50</b>     | 0,-    |
| <b>021</b>      | <b>Budova</b>          | MŠ Komerční   | 15 046 164,05        | 15 046 164,05        | 0,-    |
|                 |                        | MŠ Jaklovecká | 2 994 994,72         | 2 994 994,72         | 0,-    |
|                 |                        | MŠ Slívova    | 4 728 284,03         | 4 728 284,03         | 0,-    |
|                 |                        |               | <b>22 769 442,80</b> | <b>22 769 442,80</b> | 0,-    |
| <b>031</b>      | <b>Parcela</b>         | MŠ Komerční   | 501 070,-            | 501 070,-            | 0,-    |
|                 |                        | MŠ Jaklovecká | 282 797,64           | 282 797,64           | 0,-    |
|                 |                        | MŠ Slívova    | 629 615,20           | 629 615,20           | 0,-    |
|                 |                        |               | <b>1 413 482,84</b>  | <b>1 413 482,84</b>  | 0,-    |



**6. Návrh na vypořádání inventarizačních rozdílů**

**7. Závěr, zhodnocení inventarizace**

Inventarizace byla řádně provedena dle vnitřního předpisu organizace



**8. Datum vyhotovení závěrečné inventarizační zprávy, jména a podpisy členů inventarizační komise, která zápis sestavila, schválení výsledků a podpis statutárního zástupce**

Datum vyhotovení: 14. 01. 2021

Předseda: Mgr. Jarmila Mrukwiová

Členové: Mgr. Michaela Špaňhelová

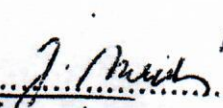
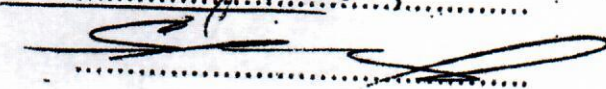
Mgr. Radka Nováková

  
.....  
  
.....  
  
.....





Základní škola Slezská Ostrava, Bohumínská 72, příspěvková organizace  
IČO: 70 99 53 62 tel: 59 624 17 39 e-mail: [skola@zsbohumska.cz](mailto:skola@zsbohumska.cz)  
web: <http://zsbohumska.cz>

---

## **Inventarizační zápis ústřední inventarizační komise ke dni 31.12.2020**

**Umístění inventarizovaných prostředků:** ZŠ Slezská Ostrava, Bohumínská 72, příspěvková organizace, 710 00 Slezská Ostrava

**Inventarizace provedena ke dni:** 31.12.2020

**Den zahájení inventarizace:** 30.10.2020

**Den ukončení inventarizace:** 31.12.2020

**Způsob zjišťování skutečných stavů hospodářských prostředků:** fyzická inventarizace

**Přehled vyhotovených soupisů:**

- Inventurní soupis č. 1 (účet 018)
- Inventurní soupis č. 2 (účet 021)
- Inventurní soupis č. 3 (účet 022)
- Inventurní soupis č. 4 (účet 028)
- Inventurní soupis č. 5 (účet 031)
- Inventurní soupis č. 6 (zásoby)
- Inventurní soupis č. 7 (ceniny)
- Inventurní soupis č. 8 (Peníze na BU, pohledávky, závazky)
- Inventurní soupis č. 9 (Peníze v pokladně)

Inventura byla provedena dokladovou i fyzickou kontrolou skutečných stavů, které byly následně porovnávány s účetní evidencí.

Inventurou bylo zjištěno, že stav majetku odpovídá údajům vedeným v účetních knihách a nebyly vyčísleny inventurní rozdíly. S majetkem je nakládáno hospodárně a účelně.



Inventura byla provedena za přítomnosti osob zodpovědných za svěřené hospodářské prostředky.

**Jména členů inventarizační komise:**

Předseda: Ing. Jana Svobodová  
Člen: Lenka Hurníková  
Člen: Mg. Martina Tvrdá

Datum vyhotovení inv. zápisu: 11.1.2021

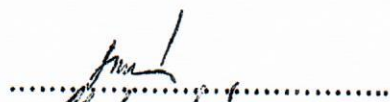
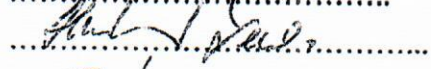
Podpisy členů

- předseda: ..... 
- člen: ..... 
- člen: ..... 

V Ostravě dne: 11.1.2021

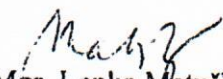
  
Mgr. Lenka Matušková  
ředitelka školy

ZÁKLADNÍ ŠKOLA Slezská Ostrava  
Bohumínská 72  
příspěvková organizace  
-2-

# Základní škola Slezská Ostrava, Chrustova 24, příspěvková organizace

Inventarizační zápis inventarizační komise o provedení inventarizace majetku  
ke dni 31. 12. 2020

---

1. Označení inventarizovaného majetku: DHM, DDHM, ODHM, DDNM, ODNM
2. Umístění inventarizovaného majetku: v prostorách školy
3. Jména pracovníků zodpovědných za inventarizovaný majetek:  
Ředitel školy: Mgr. Radim Motyčka
4. Inventarizace provedena ke dni: 31. 12. 2020
5. Den zahájení inventarizace: 1. 12. 2020
6. Den ukončení inventarizace: 31. 12. 2020
7. Způsob zjišťování skutečných stavů majetku: fyzickou inventurou
8. Přehled vyhotovovaných soupisů:

|  |   |
|--|---|
| ➤ Budovy, stavby, pozemky                                      | 2 |
| ➤ DHM nad 40 000,00 Kč   | 1 |
| ➤ DDHM od 3 000,00 do 40 000,00 Kč                             | 1 |
| ➤ ODHM od 300,00 do 3 000,00 Kč                                | 1 |
| ➤ DDNM od 7 000,00 do 60 000,00 Kč                             | 1 |
| ➤ ODNM od 1 000,00 do 7 000,00 Kč                              | 1 |
| ➤ Drobný nehmotný majetek od 0 do 1 000,00 Kč – sešit spotřeby |   |
| ➤ Drobný hmotný majetek od 0 do 500,00 Kč – sešit spotřeby     |   |
9. Zjištěné inventarizační rozdíly v jednotkách, množství a v Kč  

-----
10. Vyjádření odpovědných pracovníků za inventarizovaný majetek k příčinám vzniku rozdílů:  

-----



11. Návrh inventarizační komise na vypořádání inventarizačních rozdílů:  
(z uvedených částek zaviněných a nezaviněných mank)

-----

12. Zjištění a návrh opatření inv. komise k příslušným inventarizačním prostředkům:

-----

13. Zjištění a návrh opatření:

- a) ke stanovení hmotné odpovědnosti za inventarizovaný majetek
- b) k zajištění ochrany inventarizovaného majetku z hlediska bezpečnostních předpisů apod.

Jména členů inv. komise: Gáliková Eva  
Lettovská Bohdana  
Irena Dedková

Datum vyhotovení inv. zápisu: 15.01.2021

Podpisy členů IK: Předseda

.....

Členové:

.....

.....

**ZÁKLADNÍ ŠKOLA**  
④ Slezská Ostrava,  
Chrustova 24,  
- příspěvková organizace -

.....  
Mgr. Radim Motyčka  
ředitel školy



|  |                |
|--|----------------|
| Obec: Městský úřad, obvod: Slezská Ostrava<br>Oblast: školství a kultury | C. dop.        |
| Datum: 15. 01. 2021  | Zprac. Kač     |
| Obj. číslo: D2426  | Ukl. zn. 451.4 |
| Průběh: svazek   | V15            |

**Základní škola Slezská Ostrava, Škrobálkova 51,  
příspěvková organizace**  
Škrobálkova 300/51, 718 00 Ostrava - Kunčičky

## Jmenování inventarizační komise pro rok 2020

Ředitelka Základní školy Slezská Ostrava, Škrobálkova 51, příspěvková organizace,  
Škrobálkova 300/51, 718 00 Ostrava, jmenuje členy inventarizační komise pro rok 2020.

Inventarizační komise:

Martina Mecová – předseda

Mgr. Hana Broskevičová

Mgr. Tárána Balvínová



Mgr. Natalija Čertanova, ředitelka

V Ostravě dne 1. 12. 2020

Základní škola Slezská Ostrava, Škrobálkova 51, příspěvková organizace

Inventarizační zápis

o provedení INVENTARIZACE hospodářských prostředků ke dni 31.12.2020

1. Označení inventarizovaných hospodářských prostředků:

Jsou označený barvou, fixem, štítky.

2. Umístění inventarizovaných prostředků:

Ve všech objektech školy (třídy, kabinety, chodby, tělocvična, ŠJ, kanceláře, odborné učebny).

3. Jména pracovníků zodpovědných za hospodářské prostředky:

Zástupce statutárního orgánu vedoucí sbírek učebních pomůcek.

4. Inventarizace byla provedena ke dni: 31.12.2020

5. Den zahájení inventarizace: 3.12.2020

6. Den ukončení inventarizace: 31.12.2020

7. Způsob zjišťování í skutečných stavů hospodářských prostředků:

Fyzická inventarizace

8. Přehled inventurních soupisů (rekapitulací):

|                               | Počet listů: |
|-------------------------------|--------------|
| - Jmenování inventární komise | 1            |
| - DDHM                        | 1 + 11       |
| - DHM nemovitý (stavby)       | 2 + 1        |
| - DHM – nemovitý (pozemky)    | 1            |
| - DHM – movitý                | 1            |
| - DDNM                        | 1 + 3        |

9. Zjištěné inventarizační rozdíly: Nebyly zjištěny.

10. Vyjádření odpovědných pracovníků za hospodářské prostředky k příčinám vzniku rozdílů:

-----

11. Návrh ústřední inventarizační komise na vypořádání inventarizačních rozdílů (z uvedených částek zaviněných a nezaviněných mank):

-----

12. Zjištění a návrh opatření ústřední inventarizační komise k příslušným inventarizačním prostředkům:

-----

13. Zjištění a návrh opatření:

- a) Ke stanovení hmotné odpovědnosti za hospodářské prostředky
- b) K zajištění ochrany hospodářských prostředků (z hlediska bezpečnostních předpisů apod.)
  - ad a) Jsou stanoveny „Povinnosti pracovníků pověřených správou sbírek UP a pokyny pro vedení Inventárních knih“.
  - ad b) Některé části budov jsou opatřeny mřížemi a bezpečnostními dveřmi.

14. Jména členů ústřední inventarizační komise:

Datum vyhotovení inventarizačního zápisu 4.1.2021

Podpisy členů ústřední inventarizační komise:

Předseda .....

Členové .....

.....  
.....



|                                |                |
|--------------------------------|----------------|
| Místní úřad školství a kultury |                |
| Došlo. 14. 01. 2021            | Zprac. Koe.    |
| Čj.: 02214                     | Ukl. zn. 451.4 |
| Přílohy: svazek                | 15             |

**Základní škola Slezská Ostrava, Pěší 1, příspěvková organizace**

**Inventarizační zápis**  
**o provedení INVENTARIZACE hospodářských prostředků ke dni 31.12.2020**

1. Označení inventarizovaných hospodářských prostředků:  
Jsou označeny barvou, fixem, štítky.
2. Umístění inventarizovaných prostředků:  
Ve všech objektech školy (třídy, kabinety, chodby, tělocvična, ŠJ, kanceláře, odborné učebny).
3. Jména pracovníků zodpovědných za hospodářské prostředky:  
Mgr. Kamil Tabášek  
vedoucí sbírek učebních pomůcek
4. Inventarizace byla provedena ke dni: 31.12.2020
5. Den zahájení inventarizace: 1.12.2020
6. Den ukončení inventarizace: 31.12.2020
7. Způsob zjišťování skutečných stavů hospodářských prostředků:  
Fyzická inventarizace
8. Přehled inventurních soupisů (rekapitulací):

|  | Počet listů: |
|--|--------------|
| - č. 1 DHM – nemovitý (stavby)                           | 1            |
| - č. 2 DHM – nemovitý (pozemky)                          | 1            |
| - č. 3 DHM – movitý                                      | 1            |
| - č. 4 DDNM  | 1            |
| - č. 5 DDHM  | 1            |
| - č. 6 UDP   | 1 + 5        |
| - č. 7 Ceniny, peníze v pokladně                         | 1            |
| - č. 8 Peníze na bankovních účtech, pohledávky a závazky | 1            |
9. Zjištěné inventarizační rozdíly: Nebyly zjištěny.
10. Vyjádření odpovědných pracovníků za hospodářské prostředky k příčinám vzniku rozdílů:  
-----
11. Návrh ústřední inventarizační komise na vypořádání inventarizačních rozdílů (z uvedených částek zaviněných a nezaviněných mank):  
-----
12. Zjištění a návrh opatření ústřední inventarizační komise k příslušným inventarizačním prostředkům:  
-----



13. Zjištění a návrh opatření:

- a) Ke stanovení hmotné odpovědnosti za hospodářské prostředky
- b) K zajištění ochrany hospodářských prostředků (z hlediska bezpečnostních předpisů apod.)

ad a) Jsou stanoveny „Povinnosti pracovníků pověřených správou sbírek UP a pokyny pro vedení inventárních knih“.

ad b) Některé části budov jsou opatřeny mřížemi a bezpečnostními dveřmi.

14. Jména členů ústřední inventarizační komise: Marcela Maluchová  
Hana Kuřilová  
Hana Stará

Datum vyhotovení inventarizačního zápisu: 4.1.2021

Podpisy členů ústřední inventarizační komise:

Předseda ..... *Maluchová* .....

Členové ..... *Kuřilová* .....

..... *Stará* .....

**Zpráva nezávislého auditora  
o výsledku přezkoumání hospodaření**

za období od 1. 1. 2020 do 31. 12. 2020

**Statutární město Ostrava  
Městský obvod Slezská Ostrava**

Datum vydání: 29. 3. 2021

## Zpráva o výsledku přezkoumání hospodaření

(dle § 7 odst. b) zákona č. 420/2004 Sb. o přezkoumávání hospodaření územních samosprávných celků a dobrovolných svazků obcí)

podle zákona č. 93/2009 Sb., o auditorech a o změně některých zákonů, ve znění pozdějších předpisů, auditorského standardu č. 52, dalších relevantních předpisů vydaných Komorou auditorů České republiky, podle ustanovení § 42 zákona č. 128/2000 Sb., o obcích (obecní zřízení), ve znění pozdějších předpisů a podle ustanovení § 10 zákona č. 420/2004 Sb., o přezkoumávání hospodaření územních samosprávných celků a dobrovolných svazků obcí, ve znění pozdějších předpisů (dále jen zákon č. 420/2004 Sb.).

### I. VŠEOBECNÉ INFORMACE

ÚSC, u něhož bylo provedeno přezkoumání hospodaření:

**Statutární město Ostrava**  
**Městský obvod Slezská Ostrava**  
**Těšínská 138/35**  
**710 00, Ostrava**

**dále jen územní celek**

Identifikační číslo:

008 45 451

Orgán územního celku oprávněný jednat jeho jménem: **Bc. Richard Vereš, starosta**

Přezkoumání hospodaření provedli:

BDO Audit s. r. o., evidenční číslo KA ČR č. 018  
V Parku 2316/12  
Praha 4 - Chodov  
Zapsaná v obchodním rejstříku u Městského soudu v Praze,  
oddíl C, č. vložky 7279

Auditoři:

Ing. Oldřich Bartušek, evidenční číslo KA ČR č. 2256

Asistenti auditora:

Ing. Rostislav Juřík  
Ing. Rostislav Chalupa  
Ing. Michaela Častulíková  
Ing. Veronika Grycová

Vymezení pravomoci auditora k provedení přezkoumání hospodaření:

Auditorská společnost provedla přezkoumání hospodaření územního celku Statutární město Ostrava v souladu s ustanovením § 4 odst. 7 zákona č. 420/2004 Sb., ustanovením § 2 písm. c) zákona č. 93/2009 Sb., o auditorech a o změně některých zákonů ve znění pozdějších předpisů



BRNO  
2021

Tel.: +420 385 102 521  
www.bdo.cz

BDO Audit s. r. o.  
V Parku 2316/12  
Praha 4 - Chodov  
148 00

|   |  |
|---|--|
| Místo provádění přezkoumání:              | Sídlo městského obvodu a kancelář BDO Audit s.r.o.   |
| Období provádění závěrečného přezkoumání: | 15. 3. 2021 - 29. 3. 2021  |
| Období provádění dílčích přezkoumání:     | 3. 11. 2020 až 13. 11. 2020  |
| Určení zahájení a ukončení přezkoumání:   | Projednání a předání plánu dílčího přezkoumání hospodaření včetně předání úvodních požadavků dne 7. 10. 2020 |



## II. PŘEDMĚT PŘEZKOUMÁNÍ HOSPODAŘENÍ

Předmětem přezkoumání jsou podle ustanovení § 2 odst. 1 zákona č. 420/2004 Sb., údaje o ročním hospodaření, tvořící součást závěrečného účtu podle § 17 odst. 2 a 3 zákona č. 250/2000 Sb., o rozpočtových pravidlech územních rozpočtů ve znění pozdějších předpisů, a to:

- a) plnění příjmů a výdajů rozpočtu včetně peněžních operací, týkajících se rozpočtových prostředků,
- b) finanční operace, týkající se tvorby a použití peněžních fondů,
- c) náklady a výnosy podnikatelské činnosti územního celku,
- d) peněžní operace, týkající se sdružených prostředků vynakládaných na základě smlouvy mezi dvěma nebo více územními celky, anebo na základě smlouvy s jinými právními nebo fyzickými osobami,
- e) finanční operace, týkající se cizích zdrojů ve smyslu právních předpisů o účetnictví,
- f) hospodaření a nakládání s prostředky poskytnutými z Národního fondu a s dalšími prostředky ze zahraničí poskytnutými na základě mezinárodních smluv,
- g) vyúčtování a vypořádání finančních vztahů ke státnímu rozpočtu, k rozpočtům krajů, k rozpočtům obcí, k jiným rozpočtům, ke státním fondům a k dalším osobám.

Předmětem přezkoumání v souladu s ustanovením § 2 odst. 2 zákona č. 420/2004 Sb. jsou dále oblasti:

- a) nakládání a hospodaření s majetkem ve vlastnictví územního celku,
- b) nakládání a hospodaření s majetkem státu, s nímž hospodaří územní celek,
- c) zadávání a uskutečňování veřejných zakázek, s výjimkou úkonů a postupů přezkoumaných orgánem dohledu podle zákona č. 134/2016 Sb., o veřejných zakázkách, ve znění pozdějších předpisů,
- d) stav pohledávek a závazků a nakládání s nimi,
- e) ručení za závazky fyzických a právnických osob,
- f) zastavování movitých a nemovitých věcí ve prospěch třetích osob,
- g) zřizování věcných břemen k majetku územního celku,
- h) účetnictví vedené územním celkem
- i) ověření poměru dluhu územního celku k průměru jeho příjmů za poslední 4 rozpočtové roky podle právního předpisu upravujícího rozpočtovou odpovědnost.

## III. HLEDISKA PŘEZKOUMÁNÍ HOSPODAŘENÍ

Předmět přezkoumání podle ustanovení § 3 zákona č. 420/2004 Sb., se ověřuje z hlediska:

- a) dodržování povinností stanovených zvláštními právními předpisy,
- b) souladu hospodaření s finančními prostředky ve srovnání s rozpočtem,
- c) dodržení účelu poskytnuté dotace nebo návratné finanční výpomoci a podmínek jejich použití,
- d) věcné a formální správnosti dokladů o přezkoumávaných operacích.

Právní předpisy použité při přezkoumání hospodaření pokrývající výše uvedená hlediska jsou

uvedeny v příloze A, která je nedílnou součástí této zprávy.

#### IV. DEFINOVÁNÍ ODPOVĚDNOSTÍ

Za hospodaření, které bylo předmětem přezkoumání a za jeho zobrazení v účetních a finančních výkazech je odpovědný statutární orgán obce Statutární město Ostrava. Naší úlohou je, na základě provedeného přezkoumání hospodaření, vydat zprávu o výsledku přezkoumání hospodaření.

Přezkoumání hospodaření jsme provedli v souladu se zákonem č. 93/2009 Sb., o auditorech a o změně některých zákonů, ve znění pozdějších předpisů, auditorským standardem č. 52 a dalšími relevantními předpisy vydanými Komorou auditorů České republiky a s ustanoveními § 2, 3 a 10 zákona č. 420/2004 Sb. V souladu s těmito předpisy jsme povinni dodržovat etické normy a naplánovat a provést přezkoumání hospodaření tak, abychom získali omezenou jistotu, zda hospodaření územního celku je v souladu s hledisky přezkoumání hospodaření (viz bod III. této zprávy).

#### V. RÁMCOVÝ ROZSAH PRACÍ

Za účelem vykonání přezkoumání hospodaření územního celku byly použity postupy ke shromáždění dostatečných a vhodných důkazních informací. Tyto postupy jsou svým rozsahem menší než u zakázky poskytující přiměřenou jistotu a jsou auditorem aplikovány na základě jeho odborného úsudku včetně vyhodnocení rizik významných (materiálních) chyb a nedostatků. Při vyhodnocování těchto rizik auditor bere v úvahu vnitřní kontrolní systém územního celku. Použité postupy zahrnují výběrový způsob šetření a významnost (materialitu) jednotlivých skutečností. Míra jistoty získána u přezkoumání hospodaření je tudíž významně nižší než jistota, která by byla získána provedením zakázky poskytující přiměřenou jistotu.

Označení všech dokladů a jiných materiálů využitých při přezkoumání hospodaření územního celku je uvedeno v samostatné příloze D, která je nedílnou součástí této zprávy. V rámci přezkoumání hospodaření územního celku činil auditor i další kroky a využíval i další informace, které nejsou součástí tohoto označení.

#### VI. ZÁVĚR ZPRÁVY O VÝSLEDKU PŘEZKOUMÁNÍ HOSPODAŘENÍ

##### A. VYJÁDRĚNÍ K SOULADU HOSPODAŘENÍ S HLEDISKY PŘEZKOUMÁNÍ HOSPODAŘENÍ

Na základě námi provedeného přezkoumání hospodaření územního celku jsme nezjistili žádnou skutečnost, která by nás vedla k přesvědčení, že přezkoumávané hospodaření není ve všech významných (materiálních) ohledech v souladu s hledisky přezkoumání hospodaření uvedenými v bodě III. této zprávy.



## B. VYJÁDRĚNÍ OHLEDNĚ CHYB A NEDOSTATKŮ

Zákon č. 420/2004 Sb., o přezkoumávání hospodaření územních samosprávných celků a dobrovolných svazků obcí, ve znění pozdějších předpisů, stanoví, abychom ve zprávě uvedli závěr podle ustanovení § 10 odst. 2 písm. d) a odst. 3 citovaného zákona. Toto ustanovení vyžaduje, abychom ve své zprávě o výsledku přezkoumání hospodaření uvedli, zda při přezkoumání hospodaření byly zjištěny chyby a nedostatky a v čem případně spočívaly, a to bez ohledu na jejich významnost (materialitu) a jejich vztah k hospodaření územního celku jako celku.

Při přezkoumání hospodaření územního celku za rok 2020 jsme nezjistili chyby a nedostatky uvedené v ustanovení § 10 odst. 3 písm. b).

## C. UPOZORNĚNÍ NA PŘÍPADNÁ RIZIKA

Na základě zjištění podle ustanovení § 10 odst. 2 písm. b) zákona č. 420/2004 Sb., o přezkoumání hospodaření územních samosprávných celků a dobrovolných svazků obcí, ve znění pozdějších předpisů, upozorňujeme uživatele této zprávy na následující případná rizika, která mohou mít negativní dopad na hospodaření územního celku v budoucnosti:

Územní celek je nepřímo vystaveno riziku plynoucímu z činnosti příspěvkových organizací, kde je zřizovatelem a kde přejímá jejich rizika ať už formou poskytování finančních prostředků, nebo formou specifických smluvních ujednání. Tato rizika zahrnují nejen rizika finanční, ale například i rizika operační (ztráty a náklady plynoucí ze selhání lidských zdrojů, škod na zdraví a majetku, rizika podvodu a jiné).

## D. PODÍL POHLEDÁVEK A ZÁVAZKŮ NA ROZPOČTU A PODÍL ZASTAVENÉHO MAJETKU NA CELKOVÉM MAJETKU

### Podíl pohledávek na rozpočtu

|          |                                       |                |
|----------|---------------------------------------|----------------|
| A        | Vymezení pohledávek                   | 6 375 188 Kč   |
| B        | Vymezení rozpočtových příjmů          | 193 619 869 Kč |
| A/B*100% | Výpočet podílu pohledávek na rozpočtu | 3,29 %         |

Podíl závazků na rozpočtu

|          |                                    |                |
|----------|------------------------------------|----------------|
| C        | Vymezení závazků                   | 50 290 552 Kč  |
| B        | Vymezení rozpočtových příjmů       | 193 619 869 Kč |
| C/B*100% | Výpočet podílu závazků na rozpočtu | 25,97 %        |

Podíl zastaveného majetku na celkovém majetku

|          |  |                  |
|----------|--|------------------|
| D        | Vymezení zastaveného majetku                     | 103 599 313 Kč   |
| E        | Vymezení majetku pro výpočet ukazatele           | 1 618 469 609 Kč |
| D/E*100% | Výpočet podílu zastaveného majetku na celk. maj. | 6,40 %           |

**E. VYJÁDŘENÍ K POMĚRU DLUHU ÚZEMNÍHO CELKU K POMĚRU JEHO PŘÍJMŮ ZA POSLEDNÍ ČTYŘI ROZPOČTOVÉ ROKY PODLE PRÁVNÍHO PŘEDPISU UPRAVUJÍCÍHO ROZPOČTOVOU ODPOVĚDNOST**

Zákon č. 420/2004 Sb. stanoví, abychom v naší zprávě uvedli výrok o tom, že dluh územního celku nepřekročil 60 % průměru jeho příjmů za poslední čtyři rozpočtové roky. V opačném případě jsme povinni uvést, o kolik dluh územního celku překročil průměr jeho příjmů.

Dluh územního celku nepřekročil 60 % průměru jeho příjmů za poslední čtyři rozpočtové roky.



## VII. DALŠÍ INFORMACE

Návrh zprávy vyhotoven v Brně dne 29. 3. 2021

BDO Audit s. r. o., evidenční číslo KA ČR 018

zastoupená partnerem:

*BDO Audit s.r.o.*

Ing. Oldřich Bartušek



evidenční číslo KA ČR 2256

Návrh zprávy projednán a předán statutárnímu orgánu územního celku

dne 29. 3. 2021

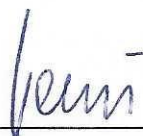

Bc. Richard Vereš

starosta

## **Přílohy zprávy o výsledku přezkoumání hospodaření**

- Příloha A Přehled právních předpisů, jejichž soulad s přezkoumávaným hospodařením auditor ověřil
- Příloha B Popis zjištěných chyb a nedostatků podle § 10 odst. 3 písm. b) zákona č. 420/2004 Sb. a označení dokladů a jiných materiálů, ze kterých jednotlivá zjištění vycházejí
- Příloha C Stanovisko orgánu územního celku oprávněného jednat jeho jménem, resp. statutárního orgánu svazku obcí, dle požadavku ustanovení § 7 písm. c) zákona č. 420/2004 Sb.
- Příloha D Označení všech dokladů a jiných materiálů využitých při přezkoumání hospodaření

## **Přehled právních předpisů, jejichž soulad s přezkoumávaným hospodařením auditor ověřil**

Při provádění přezkoumání hospodaření auditor posuzuje soulad hospodaření s nejméně následujícími právními předpisy, popř. jejich vybranými ustanovením:

- zákonem č. 420/2004 Sb., o přezkoumávání hospodaření územních samosprávných celků a dobrovolných svazků obcí, ve znění pozdějších předpisů,
- vyhláškou č. 5/2014 Sb., o způsobu, termínech a rozsahu údajů předkládaných pro hodnocení plnění státního rozpočtu, rozpočtů státních fondů, rozpočtů územních samosprávných celků, rozpočtů dobrovolných svazků obcí a rozpočtů Regionálních rad regionů soudržnosti,
- zákonem č. 89/2012 Sb., občanský zákoník,
- zákonem č. 250/2000 Sb., o rozpočtových pravidlech územních rozpočtů, ve znění pozdějších předpisů, a souvisejícími prováděcími právními předpisy:
- vyhláškou č. 323/2002 Sb., o rozpočtové skladbě, ve znění pozdějších předpisů,
- zákonem č. 563/1991 Sb., o účetnictví, ve znění pozdějších předpisů, a souvisejícími prováděcími právními předpisy:
- vyhláškou č. 410/2009 Sb., kterou se provádějí některá ustanovení zákona č. 563/1991 Sb., o účetnictví, ve znění pozdějších předpisů, pro některé vybrané účetní jednotky,
- vyhláškou č. 383/2009 Sb., o účetních záznamech v technické formě vybraných účetních jednotek a jejich předávání do centrálního systému účetních informací státu a o požadavcích na technické a smíšené formy účetních záznamů (technická vyhláška o účetních záznamech),
- českými účetními standardy pro některé vybrané účetní jednotky, které vedou účetnictví podle vyhlášky č. 410/2009 Sb.,
- zákonem č. 128/2000 Sb., o obcích, ve znění pozdějších předpisů,
- zákonem č. 134/2016 Sb., o veřejných zakázkách, ve znění pozdějších předpisů (vybrané paragrafy)
- zákonem č. 320/2001 Sb. o finanční kontrole ve veřejné správě a o změně některých zákonů, ve znění pozdějších předpisů,
- nařízením vlády č. 564/2006 Sb., o platových poměrech zaměstnanců ve veřejných službách a správě, ve znění pozdějších předpisů, provádějící některá ustanovení zákona č. 262/2006 Sb., zákoník práce, ve znění pozdějších předpisů
- nařízením vlády č. 37/2003 Sb., o odměnách za výkon funkce členům zastupitelstev.

Příloha B

**Popis zjištěných chyb a nedostatků podle § 10 odst. 3 písm. b) a zákona č. 420/2004 Sb. a označení dokladů a jiných materiálů, ze kterých jednotlivá zjištění vycházejí**

Chyby a nedostatky zjištěné při dílčím přezkoumání v průběhu roku 2020, u nichž byla možná okamžitá náprava, byly územním celkem k 31. 12. 2020 odstraněny.

**V rámci dílčího přezkoumání hospodaření za období leden až září 2020 nebyly zjištěny chyby a nedostatky**

**V rámci závěrečného přezkoumání hospodaření za období říjen až prosinec 2020 nebyly zjištěny chyby a nedostatky.**



Příloha C

**Stanovisko statutárního orgánu ke zprávě o přezkoumání  
hospodaření**

Statutární orgán územního celku byl seznámen s průběhem a výsledkem přezkoumání hospodaření za rok 2020 a s návrhem zprávy za rok 2020. S obsahem zprávy souhlasí a bere ji na vědomí.

V Ostravě dne 29. března 2021



.....

Bc. Richard Verěš  
starosta

## Označení všech dokladů a jiných materiálů využitých při přezkoumání hospodaření

### ÚČETNICTVÍ A VÝKAZY

- Účetní závěrka (rozvaha, výkaz zisku a ztráty, příloha účetní závěrky, přehled o peněžních tocích a přehled o změnách vlastního kapitálu) sestavená k rozvahovému dni 31. 12. 2020
- Výkaz pro hodnocení plnění rozpočtu FIN 2-12
- Inventarizační zpráva
- Inventury všech rozvahových účtů (inventarizační soupis a evidence) vč. podkladů
- Projednání inventurní zprávy o průběhu a výsledcích řádné inventury prováděné ke dni 31. 12. 2020
- Účetní deník v elektronické podobě za rok 2020
- Obratová předvaha v elektronické podobě 1-12/2020 a 01/2021
- Účtový rozvrh
- Vnitřní směrnice, pokyny, vyhlášky a nařízení

### DLOUHODOBÝ NEHMOTNÝ A HMOTNÝ MAJETEK

- Sestavy v xls formátu: ENO 31\_12\_2020 položkově, ENO 31\_12\_2020 sumárně,
- Výběr z usnesení zastupitelstva a rady města - věcná břemena, směnné smlouvy, prodeje pozemků, bezúplatná nabytí a převody
- Nedokončené investice
- Vybrané Inventární karty majetku

### FINANČNÍ MAJETEK

- Skladba portfolia vč. výpisu z bankovního účtu k 31. 12. 2020
- Bankovní confirmace

### POHLEDÁVKY

- Saldokonta pohledávek přiložená v dokladových inventarizacích jednotlivých odborů
- Dokladové inventarizace opravných položek k pohledávkám

## ZÁVAZKY

- Přehled probíhajících soudních sporů
- Saldokonta závazků přiložená v dokladových inventarizacích jednotlivých odborů
- Mzdové rekapitulace za období leden až prosinec 2020

## JMĚNÍ a FONDY

- Rozpis přírůstků a úbytků jednotlivých účtů

## VÝSLEDEK HOSPODAŘENÍ

- Usnesení zastupitelstva - schválení účetní závěrky a hospodářského výsledku za předcházející účetní období

## VNITŘNÍ KONTROLA

- Plán kontrol na rok 2020
- Odbor kontroly - vybrané zprávy z kontrol

## SMLOUVY

- Výběr smluv zveřejněných na webu města a v registru smluv

## ROZPOČET

- Schválený rozpočet na rok 2020
- Schválený rozpočet na rok 2021
- Rozpočtový výhled na rok 2022 až 2024
- Závěrečný účet za předchozí rozpočtový rok
- FIN 2-2012 M za období 9/2020 a 12/2020
- Rozpočtová opatření
- Přehled rozpočtových změn za rok 2020

## VEŘEJNÉ ZAKÁZKY

- Sestava v xls formátu - Přehled zakázek

## ZŘIZOVANÉ ORGANIZACE

- Účetní výkazy vybraných příspěvkových organizací
- Inventarizace
- Usnesení Rady města - schválení účetních závěrek příspěvkových organizací

## POMĚROVÉ UKAZATELE

- Výpočet poměrových ukazatelů v xls formátu

## PŘEHLED OVĚŘOVANÝCH PRVOTNÍCH DOKLADŮ

| DATUM      | DOKLAD   | MD           | DAL          |
|------------|----------|--------------|--------------|
| 02.10.2020 | 03020393 | 13 790,80    | -            |
| 05.10.2020 | 03020190 | 867 084,33   | -            |
| 21.10.2020 | 03020791 | 144 541,19   | -            |
| 29.10.2020 | 03020842 | 68 805,65    | -            |
| 25.11.2020 | 03020853 | 1 298,81     | -            |
| 07.12.2020 | 03020310 | 338 077,63   | -            |
| 11.05.2020 | 03020029 | 440 000,00   | -            |
| 10.07.2020 | 03020131 | 13 125,00    | -            |
| 10.07.2020 | 03020130 | 10 500,00    | -            |
| 10.02.2020 | 03020088 | 10 000,00    | -            |
| 12.10.2020 | 03020063 | 381 750,00   | -            |
| 12.10.2020 | 03020064 | 183 000,00   | -            |
| 12.10.2020 | 03020062 | 143 250,00   | -            |
| 11.12.2020 | 03010196 | 127 456,00   | -            |
| 23.12.2020 | 03001033 | -            | 3 319 482,36 |
| 01.12.2020 | 03001000 | -            | 2 836 691,34 |
| 19.11.2020 | 03001028 | -            | 2 111 341,22 |
| 23.12.2020 | 03001035 | -            | 1 756 744,50 |
| 01.10.2020 | 03007016 | 852 210,26   | -            |
| 01.10.2020 | 03007023 | 568 700,00   | -            |
| 01.10.2020 | 03007025 | 1 608 323,53 | -            |
| 01.10.2020 | 03007026 | 687 098,50   | -            |
| 13.10.2020 | 03007029 | 345 636,50   | -            |
| 30.11.2020 | 03007025 | 616 875,00   | -            |
| 01.12.2020 | 03007029 | 3 897 785,04 | -            |
| 01.12.2020 | 03007035 | 6 166 739,00 | -            |
| 01.12.2020 | 03007038 | 8 695 034,42 | -            |
| 01.12.2020 | 03007052 | 1 993 582,88 | -            |
| 03.12.2020 | 03007001 | 3 267,00     | -            |
| 16.12.2020 | 03007025 | 925 960,62   | -            |



|            |          |               |            |              |
|------------|----------|---------------|------------|--------------|
| 31.12.2020 | 03007021 | -             | 481 115,00 | -            |
| 07.09.2020 | 03020244 | -             | -          | 4 532 560,78 |
| 16.09.2020 | 03020620 | -             | -          | 1 996 539,93 |
| 16.09.2020 | 03020623 | -             | -          | 1 294 280,66 |
| 05.05.2020 | 03020001 | 39 000,00     | -          | -            |
| 16.03.2020 | 03020404 | 100 000,00    | -          | -            |
| 16.03.2020 | 03020402 | 250 000,00    | -          | -            |
| 31.03.2020 | 03010578 | -             | -          | 1 634 250,00 |
| 30.06.2020 | 03010458 | -             | -          | 1 555 000,00 |
| 17.07.2020 | 03010245 | -             | -          | 20 000,00    |
| 30.07.2020 | 03001006 | -             | -          | 224 400,00   |
| 30.07.2020 | 03001006 | -             | -          | 365 400,00   |
| 17.02.2020 | 03007013 | 7 641 680,00  | -          | -            |
| 20.05.2020 | 03007024 | 17 696 166,13 | -          | -            |
| 20.05.2020 | 03007024 | 1 455 744,96  | -          | -            |
| 20.05.2020 | 03007024 | 1 879 324,45  | -          | -            |
| 05.06.2020 | 03007018 | 13 044 110,91 | -          | -            |
| 09.06.2020 | 03007011 | 5 667 076,00  | -          | -            |
| 16.06.2020 | 03007012 | 8 383 140,00  | -          | -            |
| 01.08.2020 | 03007005 | 1 051 200,00  | -          | -            |
| 23.09.2020 | 03007015 | 455 940,67    | -          | -            |
| 30.09.2020 | 03007022 | 5 155,00      | -          | -            |
| 11.06.2020 | 03007015 | -             | -          | 1 273 098,00 |
| 18.09.2020 | 03007007 | -             | -          | 110 832,00   |
| 22.01.2020 | 03020966 | 2 223 561,98  | -          | -            |
| 23.04.2020 | 03006000 | 5 087 000,00  | -          | -            |
| 30.04.2020 | 03020742 | 17 039,22     | -          | -            |
| 11.06.2020 | 03020409 | 27 116,10     | -          | -            |
| 12.06.2020 | 03020213 | 3 774 150,00  | -          | -            |
| 15.06.2020 | 03020415 | 42 769,87     | -          | -            |
| 15.06.2020 | 03020524 | 2 474 115,44  | -          | -            |

|            |          |              |              |
|------------|----------|--------------|--------------|
| 17.06.2020 | 03020360 | -            | 106 480,00   |
| 01.07.2020 | 03020515 | 111 320,00   | -            |
| 10.08.2020 | 03020363 | 191 060,21   | -            |
| 10.08.2020 | 03020366 | 2 315 955,13 | -            |
| 09.09.2020 | 03020072 | 8 344 738,85 | -            |
| 31.08.2020 | 03010345 | - -          | 7 725,00     |
| 28.03.2020 | 03010501 | - -          | 21 920,66    |
| 31.03.2020 | 03010559 | - -          | 41 600,00    |
| 31.07.2020 | 03010439 | - -          | 238 440,00   |
| 30.09.2020 | 03010431 | - -          | 404 610,00   |
| 24.03.2020 | 03010502 | - -          | 1 317 049,59 |
| 19.02.2020 | 03010395 | - -          | 2 068 615,70 |
| 30.06.2020 | 03010500 | - -          | 2 208 000,00 |
| 28.02.2020 | 03010445 | - -          | 3 378 730,00 |
| 30.06.2020 | 03006000 | - -          | 4 450 372,00 |
| 30.11.2020 | 03010408 | -            | 7 285 021,30 |
| 30.06.2020 | 03006000 | -            | 4 450 372,00 |
| 19.02.2020 | 03010395 | -            | 2 068 615,70 |
| 28.02.2020 | 03010422 | -            | 656 545,00   |
| 29.05.2020 | 03010482 | -            | 539 051,03   |



|                       |   |  |
|-----------------------|---|--|
|                       | <b>15. zasedání zastupitelstva městského obvodu</b> | Dne 22.04.2021                             |
| Složka<br><b>ZM1</b>  |   | Materiál pro ZMOb č.<br>FaR/ZMOb/9.0005/21 |
| Garant<br>projednání: | <b>Ing. Roman Goryczka</b><br>místostarosta         |  |
| předkládá:            | <b>Ing. Roman Goryczka</b><br>místostarosta         |  |
| zpracoval:            | <b>Renata Bílá</b><br>správce rozpočtu              |  |

**Věc:** Rozpočtová opatření - rozdělení přebytku za rok 2020

**Obsah:** Důvodová zpráva  
Příloha č. 1: Rozpočtová opatření

Varianty: A-B

**Návrh usnesení:**

**Zastupitelstvo městského obvodu**

**VARIANTA A)**

(č. usnesení)

(zn. předkl.)  
160

**1) schvaluje**

rozpočtová opatření dle přílohy č. 1 a dle důvodové zprávy předloženého materiálu.

Vyřizuje Ing. Alena Larišová,  
vedoucí odboru financí a rozpočtu

T: 30.04.2021

**VARIANTA B)**

(č. usnesení)

(zn. předkl.)  
160

**1) neschvaluje**

rozpočtová opatření dle přílohy č. 1 a dle důvodové zprávy předloženého materiálu.



Vyřizuje Ing. Alena Larišová,  
vedoucí odboru financí a rozpočtu

T: 30.04.2021

Stanovisko odboru: Odbor financí a rozpočtu  
FaR  
Doporučuje schválit variantu A).

Stanovisko výboru: Finanční výbor zastupitelstva  
VFIN  
Bylo projednáno ve finančním výboru dne 12.04.2021.

Stanovisko RMOB: Rada městského obvodu  
RMOB  
Bylo projednáno na 72. schůzi Rady dne 07.04.2021.

Správce rozpočtu: Renata Bílá  
správce rozpočtu

Za soulad s právními předpisy: Ing. Alena Larišová  
vedoucí odboru financí a rozpočtu

Mgr. Martina Kozubalová  
právník

Termín plnění: 30.04.2021

**V Ostravě dne 13.04.2021**

---

## Důvodová zpráva

Jednotlivá navrhovaná rozpočtová opatření, včetně jejich důvodů, jsou uvedena v příloze č. 1 tohoto materiálu.

Dle ustanovení čl. 10 odst. 12 OZV statutárního města Ostrava č. 14/2013, Statut města Ostravy, ve znění pozdějších změn a doplňků, zastupitelstvo a rada městského obvodu provádí veškeré změny rozpočtu v průběhu rozpočtového roku rozpočtovými opatřeními v souladu se zákonem o rozpočtových pravidlech územních rozpočtů. Zastupitelstvo městského obvodu může svěřit radě městského obvodu pravomoc schvalovat rozpočtová opatření do úhrnné výše 20% upraveného rozpočtu. Do stanoveného limitu se nezapočítávají rozpočtová opatření týkající se přijetí dotací z vyšších rozpočtů a státních fondů. Zastupitelstvo městského obvodu Slezská Ostrava svěřilo Radě městského obvodu Slezská Ostrava pravomoc schvalovat rozpočtová opatření do úhrnné výše 20% upraveného rozpočtu svým usnesením č. 0174/ZMOB-Sle/1822/8 ze dne 19.12.2019.

Zůstatek finančních prostředků na ZBÚ je ve výši 67.112 tis. Kč. Tuto částku můžeme zapojit do rozpočtu roku 2021 jako přebytek hospodaření. V rámci finančního vypořádání se statutárním městem Ostravou, po schválení závěrečného účtu Zastupitelstvem města Ostravy, uhradíme částku ve výši 491 tis. Kč, po převodu částky ve výši 86 tis. Kč ze SF na ZBÚ, bude na ZBÚ částka ve výši 66.707 tis. Kč, kterou můžeme zapojit do rozpočtu roku 2021 jako přebytek hospodaření.

Finanční prostředky ve výši 50.000 tis. Kč byly již zapojeny do schváleného rozpočtu roku 2021.

Přebytek ve výši 16.707 tis. Kč navrhujeme zapojit do rozpočtu roku 2021, jak je uvedeno v příloze č. 1 předloženého materiálu navrhovaným rozpočtovým opatřením.



## Příloha č. 1

1) Na základě žádostí jednotlivých odborů provádíme následující rozpočtové opatření:

Pol. 8115 (změna stavu krátkod. prostředků na bank. účtech) + 16.707.000,-

### Odbor TS

ORJ 1 § 3111 pol. 5171 (opravy a udržování) + 1.400.000,-  
(oprava zdravotně-technické instalace v MŠ Jaklovecká)

### Odbor MA

ORJ 4 § 6171 pol. 6130 (pozemky) + 1.044.000,-  
(výkup pozemku v k.ú. Heřmanice, p.č. st. 571)

### Odbor DaŽP

ORJ 5 § 3722 pol. 5169 (nákup ostatních služeb) + 1.000.000,-  
(poplatek za ukládání odpadů na skládku)

### Odbor HS

ORJ 13 § 6171 pol. 5139 (nákup materiálu) + 1.000.000,-  
(pořízení ochranných pracovních prostředků – respirátorů, rukavic, obleků a dezinfekce pro sociální služby)

### Odbor FaR

ORJ 9 § 6409 pol. 5901 (rezerva) +12.263.000,-

|                       |  |   |
|-----------------------|--|---|
|                       | <b>15. zasedání zastupitelstva městského obvodu</b>          | Dne 22.04.2021                            |
| Složka<br><b>ZM5</b>  |  | Materiál pro ZMOB č.<br>SV/ZMOB/7.0001/21 |
| Garant<br>projednání: | <b>Dagmar Macháčková, MPA</b><br>místostarostka              |   |
| předkládá:            | <b>Dagmar Macháčková, MPA</b><br>místostarostka              |   |
| zpracoval:            | <b>Kamila Kubínáková</b><br>referent pro administrativu SPOD |   |

**Věc:** Zřízení příspěvkové organizace městského obvodu Slezská Ostrava -  
červen 2021 - Sociální služby Slezská Ostrava

**Obsah:** Důvodová zpráva  
Příloha č. 1: Zřizovací listina  
Příloha č. 2: Usnesení RMOB Slezská Ostrava

Varianty: A-B

**Návrh usnesení:**

**Zastupitelstvo městského obvodu**

**VARIANTA A)**

(č. usnesení)

(zn. předkl.)  
130

**1) rozhodlo**

o zřízení organizace Sociální služby Slezská Ostrava, příspěvková organizace a o schválení zřizovací listiny, dle důvodové zprávy a přílohy č. 1 předloženého materiálu s účinností od 1.6.2021.

Vyřizuje Mgr. Zdeněk Matýsek,  
vedoucí odboru sociálních věcí

T: 31.05.2021

**VARIANTA B)**



(č. usnesení)

(zn. předkl.)  
130

**1) rozhodlo**

nezřídit organizaci Sociální služby Slezská Ostrava, příspěvková organizace s účinností od 1.6.2021 dle přílohy č. 1 předloženého materiálu.

|                                   |  |
|-----------------------------------|--|
| Stanovisko RMOB:                  | Rada městského obvodu<br>RMOB<br>doporučila svým usnesením č. 3307/RMOB-Sle/1822/72 ze dne<br>7.4.2021 |
| Stanovisko odboru:                | Odbor sociálních věcí<br>SV<br>doporučuje varianta A   |
| Prověřil a schválil:              | Mgr. Zdeněk Matýsek<br>vedoucí odboru sociálních věcí  |
| Za soulad s právními<br>předpisy: | Mgr. Zdeněk Matýsek<br>vedoucí odboru sociálních věcí<br><br>Mgr. Jiří Mrázek<br>právník               |

**V Ostravě dne 13.04.2021**

---

## Důvodová zpráva

Městský obvod Slezská Ostrava je prostřednictvím oddělení sociálních služeb provozovatelem terénní pečovatelské služby, odlehčovací pobytové služby, azylového domu a odborného sociálního poradenství v rámci Vstupních bytů s doprovodným sociálním programem. Aktuálně probíhá rekonstrukce bývalé budovy mateřské školy v Antošovicích, kde vzniknou dvě nové sociální služby, a to domov pro seniory a domov pro seniory se zvláštním režimem.

Předkládaným materiálem se navrhuje Zastupitelstvu městského obvodu Slezská Ostrava rozhodnout o zřízení příspěvkové organizace Sociální služby Slezská Ostrava a o schválení návrhu zřizovací listiny příspěvkové organizace s účinností od 01. 06. 2021. Zřizovací listina definuje hlavní účel zřízení a předmět činnosti příspěvkové organizace, kterým je poskytování výše uvedených vybraných sociálních služeb na území městského obvodu Slezská Ostrava, zajištění služby občanům za úhradu dle § 35 zákona č. 128/2000 Sb., o obcích, ve znění pozdějších předpisů a uzavírání nájemních smluv nájemců Vstupních bytů s adresou Bohumínská 25/152, 712 00 Muglinov dle § 2235 a násl. zákona č. 89/2012 Sb., občanský zákoník, ve znění pozdějších předpisů, včetně definování doplňkové činnosti, dle zákona č. 455/1991 Sb., o živnostenském podnikání. Nově vzniklá organizace bude výše uvedené činnosti provozovat od 01. 01. 2022.

Vzhledem k tomu, že počet poskytovaných sociálních služeb se na základě potřeb občanů městského obvodu Slezská Ostrava postupně rozrůstá, vzniká potřeba zvolit nový způsob poskytování těchto služeb a to prostřednictvím příspěvkové organizace.

RMOB Slezská Ostrava svým usnesením číslo 3307/RMOB-Sle/1822/72 ze dne 7.4.2021 doporučilo ZMOB Slezská Ostrava rozhodnout o zřízení příspěvkové organizace Sociální služby Slezská Ostrava, příspěvková organizace s účinností od 1.6.2021.

O předloženém materiálu je Zastupitelstvo městského obvodu Slezská Ostrava oprávněno rozhodnout podle § 84 odst. 2 písm. d) zákona o obcích.



## Zřizovací listina

### Statutární město Ostrava, městský obvod Slezská Ostrava

#### Zastupitelstvo městského obvodu Slezská Ostrava

svým usnesením č. .... ze dne ..... v souladu s § 84 odst. 2 písm. d) zákona č. 128/2000 Sb., o obcích (obecní zřízení), ve znění pozdějších předpisů, podle § 6 zákona č. 108/2006 Sb., o sociálních službách, ve znění pozdějších předpisů a § 27 zákona č. 250/2000 Sb., o rozpočtových pravidlech územních rozpočtů, ve znění pozdějších předpisů

schvaluje

ZŘIZOVACÍ LISTINU příspěvkové organizace statutárního města Ostravy, městského obvodu Slezská Ostrava

#### **Sociální služby Slezská Ostrava, příspěvková organizace**

##### Čl. I.

Označení zřizovatele

Název zřizovatele:

Statutární město Ostrava, městský obvod Slezská Ostrava, Těšínská 35, 710 16 Slezská Ostrava, IČ: 00845451, okres Ostrava-město

##### Čl. II.

Identifikace organizace

Název příspěvkové organizace: **Sociální služby Slezská Ostrava, příspěvková organizace**

Sídlo příspěvkové organizace: **Stará cesta 125/4, 711 00 Ostrava – Hrušov**

Identifikační číslo: .....

Právní forma: příspěvková organizace

## Čl. III.

### 1. Vymezení hlavního účelu zřízení a předmětu činnosti příspěvkové organizace.

Hlavním účelem, k němuž je příspěvková organizace zřízena, je poskytování vybraných sociálních služeb na území městského obvodu Slezská Ostrava, v rozsahu povoleném rozhodnutím o registraci ve smyslu příslušných ustanovení zákona č. 108/20016 Sb., o sociálních službách, ve znění pozdějších předpisů (dále jen „zákon o sociálních službách“).

Příspěvková organizace vykonává tyto hlavní činnosti sociálních služeb:

#### **Pečovatelské služby**

*Cílová skupina:*

Osoby s chronickým onemocněním, osoby se zdravotním postižením, seniři

*Místo poskytování služby:*

území městského obvodu Slezská Ostrava, domy s pečovatelskou službou, komunitní dům pro seniory

#### **Odlehčovací služby**

*Cílová skupina:*

Osoby s chronickým onemocněním, osoby se zdravotním postižením, seniři

*Místo poskytování služby:*

Dům s pečovatelskou službou, Hladnovská 757/119a, 712 00 Muglinov

#### **Azylové domy**

*Cílová skupina:*

Děti a mládež ve věku od 6 do 26 let ohrožené společensky nežádoucími jevy, osoby bez přístřeší, osoby do 26 let věku opouštějící školská zařízení pro výkon ústavní péče, osoby v krizi, osoby žijící v sociálně vyloučených komunitách, rodiny s dítětem/děťmi

*Místo poskytované služby:*

Azylový dům pro rodiny s dětmi, Na Liščině 338/2, 711 00 Hrušov

#### **Odborné sociální poradenství**

*Cílová skupina:*

Děti a mládež ve věku od 6 do 26 let ohrožené společensky nežádoucími jevy, osoby bez přístřeší, osoby do 26 let věku opouštějící školská zařízení pro výkon ústavní péče, osoby v krizi, osoby žijící v sociálně vyloučených komunitách, osoby, které vedou rizikový způsob života nebo jsou tímto způsobem života ohroženy, rodiny s dítětem/děťmi, etnické menšiny

*Místo poskytované služby:*

Vstupní byty, Bohumínská 25/152, 712 00 Muglinov

#### **Domovy pro seniory**

*Cílová skupina:*

Osoby se sníženou soběstačností, zejména z důvodu věku, jejichž situace vyžaduje pravidelnou pomoc jiné fyzické osoby

*Místo poskytované služby:*

Domov pro seniory Antošovice, Chalupova 1/1, 711 00 Antošovice



## **Domovy se zvláštním režimem**

### *Cílová skupina:*

Osoby se sníženou soběstačností z důvodu chronického duševního onemocnění, a osoby se sníženou soběstačností a pokročilou ztrátou paměťových a orientačních schopností, jejichž stav při péči o vlastní osobu vyžaduje pravidelnou pomoc jiné fyzické osoby

### *Místo poskytované služby:*

Domov pro seniory Antošovice, Chalupova 1/1, 711 00 Antošovice

Organizace bude výše uvedené hlavní činnosti vykonávat na základě rozhodnutí o registraci sociálních služeb ve smyslu příslušných ustanovení zákona č. 108/2006 Sb., o sociálních službách, ve znění pozdějších předpisů, od 1.1.2022.

Dále bude organizace zajišťovat:

- službu občanům za úhradu dle § 35 zákona č. 128/2000 Sb., o obcích, ve znění pozdějších předpisů
- uzavírání nájemních smluv nájemců Vstupních bytů, Bohumínská 25/152, 712 00 Muglinov dle § 2235 a násl. zákona č. 89/2012 Sb., občanský zákoník, ve znění pozdějších předpisů.

Za účelem dosažení hlavního účelu příspěvková organizace bude provozovat od 1.1.2022:

Azylový dům pro rodiny s dětmi, Na Liščině 338/2, 711 00 Ostrava – Hrušov,  
Vstupní byty s doprovodným sociálním programem, Bohumínská 152/25, 712 00 Ostrava – Muglinov, a  
Domov pro seniory Antošovice, Chalupova 1/1, 711 00 Antošovice.

2. Zřizovatel povoluje příspěvkové organizaci, za účelem lepšího využití svých hospodářských prostředků a odborné způsobilosti svých zaměstnanců, provádění níže uvedených doplňkových činností navazujících na její hlavní účel:

- a) pronájem a půjčování věcí movitých
- b) pořádání kurzů, školení, včetně lektorské činnosti,
- c) provozování kulturních, kulturně-vzdělávacích a zábavných zařízení, pořádání kulturních produkcí, zábav, výstav, veletrhů, přehlídek, prodejních a obdobných akcí.

Doplňkovou činností, která je živností dle zákona č. 455/1991 Sb., o živnostenském podnikání (živnostenský zákon), ve znění pozdějších předpisů, je oprávněna organizace vykonávat dnem vzniku oprávnění provozovat živnost podle tohoto zákona a v souladu s platnými právními předpisy.

Doplňková činnost nesmí narušovat plnění hlavního úkolu a předmětu činnosti organizace.

Doplňková činnost jako celek nesmí být za příslušný kalendářní rok ztrátová.

Organizace je povinna zajistit oddělené sledování hlavní činnosti a doplňkové činnosti pomocí analytiky v účetnictví.

Zisk dosažený z doplňkové činnosti může organizace použít pouze ve prospěch své hlavní činnosti. Výjimečně jiné použití zisků je možné jen na základě předchozího písemného souhlasu zřizovatele. Organizace je povinna sestavit roční účetní závěrku, a to k poslednímu dni účetního období. Tuto závěrku tvoří rozvaha (bilance), výkaz zisku a ztráty (výsledovka) a příloha, která vysvětluje a

doplňuje informace obsažené v bilanci a výsledovce. Tato závěrka musí obsahovat náležitosti uvedené v zákoně č. 563/1991 Sb., o účetnictví, v platném znění.

#### Čl. IV.

##### Statutární orgán

Statutárním orgánem zřízené příspěvkové organizace je ředitel, který jedná za příspěvkovou organizaci samostatně ve všech věcech za organizaci a jménem organizace v souladu s platnými právními předpisy, v písemném styku se podepisuje tak, že k otisku razítka organizace připojí vlastnoruční podpis, popřípadě elektronický podpis. Ředitele jmenuje a odvolává rada městského obvodu Slezská Ostrava. V době nepřítomnosti ředitele nebo v době, kdy ředitel nevykonává svou funkci (např. pracovní neschopnost, vzdání se funkce apod.), vykonává práva a povinnosti statutárního orgánu v plném rozsahu zástupce ředitele jím určený. Do doby jmenování statutárního orgánu vede organizaci osoba dočasně pověřená Radou městského obvodu Slezská Ostrava.

Ředitel odpovídá za činnost organizace, ochranu majetku a výkon majetkových práv organizace. Ředitel stanoví úkoly, práva a povinnosti jednotlivých zaměstnanců při hospodaření s majetkem, jakož i okruh funkcí, s jejichž výkonem je spojena odpovědnost za schodek na svěřených hodnotách, ve vnitřních organizačních předpisech.

Ředitel plní úkoly statutárního orgánu zaměstnavatele v plném rozsahu podle zákona č. 262/2006 Sb., zákoníku práce, ve znění pozdějších předpisů (dále jen „zákoník práce“), a dalších pracovněprávních předpisů, vůči zaměstnancům příspěvkové organizace.

#### Čl. V.

##### Vymezení majetku a majetkových práv příspěvkové organizace

##### 1. Obecná ustanovení

- a) Příspěvková organizace spravuje a hospodaří se svěřeným majetkem, s majetkem získaným vlastní činností, včetně účelových dotací a příspěvků od jiných subjektů, peněžními prostředky přijatými z rozpočtu zřizovatele, peněžními prostředky přijatými ze státního rozpočtu a státních fondů. Dále hospodaří s prostředky svých fondů, s peněžitými dary od fyzických a právnických osob, včetně peněžních prostředků poskytnutých ze zahraničí tak, jak to stanoví zákon č. 250/2000 Sb., o rozpočtových pravidlech územních rozpočtů, zákon č. 563/1991 Sb., o účetnictví, a tato zřizovací listina.
- b) Zřizovatel předává příspěvkové organizaci k hospodaření k plnění jejích úkolů nemovitý majetek a movitý majetek.
- c) Příspěvková organizace je oprávněna přijímat dotace z vyšších rozpočtů pouze s písemným souhlasem zřizovatele, s výjimkou Programu na podporu poskytování sociálních služeb financovaného z kapitoly 313 – MPSV státního rozpočtu.
- d) Zřizovatel souhlasí, aby příspěvková organizace mohla nabývat do svého vlastnictví movitý majetek potřebný k výkonu činnosti, pro kterou byla zřízena, i darem za předpokladu, že takto nabytý majetek nepřesahuje hodnotu 50 000,- Kč od jednoho dárce v jednom roce a že zřizovateli ani organizaci nevzniknou jeho přijetím další nepřiměřené náklady. V opačném případě je k nabytí majetku do vlastnictví potřeba předchozího písemného souhlasu zřizovatele. Nabývat movitý majetek v pořizovací ceně nad 50 000,- Kč nákupem nebo

vlastní činností je příspěvková organizace oprávněna pouze s předchozím písemným souhlasem zřizovatele.

- e) Příspěvková organizace může provádět bez souhlasu zřizovatele opravy a údržbu majetku, pokud výše nákladů na ně není vyšší než 50 000,- Kč v jednotlivém případě a pokud má organizace zajištěny finanční prostředky, v ostatních případech pouze po předchozím písemném souhlasu zřizovatele.
- f) Příspěvková organizace vytváří v souladu s platnou legislativou fond kulturních a sociálních potřeb, rezervní fond, fond investic a fond odměn.

## 2. Nemovitý majetek

- a) Příspěvkové organizaci se předává k hospodaření nemovitý majetek ve vlastnictví statutárního města Ostravy, jenž byl svěřen městskému obvodu Slezská Ostrava na základě Obecně závazné vyhlášky města Ostravy č. 14/2013, Statut města Ostravy, ve znění pozdějších změn (dále jen svěřený nemovitý majetek). Příspěvková organizace je oprávněna tento majetek užívat, požívat jeho plody a užitky. Nemovitý majetek, zapsaný v katastru nemovitostí, je vymezen v příloze č. 1 této zřizovací listiny a předává se příspěvkové organizaci k hospodaření ke dni 1.1.2022.
- b) Příspěvková organizace odpovídá za škodu vzniklou na nemovitém majetku a zdraví třetích osob v důsledku nedodržení předpisů na úseku bezpečnosti a ochrany zdraví při práci, požární ochrany a ochrany životního prostředí.
- c) Příspěvková organizace je povinna řídit se zákonem č. 563/1991Sb., o účetnictví, v platném znění a zejména:
  - ca) využívat svěřený nemovitý majetek hospodárně k účelu, ke kterému byla zřízena a chránit tento majetek před poškozením, ztrátou, zničením, odcizením nebo zneužitím,
  - cb) vést účetní a operativní evidenci tohoto svěřeného nemovitého majetku,
  - cc) provádět pravidelnou roční inventarizaci a na základě provedených inventur předávat zřizovateli soupis přírůstků a úbytků svěřeného nemovitého majetku dle pokynů zřizovatele,
  - cd) předkládat zřizovateli ke schválení odpisový plán na příslušný rok dle pokynů zřizovatele a na jeho základě provádět odpisy z hodnoty svěřeného nemovitého majetku,
  - ce) dodržovat veškeré předpisy na úseku bezpečnosti a ochrany zdraví při práci, požární ochrany a ochrany životního prostředí,
  - cf) zajistit na své náklady včasnou a řádnou údržbu a opravy, včetně periodických revizí dle platných předpisů,
  - cg) využívat všechny právní prostředky na ochranu proti tomu, kdo zasahuje neoprávněně do vlastnického práva,

- ch) svěřený nemovitý majetek je pojištěn zřizovatelem, příspěvková organizace je povinna jakékoliv škody na nemovitém majetku neprodleně oznámit zřizovateli,
  - ci) uplatnit nárok na náhradu škody jak proti těm, kteří škodu způsobili, tak proti těm, kteří úmyslně nebo z nedbalosti umožnili její vznik, při podezření z přestupku nebo trestného činu oznámit věc příslušným orgánům,
  - cj) předložit zřizovateli plán předpokládaných oprav a investic nejpozději do konce měsíce září pro následující rozpočtový rok.
- d) Příspěvková organizace je oprávněna pronajímat svěřený nemovitý majetek a prostory jiným subjektům na dobu neurčitou s maximálně tříměsíční výpovědní lhůtou, nebo na dobu určitou nepřesahující pět let s maximálně tříměsíční výpovědní lhůtou. K nájmu na dobu určitou přesahující 1 rok je nutný souhlas zřizovatele, s výjimkou pronájmu Vstupních bytů s doprovodným sociálním programem. Příspěvková organizace není oprávněna vypůjčovat svěřený nemovitý majetek a prostory a uzavírat smlouvy o umístění reklamy. K udělení souhlasu s umístěním sídla právnické osoby je nutný souhlas zřizovatele.
- e) Příspěvková organizace není oprávněna svěřený nemovitý majetek jakýmkoli způsobem zcizit, tímto majetkem ručit ani jej vložit do obchodní společnosti nebo družstva nebo jiné právnické nebo fyzické osoby a jakkoliv jej zatěžovat či jinak nakládat se svěřeným nemovitém majetkem, vyjma výše uvedeného případu (písm. d).

### 3. Movitý majetek

- a) Příspěvkové organizaci se předává k hospodaření movitý majetek ve vlastnictví statutárního města Ostravy, jehož správa je svěřena městskému obvodu Slezská Ostrava na základě Obecně závazné vyhlášky města Ostravy č. 14/2013, Statut města Ostravy, ve znění pozdějších změn (dále jen svěřený movitý majetek). Příspěvková organizace je oprávněna svěřený movitý majetek užívat. Movitý majetek je vymezen v příloze č. 2 této zřizovací listiny a předává se příspěvkové organizaci k hospodaření ke dni 1.1.2022.
- b) Příspěvková organizace odpovídá za škodu vzniklou na movitém majetku a zdraví třetích osob v důsledku nedodržení předpisů na úseku bezpečnosti a ochrany zdraví při práci, požární ochrany a ochrany životního prostředí.
- c) Příspěvková organizace je povinna řídit se zákonem č. 563/1991 Sb., o účetnictví, v platném znění, a zejména:
- ca) využívat svěřený movitý majetek hospodárně k účelu, ke kterému byla zřízena a chránit tento majetek před poškozením, ztrátou, zničením, odcizením nebo zneužitím,
  - cb) vést účetní a operativní evidenci tohoto svěřeného movitého majetku,
  - cc) provádět pravidelnou roční inventarizaci a na základě provedených inventur předávat zřizovateli soupis přírůstků a úbytků svěřeného movitého majetku dle pokynů zřizovatele,
  - cd) předkládat zřizovateli ke schválení odpisový plán na příslušný rok dle pokynů zřizovatele a na jeho základě provádět odpisy z hodnoty svěřeného movitého majetku,



ce) dodržovat veškeré předpisy na úseku bezpečnosti a ochrany zdraví při práci, požární ochrany a ochrany životního prostředí,

cf) zajistit na své náklady včasnou a řádnou údržbu a opravy, včetně periodických revizí dle platných předpisů (plynoinstalace, elektroinstalace, hasicí přístroje atd.),

cg) využívat všechny právní prostředky na ochranu proti tomu, kdo zasahuje neoprávněně do vlastnického práva,

ch) svěřený movitý majetek je pojištěn zřizovatelem, příspěvková organizace je povinna jakékoliv škody na movitém majetku neprodleně oznámit zřizovateli,

ci) uplatnit nárok na náhradu škody jak proti těm, kteří škodu způsobili, tak proti těm, kteří úmyslně nebo z nedbalosti umožnili její vznik, při podezření z přestupku nebo trestného činu oznámit věc příslušným orgánům.

d) Příspěvková organizace je oprávněna:

da) provádět vyřazování a likvidaci svěřeného neupotřebitelného hmotného a nehmotného dlouhodobého majetku a drobného hmotného i nehmotného dlouhodobého majetku vždy se souhlasem zřizovatele, s výjimkou drobného hmotného investičního majetku do výše pořizovací ceny 50.000,- Kč za jednotku, u kterého souhlas zřizovatele není vyžadován,

db) prodávat za cenu obvyklou a bezúplatně převádět svěřený přebytný hmotný a nehmotný dlouhodobý majetek a drobný hmotný a nehmotný dlouhodobý majetek a materiál vždy se souhlasem zřizovatele, s výjimkou drobného hmotného investičního majetku do výše pořizovací ceny 10.000,- Kč za jednotku, u kterého souhlas zřizovatele není vyžadován.

e) Příspěvková organizace je oprávněna a povinna vystupovat jako zadavatel v právních vztazích vyplývajících z právních předpisů upravujících veřejné zakázky a jejich zadávání, a to za podmínek stanovených předpisy zřizovatele. V případě veřejné zakázky, jejíž předpokládaná hodnota přesáhne 1 mil. Kč bez DPH, je příspěvková organizace oprávněna realizovat veřejnou zakázku jen s předchozím písemným souhlasem zřizovatele. Toto omezení se nevztahuje na případy krajně naléhavé potřeby, např. jde-li o ohrožení životů nebo zdraví lidí, havárií, přírodní katastrofu nebo hrozí-li nebezpečí velkého rozsahu.

f) Příspěvková organizace není oprávněna svěřeným movitým majetkem ručit ani jej vložit do obchodní společnosti nebo družstva nebo jiné právnické nebo fyzické osoby a jakkoli jej zatěžovat či jinak nakládat s tímto majetkem, vyjma případů výše uvedených (písm. da, písm. db).

#### 4. Pohledávky a závazky:

a) organizace je povinna sledovat, zda dlužníci včas a řádně plní své závazky a zabezpečit, aby nedošlo k promlčení nebo zániku práv z těchto závazků vyplývajících. Je povinna včas uplatňovat právo na náhradu škody a právo na vydání bezdůvodného obohacení,

b) při odepisování pohledávek postupuje příspěvková organizace podle příslušných právních předpisů,

- c) odpisy pohledávek schvaluje zřizovatel,
- d) s pohledávkami a závazky, do kterých příspěvková organizace vstoupí při své činnosti, je oprávněna nakládat pouze tak, že přijímá plnění z pohledávek vůči dlužníkům a vymáhá je, své vlastní závazky vůči věřitelům plní řádně a včas,
- e) příspěvková organizace není oprávněna pohledávky postupovat dalším osobám, ani jinak se závazky a pohledávkami organizace nakládat, vzdát se práva, převzít dluh;
- f) příspěvková organizace je oprávněna upustit od vymáhání pohledávky do výše 5000,- Kč, jejíž vymáhání se jeví jako neúspěšné nebo by náklady spojené s vymáháním převýšily pohledávku samotnou. Pohledávky vede nadále ve svém účetnictví na podrozvahových účtech. Na vyžádání zřizovatele doloží příspěvková organizace u těchto pohledávek, že jejich vymáhání je neúspěšné nebo nákladné. Upustit od vymáhání pohledávky ve výši nad 5 000,- Kč může příspěvková organizace pouze s předchozím písemným souhlasem zřizovatele.

**5. Práva ke svěřenému majetku** neudělená příspěvkové organizaci v předchozích ustanoveních vykonává zřizovatel.

#### Čl. VI

##### **Kontrola**

1. Organizace je povinna umožnit a strpět kontroly hospodaření prováděné orgány zřizovatele a dodržovat jeho pokyny pro organizaci a provádění kontrol hospodaření a finanční kontroly prováděné dle zákona č. 320/2001 Sb., o finanční kontrole ve veřejné správě a o změně některých zákonů (zákon o finanční kontrole), ve znění pozdějších předpisů.

2. Ředitel je povinen ve smyslu části čtvrté zákona o finanční kontrole zavést a udržovat vnitřní kontrolní systém.

#### Čl. VII.

##### **Vymezení doby, na kterou je příspěvková organizace zřizována**

Organizace se zřizuje s účinností od 1. 6. 2021 (den vzniku příspěvkové organizace) na dobu neurčitou.

V Ostravě dne:

.....  
Bc. Richard Vereš  
starosta městského obvodu Slezská Ostrava

.....  
Ing. Roman Goryczka  
místostarosta městského obvodu Slezská Ostrava

Seznam příloh:

Příloha č. 1 – Inventurní soupis svěřeného nemovitého majetku

Příloha č. 2 – Inventurní soupis svěřeného movitého majetku

**Příloha č. 1 – Inventurní soupis svěřeného nemovitého majetku Sociální služby Slezská Ostrava, příspěvková organizace, svěřeného ke dni 1.1.2022.**

**Nemovitý majetek:**

Nemovitý majetek v k.ú. Hrušov

a) budovy a stavby

budova č.p. 338 na pozemku p.č. 1318

v celkové pořizovací ceně 12 043 883,66 Kč

b) pozemky

parc. č. 1318, zastavěná plocha a nádvoří, o výměře 1113m<sup>2</sup>

parc. č. 1319, ostatní plocha o výměře 554m<sup>2</sup>

v celkové pořizovací ceně 888 370,- Kč

Nemovitý majetek v k.ú. Muglinov

a) budovy a stavby

budova č.p. 25 na pozemku p.č. 39/1

v celkové pořizovací ceně 14 213 916,73 Kč

b) pozemky

parc. č. 39/1, zastavěná plocha a nádvoří, o výměře 1096 m<sup>2</sup>

parc. č. 516, ostatní plocha o výměře 21m<sup>2</sup>

v celkové pořizovací ceně 874 505,- Kč.

V Ostravě dne:

.....  
Bc. Richard Vereš  
starosta městského obvodu Slezská Ostrava

.....  
Ing. Roman Goryczka  
místostarosta městského obvodu Slezská Ostrava



**Příloha č. 2 – Inventurní soupis svěřeného movitého majetku Sociální služby Slezská Ostrava, příspěvková organizace, svěřeného ke dni 1.1.2022.**

**Movítý majetek:**

| <b>Účet</b>                      | <b>pořizovací hodnota</b> |
|----------------------------------|---------------------------|
| účet 018                         | 126 639,60 Kč             |
| účet 022                         | 1 913 296,89 Kč           |
| účet 028                         | 4 069 226,27 Kč           |
| účet 902                         | 825 678 Kč                |
| <b>Pořizovací hodnota celkem</b> | <b>6 934 840,76 Kč</b>    |

V Ostravě dne:

.....  
Bc. Richard Vereš  
starosta městského obvodu Slezská Ostrava

.....  
Ing. Roman Goryczka  
místostarosta městského obvodu Slezská Ostrava



# Rada městského obvodu

## 72. Rada městského obvodu Slezská Ostrava ze dne 07.04.2021

### VÝPIS

3307/RMOB-Sle/1822/72

#### Zřízení příspěvkové organizace městského obvodu Slezská Ostrava - červen 2021 - Sociální služby Slezská Ostrava

Rada městského obvodu

#### 1. doporučuje

ZMOB Slezská Ostrava

- a) zřízení organizace Sociální služby Slezská Ostrava, příspěvková organizace s účinností od 1.6.2021 dle přílohy č. 1 předloženého materiálu,
- b) předání movitého a nemovitého majetku k hospodaření dle přílohy č. 1 a přílohy č. 2 zřizovací listiny s účinností od 1.1.2022.

1. Mgr. Zdeněk Matýsek, vedoucí odboru sociálních věcí

Termín: 30.04.2021

Usnesení - Schváleno (Pro: 10, Proti: 0, Zdržel se: 0, Poznámka: )

.....  
**Bc. Richard Vereš** v.r.  
*starosta*

.....  
**Ing. Roman Goryczka** v.r.  
*místostarosta*

|                       |   |  |
|-----------------------|---|--|
|                       | <b>15. zasedání zastupitelstva městského obvodu</b>   | Dne 22.04.2021                             |
| Složka<br><b>zS</b>   |   | Materiál pro ZMOB č.<br>KS/ZMOB/14.0003/21 |
| Garant<br>projednání: | <b>Bc. Richard Vereš</b><br>starosta                  |  |
| předkládá:            | <b>Bc. Richard Vereš</b><br>starosta                  |  |
| zpracoval:            | <b>Jiří Till</b><br>vedoucí odboru kanceláře starosty |  |

**Věc:** Informativní zpráva o činnosti orgánů městského obvodu Slezská Ostrava za období od 6.2.2021 do 9.4.2021

**Obsah:** Důvodová zpráva  
Příloha č. 1: Informativní zpráva o činnosti

**Návrh usnesení:**

**Zastupitelstvo městského obvodu**

(č. usnesení)

(zn. předkl.)  
110

**1) bere na vědomí**

informativní zprávu o činnosti orgánů městského obvodu Slezská Ostrava za období od 6. 2. 2021 do 9. 4. 2021 dle důvodové zprávy a přílohy předloženého materiálu

Stanovisko RMOB: Rada městského obvodu  
RMOB  
Informativní zpráva byla předložena Radě dne 21.4.

Stanovisko komise: Nebylo projednáno v žádné komisi  
NPZK

Stanovisko odboru: Kancelář starosty  
KS  
doporučuje Zastupitelstvu vzít zprávu na vědomí



Za soulad s právními  
předpisy:

Mgr. Martina Kozubalová  
právník

Za soulad s právními  
předpisy:

Jiří Till  
vedoucí odboru kanceláře starosty

**V Ostravě dne 23.04.2021**

---

### Důvodová zpráva

Důvodem předložení zprávy je v souladu s § 97 zákona č. 128/2000 Sb., o obcích (obecní zřízení), ve znění pozdějších předpisů, podat občanům, a tedy i zastupitelům, informaci o činnosti orgánů městského obvodu Slezská Ostrava, včetně seznámení s výsledky kontrol výkonu samostatné působnosti při zajišťování úkolů obnovy a rozvoje městského obvodu Slezská Ostrava.



# **Informativní zpráva**

**o činnosti orgánů městského obvodu Slezská Ostrava za období od 6. 2. 2021 do 9. 4. 2021**

Vypracoval: **Jiří Till**, vedoucí odboru kancelář starosty

Datum: **12. 4. 2021**



## Obsah

|   |          |
|---|----------|
| <b>Informativní zpráva o činnosti orgánů městského obvodu Slezská Ostrava za období od 6. 2. 2021 do 9. 4. 2021 .....</b> | <b>1</b> |
| Starosta městského obvodu .....   | 3        |
| Odbor kancelář starosty .....   | 4        |
| Odbor technické správy .....  | 5        |
| Odbor hospodářské správy .....  | 6        |
| Odbor investic a strategického rozvoje .....  | 6        |
| Odbor majetkové správy .....  | 10       |
| Odbor vnitřních věcí .....  | 11       |
| Odbor financí a rozpočtu .....  | 11       |
| Odbor školství a kultury .....  | 12       |
| Odbor územního plánování a stavebního řádu .....  | 12       |
| Odbor právní .....  | 13       |
| Odbor sociálních věcí .....   | 16       |
| Odbor dopravy a životního prostředí .....   | 17       |
| Útvar interního auditu .....  | 17       |





# **Informativní zpráva o činnosti orgánů městského obvodu Slezská Ostrava za období od 6. 2. 2021 do 9. 4. 2021**

## **Úřad městského obvodu Slezská Ostrava**

### **Starosta městského obvodu**

- řídil v předmětném období 1 řádné zasedání zastupitelstva městského obvodu, 8 řádných schůzí rady městského obvodu a 9 porad vedení městského obvodu
- v samostatné působnosti řídil činnost Odboru investic a strategického rozvoje, Odboru právního, Odboru kanceláře starosty a Útvaru interního auditu Úřadu městského obvodu Slezská Ostrava
- informoval o činnosti městského obvodu v médiích, mj. poskytl vyjádření a rozhovory České televizi, TV Polar, CNN Prima News, Moravskoslezskému deníku, MF Dnes, Lidovým novinám nebo Českému rozhlasu
- 10. února jednal s náměstkem primátora města Ostravy Ing. Zbyňkem Pražákem, Ph.D.
- 10. února jednal s náměstkyní primátora města Ostravy Mgr. Zuzanou Bajgarovou
- 11. února se zúčastnil zasedání Bezpečnostní komise Předsednictva Svazu měst a obcí ČR
- 11. února jednal s P. Mgr. Jakubem Dominikem Štefíkem, farářem Římskokatolické farnosti Šihleřovice ve věci rekonstrukce kapličky v Antošovicích
- 15. února se zúčastnil Odborné pracovní skupiny Rady města Ostravy pro vytvoření nové koncepce bydlení
- 16. února se zúčastnil zasedání Bezpečnostní komise Předsednictva Svazu měst a obcí ČR
- 23. února jednal s náměstkem hejtmána Moravskoslezského kraje Ing. Radkem Podstawkou ve věci plánu oprav silnic ve správě kraje na území městského obvodu
- 25. února se zúčastnil jednání Krizového štábu města Ostravy, který se zabýval otázkami spojenými s aktuální pandemií koronaviru
- 26. února se zúčastnil zasedání Grémia uživatelů hromadné radiokomunikační sítě integrovaného záchranného systému při Ministerstvu vnitra ČR
- 1. března jednal za Sbor starostů s primátorem města Ostravy Ing. Tomášem Macurou, MBA
- 1. března se zúčastnil pravidelného zasedání Sboru starostů
- 2. března přidal nové výjezdové obleky a ochranné přilby zástupcům jednotek sboru dobrovolných hasičů zřizovaných městským obvodem
- 3. března zastupoval městský obvod na zasedání Zastupitelstva města Ostravy
- 8. března popřál zaměstnankyním úřadu městského obvodu k Mezinárodnímu dni žen
- 8. března jednal s ředitelem Domova pro seniory Kamenec Ing. Jurajem Chomičem ve věci parkování na sídlišti Kamenec
- 16. března jednal se zástupci Lesního klubu Vrbánek ve věci záměru zřízení lesní školky v k. ú. Heřmanice
- 16. března se zúčastnil jednání delegace ČR do Kongresu místních a regionálních samospráv Rady Evropy



- 17. března jednal se zástupci MAPPA Ostrava o koncepci Seidlerova nábřeží
- 17. března jednal s ředitelem odštěpného závodu ODRA státního podniku DIAMO Ing. Petrem Křížem, Ph.D.
- 18. března se zúčastnil představení Vize prostorového rozvoje města Ostravy, kterou zpracoval MAPPA Ostrava
- 22. března jednal s poslancem Ing. Alešem Juchelkou, a to zejména o připravované legislativě v sociální oblasti
- ve dnech 23. a 24. března se zúčastnil coby delegát zasedání Kongresu místních a regionálních orgánů Rady Evropy
- 24. března se zúčastnil jednání Pracovní skupiny Předsednictva Svazu měst a obcí ČR pro udržitelný rozvoj
- 26. března se zúčastnil zasedání Grémia uživatelů hromadné radiokomunikační sítě integrovaného záchranného systému při Ministerstvu vnitra ČR
- 29. března popřál ředitelům základních a mateřských škol ke Dni učitelů
- 31. března jednal s vedením městského obvodu Michálkovice
- 31. března se zúčastnil jednání Místní podpůrné skupiny projektu POTEnT (LSG3)
- 31. března se zúčastnil jednání Komise pro dopravu Rady města Ostravy, kde prezentoval iniciativu městských obvodů ve věci sjednocení podmínek rezidentního parkování na území města
- 1. dubna zavěsil velikonoční kraslice na „netradiční vajíčkovník“, který v rámci své akce nazdobil Sbor dobrovolných hasičů Muglinov
- 7. dubna jednal se zástupci Sboru dobrovolných hasičů Kunčičky
- 7. dubna jednal se zástupci městské příspěvkové organizace Čtyřlístek
- 8. dubna se zúčastnil zasedání Projektového týmu Rady města Ostravy „Koncepte statické dopravy“
- 9. dubna jednal s náměstkem primátora města Ostravy Mgr. Radimem Babincem
- 9. dubna pogrataloval občance městského obvodu paní Hildě Lubovské k jejím 100. narozeninám

## Odbor kancelář starosty

### 1. Oddělení prezentace a vztahu s veřejností:

- a) zajištění propagace městského obvodu (*rozhovor s umělcem Štěpánem Kozubem, aktuální informace k vládním opatřením, velkoobjemové kontejnery, zápisy do škol, informace ke sčítání lidu, předání nového vybavení jednotkám dobrovolných hasičů, instalace nového semaforu na sídlišti Kamenec, cvičení hasičů, aktuální informace v MHD*) na webových stránkách obvodu, na facebookových stránkách, mobilním rozhlasem a ve zpravodaji Slezskoostravské noviny;
- b) bylo zajištěno vydání Slezskoostravských novin (dubnové, květnové).
- c) byly zajištěny reportáže v TV POLAR – *Předání vybavení jednotkám dobrovolných hasičů a Lávka nad stadionem Bazaly*;
- d) byly zajištěny reportáže v Magazínu Patriot – *Předání vybavení jednotkám dobrovolných hasičů, Rozdělení úvěru, Lávka nad stadionem Bazaly*;
- e) příprava výroční zprávy za rok 2020;
- f) byla natočena série video reportáží v tématech: *14. zasedání zastupitelstva* (25. 2. 2021), *Unorové aktuality* (5. 3. 2021), *Přání k Velikonocům* (1. 4. 2021), *Březnové aktuality* (7. 4. 2021);
- g) součinnost při tvorbě reportáží s TV POLAR na téma předání nového vybavení jednotkám dobrovolných hasičů;



## 2. Úsek IT:

- a) implementace virtuálního prostředí VMware vSphere 7 s vCenter Serverem;
- b) analýza možností migrace stávajících fyzických serverů do virtuálního prostředí;
- c) migrace fyzického serveru s IS Radnice do virtuálního prostředí;
- d) analýza činnosti robotické automatizace procesů na oddělení Hřbitovní správy;
- e) řešení vzdálených online porad, školení, jednání Rady obvodu a komisí;
- f) postupná implementace MS Office 365 s MS Teams jednotlivým uživatelům;
- g) návrh změny rozhodnutí tajemníka 12/2019 o řízení provozu informačních technologií;
- h) vybudování veřejné a privátní Wi-Fi sítě v KD Muglinov;

## 3. Volené orgány městského obvodu:

- a) konání osmi řádných schůzí Rady městského obvodu (dle schválených termínů), na kterých bylo přijato celkem 279 usnesení, z toho bylo sedm schůzí online;
- b) konání 14. zasedání zastupitelstva městského obvodu, na kterém bylo přijato 17 usnesení,

Veškerá usnesení z Rady městského obvodu Slezské Ostravy jsou k dispozici na internetu na adrese <https://slezska.ostrava.cz/cs/radnice/organy-samospravy/rada/usneseni-rady>.

Veškerá usnesení z 10. zasedání zastupitelstva městského obvodu Slezská Ostrava jsou k nalezení na <https://slezska.ostrava.cz/cs/radnice/organy-samospravy/zastupitelstvo>

## Odbor technické správy

Odbor technické správy v období od 06.02.2021 do 09.04.2021 vykázal čerpání rozpočtu na výdaje související se stavební činností (opravy a údržba, modernizace) ve výši 3 711 749,00 Kč Kč.

Prováděly se m. j. tyto zakázky na stavební práce většího rozsahu:

### 1. Bytové domy – opravy a udržování:

- a) realizace zakázky „Oprava čtyř volných bytů v domě s pečovatelskou službou Hladnovská 757/119a, Ostrava – Muglinov“,
- b) realizace zakázky „Oprava koupelny v bytovém domě M.D. Rettigové 1755/2, Slezská Ostrava“
- c) realizace zakázky „Výměna vodovodní stoupačky v domě Koněvova 250/24, Slezská Ostrava“,
- d) realizace zakázky „Zazdění vstupů do bytových domů Šenovská 1054/65, 1025/67 a 1033/69 Slezská Ostrava“,
- e) realizace zakázky „Výměna ohřívače vody v kotelně domu Kubínova 393/56, Ostrava-Heřmanice“.

### 2. Nebytové domy – opravy a udržování:

- a) realizace zakázky „Výměna plynových kotlů v MŠ Komerční 704/22a, Ostrava- Muglinov“,
- b) realizace zakázky „Sanace omítek v nebytovém prostoru Holvekova 204/44, Ostrava-Kunčičky“,



- c) realizace zakázky „Výměna plynového kotle v MŠ Antošovická 107/55, Ostrava- Koblov“.

## Odbor hospodářské správy

### 1. Akce od 50 tis. Kč do 150 tis. Kč

- a) byl proveden nákup 200 ks TNG nano roušek vel M a L, od dodavatele MEDICAL & PHARMA PROMOTIO, s.r.o., Vídeňská 104, 252 50 Vestec, IČO: 24134996, za cenu 51.600,00 Kč vč. DPH,
- b) byl proveden nákup 600 ks antigen test Saliva ze slin, od dodavatele Rogos International, s.r.o., Potočí 1084, 738 01, za cenu 63.000,00 Kč vč. DPH.

## Odbor investic a strategického rozvoje

### 1.1 V rámci investiční výstavby odbor zajišťuje následující činnosti:

- a) Domov pro seniory Antošovice – probíhá realizace

Jedná se o rekonstrukci stávajícího objektu mateřské školy pro potřeby budoucích klientů, kterými budou senioři z důvodu zajištění prožití důstojného stáří. Realizace projektu umožní vznik 32 míst pro seniory ve věkové skupině 65 a více let. Klienti se mohou svobodně, bez omezení, pohybovat ve vnitřních společných prostorech a po vnějším okolí.

Dne 14.05.2020 byla vydána změna registrace akce č. 113D313008002 „Domov pro seniory Antošovice“, zároveň bylo odsouhlaseno prodloužení termínu ukončení realizace projektu do 30.11.2022.

Harmonogram: Červenec 2020–Březen 2022  
Projektant: Master Design s.r.o.  
Zhotovitel: MORYS s. r. o.

- b) Regenerace bytového fondu Mírová Osada – I. Etapa Chrustova – probíhá realizace

V rámci stavby bude provedena regenerace bytového bloku. Jedná se dvoupodlažní bytový dům s celkem čtyřmi bytovými jednotkami, vždy dvě na patře. Dům má osm vchodů, celkem tedy 32 bytových jednotek. V rámci regenerace bude provedeno celkové zateplení objektu kontaktním zateplovacím systémem, výměna střešní krytiny, sanace suterénního zdiva, zateplení stropu sklepa a zateplení podlahy půdy.

Harmonogram: Září 2020 – Květen 2021  
Projektant: Ing. Lenka Jeraksová  
Zhotovitel: Šmíd Stavební s.r.o.

- c) Regenerace sídliště Kamenec – I. etapa – probíhá realizace

Pro uvedenou stavbu byla zpracována DPS v rozsahu demolice a příprava území, úprava silnice II/477, nové veřejné osvětlení, přípojka vody a pitka pro nový veřejný prostor, vegetační úpravy a přechod pro chodce - přejezd pro cyklisty č.2055 Bohumínská-Kamenec.

Harmonogram: Září 2020–Červenec 2021  
Projektant: DHV Haskoning





Zhotovitel: Technické služby, a.s. Slezská Ostrava

d) Regenerace sídliště Kamenec – III. etapa – probíhá veřejná soutěž na zhotovitele

Daný prostor se nachází mezi ulicemi Bohumínská a Českobratrská na sídlišti Kamenec. Předmětem zakázky je realizace nových zpevněných ploch, vybudování sportovního hřiště a dětského hřiště.

Harmonogram: na základě veřejné soutěže

Projektant: DHV Haskoning

Zhotovitel: bude vybrán

e) Parčík Brigádnická – probíhá realizace

Veřejný prostor ohraničený ulicemi Brigádnická – Banášová – Václavíková na parcelách č. 705 + 777, k.ú. Heřmanice. Je navržena odpočinková plocha s dětskými hracími prvky. Tato plocha bude se stávající komunikace přístupná po šlapákovém chodníku. Podél tohoto chodníku jsou navrženy menší zpevněné plochy s betonovými stoly a lavicemi, popř. plochy se samostatnými lavicemi u hřiště na kopanou. Volně v prostoru jsou navrženy hrací prvky. V severní části řešeného území je navržena nová zpevněná plocha z žulové dlažby.

Harmonogram: Říjen 2020–Duben 2021

Projektant: Ing. Jan Havlíček

Zhotovitel: Technické služby, a.s. Slezská Ostrava

f) Rekonstrukce školní zahrady MŠ Slezská Ostrava, Požární 8 – probíhá realizace

Předmětem projektu je výstavba nového dětského hřiště na pozemcích 12/1, 108/1 a 869 k.ú. Heřmanice, ul. Požární 61/8. Výstavba nového dětského hřiště bude sloužit pouze dětem navštěvující tuto mateřskou školu. Stávající prostory v okolí objektu nebyly pro venkovní pobyt dětí příliš uzpůsobeny. Nový pozemek a úprava stávajících ploch bude vhodnější pro pobyt dětí předškolního věku ve venkovním prostředí a svou menší členitostí a menšími výškovými rozdíly zajistí jejich bezpečnější pohyb.

Harmonogram: Listopad 2020 – Květen 2021

Projektant: Ing. Jiří Fidler

Zhotovitel: Technické služby, a.s. Slezská Ostrava

g) Regenerace bytového fondu Mírová Osada – II. Etapa Sionkova – probíhá realizace

V rámci stavby bude provedena komplexní regenerace 7 bytových domů na ulici Sionkova č. p. 1503/1, 1507/2, 1504/3, 1508/4, 1509/6, 1501/7, 1502/9. Jedná se o dvoupodlažní bytové domy s celkem čtyřmi bytovými jednotkami, vždy dvě na patře (celkem 28 bytových jednotek). V rámci regenerace bude provedeno celkové zateplení objektů kontaktním zateplovacím systémem, výměna střešní krytiny, sanace suterénního zdiva, zateplení stropu sklepa, zateplení podlahy půdy a výměna zdrojů tepla.

Harmonogram: Březen 2021 – Říjen 2021

Projektant: Made 4 BIM s.r.o.

Zhotovitel: KP revival s.r.o.



- a) Rekonstrukce bývalého učitelského domu č. 291/49 na ulici Škrobálkova – probíhá projekční činnost

Tento dům bude v budoucnu sloužit jako zázemí pro mateřskou školku a školní družinu. Pozemky okolo budovy budou sloužit z části jako parkovací plocha a z části jako dětské hřiště pro děti, které budou navštěvovat toto předškolní zařízení.

Projektant: Ing. Štěpán Šňupárek

- b) Modernizace kulturního domu v Heřmanicích – probíhá vypracování PD

Jedná se o kompletní rekonstrukci kulturního domu, která obsahuje zateplení objektu, sanaci suterénu včetně rekonstrukce vnitřních prostor.

Projektant: MARK VALA, s.r.o. Brno

- c) Regenerace sídliště Kamenec - II etapa – probíhá vypracování dokumentace pro provádění stavby

Regenerace řeší opravu chodníku, cest, včetně vybudování nových parkovacích míst.

Projektant: DHV Haskoning

- d) Chodník na ulici Na Jánské k.u. Slezská Ostrava – probíhá veřejná soutěž na projekční práce

Záměrem bude realizace chodníku podél ulice Na Jánské v úseku ul. Čs. armády – železniční přejezd, v délce cca 800 m. Povrch chodníku je navržen ze zámkové dlažby tl. 6 cm, v místě samostatných vjezdů na pozemky je navržená dlažba tl. 8cm. Jelikož se v uvedeném úseku nachází pozemky, které jsou dle výpisu z katastru majetkem jiných firem, byl vlastníkům navržen výkup části pozemku, jež bude zasažen stavbou. Soukromé subjekty se vyjádřili, že nebudou bránit tomuto záměru.

Studii zpracoval: Ostravské komunikace, a.s.

- e) Veřejné prostranství Bazaly – probíhá pracování studie a následně dokumentace pro stavební povolení s propracovaností do realizační dokumentace

Cílem projektu je vytvoření nového veřejného prostoru, který odlehčí těžké betonové plochy. Zajistí novou podobu zastávky MHD.

Projektant: Master Design s.r.o.

- f) Regenerace bytového fondu Mírová osada - ulic Koněvova a Zapletalova – byla zpracována dokumentace pro provádění stavby

Projekt zajištění regenerace bytového fondu na ul. Koněvova a ul. 8. Zapletalova a to v rozsahu: Izolace spodní stavby, zateplení objektu, vč. sklepních a půdních prostor, oprava střechy, oprava interiérů (ZTI, ŮT, EI, zámečnických a klempířských výrobků) a výměna hromosvodu. Celkem se jedná o 9 bloků s 21 vchody.

Projektant: Made 4 BIM s.r.o.

- g) Regenerace bytového fondu na ulici Heřmanická – probíhá stavební řízení

Celkem se jedná o kompletní rekonstrukci 3 domů. Vždy s jedním vchodem a celkově o 24 bytů.

Projektant: Made 4 BIM s.r.o.



- h) Chodník ul. Antošovická, úsek Na Tabulkách – probíhá sloučené územní a stavební řízení

Předmětem veřejné zakázky je vypracování projektové dokumentace na výstavbu nového chodníku pro spojené územní a stavební řízení a dokumentace pro provádění stavby. Dále plán bezpečnosti a ochrany zdraví při práci na staveništi včetně zajištění výkonu související inženýrské činnosti včetně zajištění zahájení územního a stavebního řízení a zajištění vydání pravomocného rozhodnutí o umístění stavby a stavebního povolení.

Projektant: AWT Rekultivace a.s.

- i) Rekonstrukce hasičské zbrojnice Heřmanice – zpracována dokumentace pro stavební povolení, probíhá stavební řízení

Předmětem projektové dokumentace je přístavba a nástavba (stavební úpravy, stavba trvalá s účelem užívání jako správní a hasičský objekt SH ČMS - Sbor dobrovolných hasičů Heřmanice).

Projektant: SPAN s.r.o., Ing. Martin Jiřík

- j) Multifunkční dům Muglinov – probíhá veřejná soutěž na projekční práce

Suterén domu bude uvažován jako otevřený prostor pro parkování aut. Přízemí stavby má povahu pravidelného čtyřúhelníku, v jehož středu se nalézá kulturní sál pro cca 300 osob. Po obvodu jsou umístěny další provozy jako restaurace, knihovna, toalety, vestibul, kuchyňka nebo vstupní vestibul.

Projektant: bude upřesněn

- k) Náves Heřmanice, ul. K Návsí – probíhá veřejná soutěž na projekční práce

Záměrem je vytvoření příjemného a reprezentativního místa, nové návsi a navazujícího parku. Místa kde se budou moci obyvatelé i návštěvníci Heřmanic procházet, odpočívat, prožívat různé mimořádné a sváteční akce, vánoční trhy, venkovní bohoslužby.

Projektant: bude upřesněn

## 1.2 V rámci dotaci:

- l) „Regenerace bytového fondu Mírová Osada - I. etapa - ul. Chrustova" (8 vchodů)

Podaná žádost do Integrovaného regionálního operačního programu, výzva 78 Energetické úspory v bytových domech III. Žádost byla schválena.

- m) „Regenerace bytového fondu Mírová Osada - II. etapa - ul. Sionkova" (7 vchodů)

Podaná žádost do Integrovaného regionálního operačního programu, výzva 78 Energetické úspory v bytových domech III. Čeká se na vyhodnocení žádosti.

- n) „Regenerace bytového fondu Mírová Osada - III. etapa - ul. 8. března" (15 vchodů)

Podaná žádost do Integrovaného regionálního operačního programu, výzva 78 Energetické úspory v bytových domech III. Čeká se na vyhodnocení žádosti.



o) „Regenerace sídliště Kamenec III. etapa“

Podaná žádost na Státní fond podpory investic sfpi. Projekt nebyl vybrán.

p) „Náves Heřmanice, ul. K Návsí“

Podaná žádost na Státní fond životního prostředí České republiky. Čeká se na vyhodnocení žádosti.

q) „Sportovní hala Slezská Ostrava, ul. Antošovická“

Podaná žádost do Národní sportovní agentury. Čeká se na vyhodnocení žádosti.

r) „Modernizace kulturního domu v Heřmanicích“

Podaná žádost do Operačního programu Životní prostředí osa Energetické úspory. Čeká se na vyhodnocení žádosti.

s) „Chodník ul. Michálkovická, k. ú. Slezská Ostrava“

Podaná žádost na Státní Fond Dopravní Infrastruktury. Čeká se na vyhodnocení žádosti.

## Odbor majetkové správy

### a) Plnil úkoly uložené usneseními:

Zastupitelstva a rady, která se týkají uzavření kupních smluv o prodeji nemovitých věcí, zřízení věcných břemen – služebností a nájemních smluv týkajících se pozemků, bytů a nebytových prostor.

Ve sledovaném období majetkový odbor splnil všechna uložená usnesení 13. zasedání zastupitelstva konaného dne 17.12.2020.

14. zasedání zastupitelstva konané dne 25.02.2021 uložilo odboru majetkovému 11 usnesení. V průběžném plnění zůstává jedno usnesení, ostatních 10 usnesení bylo splněno. Průběžně plněné usnesení č. 0312 – Bezúplatné nabytí pozemku p.č. 90/2 v k.ú. Slezská Ostrava, obec Ostrava, od ČR – Úřadu pro zastupování státu ve věcech majetkových – probíhá podpis smlouvy ze strany převodce a následně bude podán návrh na vkladové řízení na katastru nemovitostí. Předmětné usnesení bude splněno v termínu, tj. do 30.06.2021.

### b) Předložil k projednání orgánům obce:

Majetkový odbor v období od 06.02.2021 do 09.04.2021 předložil na jednání RMOB celkem 157 materiálů.

Předložené materiály týkající se bytů:

- přidělení bytů do nájmu,
- přidělení bytů zvláštního určení,
- ukončení nájmu bytů výpovědí/dohodou,
- dohody o plnění dluhu ve splátkách s uznáním dluhu, v případech že dluh vznikl nájmem bytu,
- podání žaloby o vyklizení bytu.

Předložené materiály týkající se pozemků:





- záměry nájmu/prodeje pozemků,
- nabytí pozemků koupí,
- stanoviska ke směně a stanoviska k nesvěřeným pozemkům v rámci městského obvodu Slezská Ostrava pro odbory MMO,
- dohody o ukončení nájmu pozemků pod stavbami řadových garáží,
- souhlasy se vstupem na pozemek,
- zřízení věcných břemen – služebností vč. smluv budoucích pro fyzické/právní osoby či distribuční společnosti,
- vyjádření vlastníka sousedního pozemku pro účely stavebního řízení.

### c) Připravil a zveřejnil:

- zadání výběrových řízení na nájem volných obecních bytů,
- záměry nájmu/prodeje pozemků na úřední desce.

## Odbor vnitřních věcí

Na úseku vnitřních věcí byly zajištěny úkoly uložené odboru radou městského obvodu a byl zajištěn výkon svěřené přenesené působnosti. Byly zajištěny všechny úkony spojené s provedením ročního zúčtování daně zaměstnanců za rok 2020. Odbor zpracoval evidenční listy důchodového pojištění za rok 2020 a podklady pro závěrečné přezkoumání hospodaření SMO, městského obvodu, tj. rozpis a srovnání měsíčních osobních nákladů za rok 2020 s uvedením přepočteného počtu zaměstnanců v jednotlivých měsících, včetně meziročního srovnání a srovnání mezi jednotlivými měsíci.

Odbor VV připravil podklady pro dohlídku spisové služby prováděnou Archivem města Ostravy, manuálně vložil na základě nového spisového řádu nové spisové znaky a skartační lhůty do aplikace e-Spis a Desa a zajišťoval náhradní řešení uzavírání spisů vedených v systému VITA. Byly také zajištěny úkoly k zabezpečení systému e-Spis, včetně školení nových uživatelů této aplikace, dále časté úkoly na úsecích aplikace Matrix a RPP, datových zpráv, GDPR, vzdělávání zaměstnanců a výběrových řízení na obsazení funkčních míst.

## Odbor financí a rozpočtu

- Ve dnech 15.03. – 29.03.2021 bylo provedeno závěrečné přezkoumání hospodaření městského obvodu za rok 2020 auditorskou firmu BDO Audit s.r.o. Vzhledem k tomu, že audit byl prováděn vzdáleným přístupem, bylo třeba dle požadavků auditorů, naskenovat a zaslat velké množství dokladů prostřednictvím portálu společnosti BDO Audit s.r.o. Jednalo se nejen o účetní doklady odboru financí a rozpočtu, ale i o další dokumenty z jednotlivých odborů úřadu. Jednalo se tak o časově velmi náročnou práci. Předmětem přezkoumání bylo: rozpočet a jeho plnění, nakládání s majetkem, zadávání a uskutečňování veřejných zakázek, přijaté a poskytnuté transfery, operace týkající se pohledávek, závazků a vedení účetnictví, aj. Výstupem z této kontroly byla „Zpráva nezávislého auditora o výsledku přezkoumání hospodaření za rok 2020“, jejímž závěrem bylo, že v rámci závěrečného přezkoumání hospodaření nebyly zjištěny chyby a nedostatky.
- Byly zpracovány podklady jednotlivých odborů a připraven materiál „Zpráva o hospodaření městského obvodu Slezská Ostrava za rok 2020 – závěrečný účet. Dalšími materiály jsou „Účetní závěrka městského obvodu za rok 2020“ a „Rozdělení přebytku za rok 2020“. Tyto materiály jsou předkládány k projednání radě a zastupitelstvu městského obvodu.
- Bylo zpracováno přiznání k dani z přidané hodnoty za období leden a únor roku 2021.
- Byly zpracovány účetní závěrky za období leden a únor roku 2021.
- V součinnosti s jednotlivými odbory probíhá příprava a zpracování podkladů pro přiznání k dani z příjmů právnických osob za rok 2020.



- f) Probíhá příprava podkladů pro kontrolu odboru IAK MMO – hodnocení přiměřenosti a účinnosti systému finanční kontroly za období 04/2019 – 02/2021.

## Odbor školství a kultury

### 1. Ve Slezskoostravské galerii:

Z důvodu vládních nařízení v souvislosti s šířením viru COVID-19 je v současné době Slezskoostravská galerie uzavřena a všechny její plánované doprovodné programy zrušeny.

### 2. Kulturní a společenské akce:

Z důvodu vládních nařízení v souvislosti s šířením viru COVID-19 byly zrušeny plánované koncerty z Cyklu komorních koncertů 2021 ve slezskoostravské radnici a Společenský ples městského obvodu Slezská Ostrava.

### 3. Odbor dále zajistil následující úkoly:

- a) aktualizaci zřizovacích listin mateřských a základních škol městského obvodu formou dodatků z důvodu aktualizace příloh týkajících se výše svěřeného majetku,
- b) projednání a podání návrhu na změnu zápisu v rejstříku škol a školských zařízení - navýšení kapacity školní jídelny-výdejny Základní školy Slezská Ostrava, Škrobálkova 51, příspěvkové organizace,
- c) poradu ředitelů mateřských a základních škol formou videokonference,
- d) kontrolu účetních závěrek příspěvkových organizací a následné zpracování souhrnné tabulky základních ukazatelů hospodaření jako přílohy pro schválení Zprávy o hospodaření městského obvodu Slezská Ostrava za rok 2020 - závěrečného účtu,
- e) přípravu doprovodného textu a fotografií publikace Slezská a Moravská Ostrava v proměnách času včetně zadání ke grafickému zpracování a uzavření Licenční smlouvy k předmětu chráněnému autorským zákonem s autorem,
- f) zajištění provozních kontrol hřišť v majetku městského obvodu a odborné technické revize,
- g) zajištění návštěvních řádů a oprav dětských hřišť a sportovišť,
- h) zpracování nového ceníku nájemného a služeb nebytových prostor městského obvodu Slezská Ostrava,
- i) zpracování rozboru hospodaření příjmů a výdajů za rok 2020 odboru školství a kultury,
- j) zajištění projednání 20 žádostí o poskytnutí individuální účelové dotace, 4 žádostí o poskytnutí daru a 3 smluv o přijetí daru.

## Odbor územního plánování a stavebního řádu

### 1. Povolené a kolaudované stavby:

- a) bylo vydáno 55 povolení stavebních záměrů a bylo zkolaudováno 17 staveb.

#### 1.1 významné stavby:

- a) bylo vydáno společné povolení pro stavbu „Plnicí stanice CNG v Ostravě-Hrušově“ na pozemcích parc. č. 983/1 a 986/9 v k. ú. Přívoz a na pozemcích parc. č. 1841, 1846/11, 1846/21, 2029, 2030 a 2031 v k. ú. Hrušov; stavebník: DAMIX, spol. s r. o.,



- b) bylo vydáno společné povolení pro stavbu „Park Kepkova – úpravy veřejného prostoru“ na pozemcích parc. č. 2480, 2482/1, 2482/2, 2483 a 2526/1 v k. ú. Slezská Ostrava, stavebník: SMO městský obvod Slezská Ostrava,
- c) byl vydán kolaudační souhlas pro stavbu „Chodník Frýdecká – Železničářská“ na pozemcích parc. č. 583, 610 a 631/1 v k. ú. Kunčice nad Ostravicí, stavebník: SMO městský obvod Slezská Ostrava.
- d) bylo vydáno územní rozhodnutí pro stavbu „REKO MS Ostrava – Hladnov 1. etapa 1. část“ Rekonstrukce plynovodů v části Slezské Ostravy v oblasti ulic Chrustova, Zapletalova, Sionkova a 8. března včetně 57 plynových přípojek a přetlakování od ulice Obrovského, a pro stavbu „REKO MS Ostrava – Hladnov 1. etapa 2. část“ Rekonstrukce plynovodů v části Slezské Ostravy a Heřmanic v oblasti ulic Koněvova, Zapletalova, Sionkova včetně 16 plynových přípojek pro bytové a rodinné domy; stavebník: GasNet s.r.o.
- e) bylo vydáno stavební povolení ke stavbě „Hrušov Logistics Centre“ na pozemcích parc. č. 1400/1, 1400/5, 1405, 1406/1, 1406/2, 1406/3, 1406/4, 1406/5, 1408/1, 1408/2, 1408/3, 1421/1, 1421/2, 1421/3, 1421/4, 1421/5, 1421/6, 1421/7, 1421/8, 1421/9, 1421/17, 1421/18, 1421/19, 1421/20, 1421/22, 1424, 1425, 1429/1, 1429/2, 1429/3, 1432, 1438, 1443, 1444/1, 1445, 1446, 1447, 1448, 1449, 1450, 1451/1, 1452, 1453, 1454, 1455, 1456, 1457/1, 1457/2, 1458, 1459, 1460, 1461, 1462, 1463, 1464, 1466, 1468, 1469, 1470, 1471, 1473/1, 1473/2, 1474, 1480, 1481, 1484, 1485, 1486, 1488, 1489, 1490, 1491, 1492, 1495, 1496, 1497, 1499, 1500, 1501, 1502, 1503, 1506, 1507, 1511, 1512, 1513, 1514, 1515, 1517, 1518, 1519, 1520, 1522, 1523, 1524, 1525, 1528, 1529, 1530, 1531, 1532, 1533, 1534/1, 1534/2, 1536/1, 1536/2, 1536/3, 1538, 1539/3, 1872/1, 1872/4, 1872/5, 2054, 2070/1 v katastrálním území Hrušov, a na pozemcích parc. č. 1/2, 2, 5/2, 6/2, 6/13, 6/16, 389/2, 389/3, 546, 547, 557 v katastrálním území Muglinov, stavebník: H-Zone, s. r. o.,

## Odbor právní

### 1. Na úseku technické správy, hospodářské správy, veřejných zakázek, investiční výstavby:

#### 1.1.Odbor technické správy:

- a) kontroly smluv a jejich dodatků: Výměna rozvodů ZTI v MŠ Jaklovecká 1201/14 na parc. č. 1865 v k.ú. Slezská Ostrava, Kanalizační přípojka pro bytové domy Holečkova 1717/28 s 1718/30, k.ú. Slezská Ostrava, Oprava a modernizace tří volných bytů v k.ú. Slezská Ostrava – ul. Holečkova, Výměna krovu a střešní krytiny objektu Stará cesta 125/4, Ostrava- Hrušov
- b) konzultace – problémy s nájemci – Štefek, Kukuča, Blanková,
- c) účast na jednání u soudu – Krajský soud v Ostravě - věc Karel Čapek (sp. zn. 4 ICm 1312/2020 a sp. zn. 54 C 139/2017) a Okresní soud v Ostravě – věc Kotlárovi – náhrada nemajetkové újmy (sp. zn. 37 C 141/2015),
- d) kontrola a úprava materiálů pro schůze rady a s tím související seznámení se s podklady a posouzení problematiky – 4 ks.

#### 3.1.Odbor hospodářské správy:

- a) kontroly smluv a jejich dodatků: kupní smlouva – osobní automobil,
- b) stanovisko – pojištná událost – voda z kanalizace, stanovisko – vyřazení majetku,



- c) kontrola a úprava materiálů pro schůze rady a s tím související seznámení se s podklady a posouzení problematiky – 5 ks.

### **3.2.Odbor právní, veřejné zakázky**

- a) záměr zadat veřejnou zakázku malého rozsahu – 3 ks,
- b) záměr zadat v DNS – Opravy a modernizace budov pro městský obvod Slezská Ostrava – 4 ks,
- c) záměr zadat veřejnou zakázku ve zjednodušeném podlimitním řízení – 2 ks,
- d) záměr zadat veřejnou zakázku v otevřeném podlimitním řízení – 1 ks,
- e) uzavření smluv s vybraným uchazečem – 2 ks,
- f) příprava materiálů do rady k rozhodnutí o výběru a uzavření smlouvy – 9 ks,
- g) stanovisko k doručené Výzvě č. 1 k objasnění a doplnění podkladů ke kontrole zakázky „Regenerace bytového fondu Mírová osada – I. etapa“, Centrum pro regionální rozvoj České republiky,
- h) poskytnutí součinnosti při interním auditu a kontroly MMO,
- i) zpracování směrnice pro zadávání veřejných zakázek,
- j) zpracování vzorového požadavku na uskutečnění veřejné zakázky.

### **3.3.Odbor investic a strategického rozvoje:**

- a) kontroly smluv a jejich dodatků: smlouva o dílo – projekční práce „Náves Heřmanice“, příkazní smlouva – autorský dozor „Náves Heřmanice“, smlouva o díla „Regenerace bytového fondu Mírová osada - III. etapa, ulice 8. března“, smlouva o dílo „Regenerace sídliště Kamenec – III. Etapa“, dodatek č. 2 ke smlouvě o dílo „Domov pro seniory Antošovice,“
- b) stanovisko – návrh smlouvy s CENTROPOL ENERGY a.s., ve věci vstupu do nájemních bytů za účelem nezbytně prováděných oprav v rámci akce regenerace,
- c) kontrola a úprava materiálů pro schůze rady a s tím související seznámení se s podklady a posouzení problematiky – 11 ks.

## **4. Na úseku financí, rozpočtu, dotací a pohledávek:**

### **4.1. Odbor financí a rozpočtu:**

- a) kontrola a úprava materiálů pro schůze rady a zasedání zastupitelstva, a s tím související seznámení se s podklady a posouzení problematiky – cca 15 ks,
- b) kontrola dohod o hmotné odpovědnosti – 8 ks,
- c) kontrola pohledávek k odpisu – cca 7 ks.

### **2.2. Odbor právní - agenda pohledávek:**

- a) zpracování a odeslání výzev před žalobou či exekucí – 23 ks,
- b) zpracování a podání přihlášek do řízení o pozůstalosti – 4 ks,
- c) zpracování a podání přihlášek do insolvenčního řízení – 4 ks,
- d) zpracování a podání exekučních návrhů – 4 ks,
- e) zpracování splátkových kalendářů – 3 ks,
- f) zpracování a podání žalob – 5 ks,
- g) zpracování materiálu pro schůze rady týkající se splátkových kalendářů – 2 ks.

### **2.3. Odbor právní - kontrola agendy pohledávek:**





- a) zpracování, kontrola a úprava materiálů pro schůze rady a zasedání zastupitelstva a s tím související seznámení se s podklady a posouzení problematiky – 7 ks,
- b) stanovisko k dobytnosti vymáhaných pohledávek,
- c) kontrola přihlášky do řízení o pozůstalosti – 4 ks,
- d) stanovisko k úročení dluhu ve splátkách,
- e) kontrola dohody o plnění dluhu ve splátkách – 5 ks,
- f) kontrola podání a přihlášek do insolvenčního řízení – 6 ks,
- g) kontrola a revize soudních podání – 5 ks.

## **5. Na úseku majetkovém:**

### **5.1.Odbor majetkový:**

- a) zpracování, kontrola a úprava materiálů pro schůze rady a zasedání zastupitelstva a s tím související seznámení se s podklady a posouzení problematiky – cca 130 ks,
- b) seznámení se s podklady k řešeným věcem, právní posouzení dalšího postupu.

### **5.2.Nakládání s majetkem:**

Zpracování, revize, úprava, kontrola – celkem cca 123 ks:

- a) návrhů na vklad práv a povinností do katastru nemovitostí – 1 ks,
- b) smluv o nájmech (částí) pozemků, dohod o změně obsahu, dohod o ukončení těchto smluv a výpovědí, dohod o narovnání – 77 ks,
- c) smluv o zřízení věcného břemene – služebnosti / věcných břemen – služebností – 24 ks,
- d) smluv o právu provést stavbu, o právu vstupu a vjezdu, o budoucí smlouvě o zřízení věcného břemene – služebnosti / věcných břemen – služebností a dohod o změně obsahu těchto smluv, smluv o právu provést stavbu, o právu vstupu a vjezdu – 21 ks,
- e) kontrola plných mocí pro uzavírání smluv,
- f) kontrola předžalobní výzvy a následné žaloby na vyklizení, doplnění žaloby na vyklizení,
- g) kontrola výzvy k uhrazení dluhu.

### **5.3.Evidence majetku:**

Zpracování, revize, úprava, kontrola – celkem cca 41 ks:

- a) smluv o nájmech bytů, dohod o ukončení nájmu bytů, výpovědí nájmu bytů, dohod o změně obsahu smluv o nájmech bytů – 37 ks,
- b) kontrola dohody o plnění dluhu ve splátkách – 4 ks,
- c) stanovisko k ukončení společného nájmu, ukončení nájemního vztahu v dědickém řízení,
- d) stanovisko k záměru nájmu části půdních prostor,
- e) posouzení možnosti započtení dluhu.

## **6. Na úseku sociálních věcí, školství a kultury:**

### **6.1.Odbor školství a kultury:**

- a) zpracování, kontrola a úprava materiálů pro schůze rady a zasedání zastupitelstva a s tím související seznámení se s podklady – cca 29 ks,
- b) revize a kontrola veřejnoprávních smluv o poskytnutí dotace a korespondence s nimi související – 7 ks,



- c) úprava vzorové veřejnoprávní smlouvy o poskytnutí dotace,
- d) příprava výzvy k vrácení dotace,
- e) stanovisko – uznatelnost vyúčtovaných nákladů dotace,
- f) přestupky dle § 182a odst. 1 písm. b) bod 3 zákona č. 561/2004 Sb., školského zákona, na úseku zanedbání školní docházky – 10 ks.

## **6.2.Odbor sociálních věcí:**

- a) právní stanovisko – opatrovník – novela správního řádu provedená zákonem č. 176/2018 Sb., právní stanovisko – přiměřená doba na jídlo a oddech dle ZP,
- b) návrh – zřizovací listina příspěvkové organizace, revize – námitka podjatosti Gavlák, revize – vytýkácí dopis dle zákoníku práce, revize – zásady pro vstupní byty, nájemní smlouva pro vstupní byty, návrh – dodatek smlouvy o spolupráci – soc. služby Kunčičky,
- c) zpracování, kontrola a úprava materiálů pro schůze rady a zasedání zastupitelstva a s tím související seznámení se s podklady – 5 ks.

## **7. Na úseku životního prostředí, územního plánování a stavebního řádu:**

### **7.1.Odbor územního plánování a stavebního řádu:**

- a) stanovisko – postoupení spisu nadřízenému orgánu při námítce podjatosti, stanovisko – podání kasační stížnosti,
- b) zpracování odpovědi na žádost dle zákona o svobodném přístupu k informacím, návrh – stanovisko k předání spisu odvolacímu orgánu,
- c) rozhodnutí o přestupku na úseku stavebního zákona – 1 ks.

### **7.2.Odbor dopravy a životního prostředí:**

- a) kontrola a úprava materiálů pro schůze rady a s tím související seznámení se s podklady a posouzení problematiky – 9 ks,
- b) přestupky dle § 27 odst. 1 písm. b), g) zákona č. 246/1992 Sb., na ochranu zvířat proti týrání – 2 ks.

## **8. Odbor kancelář starosty:**

- a) zpracování, kontrola a úprava materiálů pro schůze rady a zasedání zastupitelstva – 10 ks,
- b) kontrola odpovědi na žádost dle zákona č. 106/1999 Sb., o svobodném přístupu k informacím,
- c) kontrola smlouvy na poskytování služeb.

## **Odbor sociálních věcí**

V rámci činnosti odboru sociálních věcí Úřadu městského obvodu Slezská Ostrava byly v období od 06.02.2021 do 09.04.2021 realizovány níže uvedené aktivity:

- a) v rámci provozu služby „Senior taxi“ bylo k 07.04.2021 vydáno 611 průkazů.
- b) zajištění nákupu potravin a léků pro seniory starší 70 let z městského obvodu Slezská Ostrava (od 16.10.2020 dosud provedeno 58 nákupů).
- c) zabezpečení potřebných úkonů v rámci oddělení sociálních služeb v souvislosti s výskytem nákazy onemocnění Covid-19 u uživatelů a zaměstnanců odlehčovací a pečovatelské služby, koordinace



činnosti pracovníků v rámci poskytovaných služeb po dobu karanténního opatření na oddělení odlehčovací pobytové služby.

- d) pomoc občanům starším 70 let s registrací k očkování vakcínou proti Covid-19 (k 07.04.2021 pomoc s registrací 42 seniorům Slezské Ostravy)
- e) pomoc seniorům DPS Hladnovská, DPS Heřmanická a KODUS s vyplněním on-line formuláře ke sčítání lidu 2021 (k 07.04.2021 pomoc 26 seniorům)

## Odbor dopravy a životního prostředí

- a) Ve spolupráci se zástupci Magistrátu města Ostravy a společnosti OVaK, a. s. se řeší odkanalizování ulice Na Závadě včetně přilehlých nemovitostí;
- b) provádí se kontrola technického stavu vozovek a chodníků po zimním období;
- c) pokračovalo se v kácení neperspektivních a nebezpečných dřevin např. v areálu ústředního hřbitova, podél ul. Orlovská, na ul. Riegrova, ul. Prokopská, ul. Hradní, sídliště Kamenec, podél cyklostezek atd.);
- d) dělníci čištění města kromě běžné údržby (odstraňování odpadků a běžného úklidu) zajišťovali zimní údržbu chodníků (kolem objektů úřadu, v sídlištích, na přechodech pro chodce) a pokračovali v provádění ozdravných ořezů a tvarování keřových skupin na veřejných prostranstvích např. na ul. Plechanovova, M. Henryho atd.;
- e) prostřednictvím společnosti Technické služby, a.s. Slezská Ostrava byla v souladu s Plánem zimní údržby komunikací na léta 2020 -2021 zajišťována zimní údržba místních komunikací III. a IV. tř.; která z důvodu velkého spadu sněhu a mrazu činila cca 9, 7 mil. Kč s DPH
- f) ve spolupráci se zástupci OZO Ostrava, s.r.o. byla v areálu ústředního hřbitova zajištěna separace plastového odpadu
- g) na hřbitovech v Kunčičkách a na ústředním hřbitově se provádí náhradní výsadba za vykácené dřevina jako náhrada ekologické újmy

## Útvar interního auditu

Na úseku útvaru interního auditu byly provedeny přípravy a zpracování podkladů pro probíhající personální audit. V oblasti veřejnosprávních kontrol byla provedena jedna veřejnosprávní kontrola u zřízené příspěvkové organizace a jedna veřejnosprávní kontrola u příspěvkové organizace probíhá. Obě kontroly jsou zaměřeny na oblast hospodaření za rok 2020.

|                       |  |   |
|-----------------------|--|---|
|                       | <b>15. zasedání zastupitelstva městského obvodu</b>                              | Dne 22.04.2021                              |
| Složka<br><b>ZM1</b>  |  | Materiál pro ZMOB č.<br>ŠaK/ZMOB/10.0003/21 |
| Garant<br>projednání: | <b>Ing. Roman Goryczka</b><br>místostarosta                                      |   |
| předkládá:            | <b>Ing. Roman Goryczka</b><br>místostarosta                                      |   |
| zpracoval:            | <b>Ing. Veronika Křístková</b><br>referent agendy rozpočtu a financování, dotací |   |

**Věc:** Poskytnutí dotace z rozpočtu SMO, městského obvodu Slezská Ostrava - II/2021

**Obsah:** Důvodová zpráva  
Příloha č. 1: Seznam žadatelů o dotaci  
Příloha č. 2: Vzor veřejnoprávní smlouvy o poskytnutí dotace

**Návrh usnesení:**

**Zastupitelstvo městského obvodu**

(č. usnesení)

(zn. předkl.)  
210

**1) rozhodlo**

a) o poskytnutí dotace a uzavření veřejnoprávní smlouvy o poskytnutí dotace z rozpočtu statutárního města Ostravy, městského obvodu Slezská Ostrava žadatelům, dle důvodové zprávy a příloh předloženého materiálu

b) neposkytnout dotaci z rozpočtu statutárního města Ostravy, městského obvodu Slezská Ostrava žadatelům, dle důvodové zprávy a příloh předloženého materiálu

Vyřizuje Mgr. Petra Neuwirthová,  
vedoucí odboru školství a kultury

T: 31.05.2021

Stanovisko RMO: Rada městského obvodu  
RMOB  
Rada městského obvodu projednala materiál na své schůzi dne 07.04.2021. Stanovisko je součástí přílohy předloženého materiálu.

Stanovisko odboru: Odbor školství a kultury



ŠaK

- Stanovisko výboru: Finanční výbor zastupitelstva  
VFIN  
Projednáno dne 12.04.2021 s doporučením výše dotace dle přílohy předloženého materiálu.
- Za soulad s právními předpisy: Mgr. Lucie Jalovíková  
právník  
  
Mgr. Petra Neuwirthová  
vedoucí odboru školství a kultury
- Dílčí správce rozpočtu: Ing. Lenka Kačmaříková  
referent agendy rozpočtu a financování  
kryto rozpočtem ŠaK
- Projednáno s: Komisi pro přidělování účelových dotací a cen obv.  
KPDC  
Projednáno dne 29.03.2021 s doporučením výše dotace dle přílohy předloženého materiálu.
- Projednáno se souhlasem: Mgr. Zdeněk Matýsek  
vedoucí odboru sociálních věcí

**V Ostravě dne 23.04.2021**

---

## Důvodová zpráva

Dle § 10a zákona č. 250/2000 Sb., o rozpočtových pravidlech územních rozpočtů, ve znění pozdějších předpisů, může územní samosprávný celek poskytnout dotaci na základě žádosti o poskytnutí dotace prostřednictvím veřejnoprávní smlouvy.

Odboru školství a kultury byly doručeny žádosti o poskytnutí individuálních dotací z rozpočtu SMO, městského obvodu Slezská Ostrava. Přehled žadatelů o individuální dotaci, který obsahuje název žadatele, název projektu, na který jsou finanční prostředky žádány a požadovaná výše dotace, je přílohou č. 1 předloženého materiálu. Náklady jsou uznatelné i zpětně od 1. 1. 2021.

Součástí přílohy č. 1 předloženého materiálu je i navrhovaná výše dotace komise pro poskytování účelových dotací a udělování cen městského obvodu, rady městského obvodu a finančního výboru.

Přílohu č. 2 předloženého materiálu tvoří vzorová veřejnoprávní smlouva, která bude, v případě poskytnutí dotace, s žadatelem uzavřena. Modře vyznačené texty budou doplněny do smlouvy ze schválené přílohy č. 1 předloženého materiálu.

Na poskytnutí dotace není právní nárok. Ke všem žadatelům je však třeba přistupovat rovným způsobem při rozhodování o tom, jestli bude dotace poskytnuta a v jaké výši. Poskytnutí dotací je kryto rozpočtem.

Dle č. 7 odst. 3 písm. f) obecně závazné vyhlášky města Ostravy č. 14/2013, Statut města Ostravy, ve znění pozdějších změn a doplňků, může zastupitelstvo městského obvodu rozhodnout o poskytování dotací nad 50 tis. Kč v jednotlivém případě fyzickým nebo právnickým osobám a uzavření veřejnoprávních smluv o jejich poskytnutí. Úhrnná výše peněžních prostředků poskytnutých dle čl. 7 odst. 3 písm. f) první a druhé odrážky shora a peněžních prostředků poskytnutých dle čl. 7 odst. 9 písm. r) obecně závazné vyhlášky města Ostravy č. 14/2013, Statut města Ostravy, ve znění pozdějších změn a doplňků, může činit maximálně 3% schváleného rozpočtu příjmů daného městského obvodu, nejvýše však 5 mil. Kč za příslušný rozpočtový rok.

## Příloha č. 1 k materiálu č. ŠaK/ZMOB/10.0003/21

## Přehled žadatelů o poskytnutí individuální dotace z rozpočtu městského obvodu Slezská Ostrava pro rok 2021 / schvaluje ZASTUPITELSTVO

| p.č.                                      | Žadatel                                | Název projektu   | Celková výše projektu  | Požadovaná dotace | Poskytnuté dotace a dary 2020 | Poskytnuté dotace a dary 2021 | Návrh komise | Doporučení RMOB | Návrh finančního výboru | Rozhodn. ZMOB |
|---|--|--|--|-------------------|-------------------------------|-------------------------------|--------------|-----------------|-------------------------|---------------|
| 10  | Římskokatolická farnost Ostrava-Hrušov | Restaurování dveří kostela sv. Františka a Viktora v Ostravě-Hrušově | 147 000,00   | 120 000,00        | 85 000,00                     | 0,00                          | 0,00         | 0,00            | 0,00                    | 0,00          |
| Doba, v níž má být účelu dotace dosaženo: |  |  | kalendářní rok 2021  |                   |                               |                               |              |                 |                         |               |
| UZNATELNÉ náklady                         |  |  | restaurátorské práce na vstupních dveřích kostela - vchodové dveře, boční dveře a dveře do sakristie   |                   |                               |                               |              |                 |                         |               |
| NEUZNATELNÉ náklady                       |  |  |  |                   |                               |                               |              |                 |                         |               |
| 11  | Marcel Palovčík                        | Barrák music hrad 2021   | 3 268 000,00   | 100 000,00        | 0,00                          | 0,00                          | 100 000,00   | 100 000,00      | 100 000,00              | 100 000,00    |
| Doba, v níž má být účelu dotace dosaženo: |  |  | kalendářní rok 2021  |                   |                               |                               |              |                 |                         |               |
| UZNATELNÉ náklady                         |  |  | ubytování vystupujících; nájemné vč.služeb (pronájem prostor Slezskoostravský hrad ); pronájem techniky a zařízení (pronájem ozvučení akce); tiskové služby, propagace (tisk plakátů a letáků zvoucích na akci)  |                   |                               |                               |              |                 |                         |               |
| NEUZNATELNÉ náklady                       |  |  |  |                   |                               |                               |              |                 |                         |               |
| 12  | Kultura pro Slezskou Ostravu, z.s.     | SORFEST 2021 - 14.ročník   | 1 250 000,00   | 150 000,00        | 150 000,00                    | 0,00                          | 150 000,00   | 150 000,00      | 150 000,00              | 150 000,00    |
| Doba, v níž má být účelu dotace dosaženo: |  |  | 05.06.2021   |                   |                               |                               |              |                 |                         |               |
| UZNATELNÉ náklady                         |  |  | pronájem techniky a zařízení (pronájem zastřešení tří podíí, technické zábrany, ploty, zábradlí, osvětlení, ozvučení, pronájem mobilních WC, telekomunikační služby, spoje); inzerce a reklama (regionální tisk, reklamní média, TV, rozhlas, inzerce); jiné služby (honoráře za vystoupení umělcům, konferenciér) |                   |                               |                               |              |                 |                         |               |
| NEUZNATELNÉ náklady                       |  |  |  |                   |                               |                               |              |                 |                         |               |

## Příloha č. 1 k materiálu č. ŠaK/ZMOB/10.0003/21

## Přehled žadatelů o poskytnutí individuální dotace z rozpočtu městského obvodu Slezská Ostrava pro rok 2021 / schvaluje ZASTUPITELSTVO

| p.č.                                      | Žadatel                                  | Název projektu  | Celková výše projektu   | Požadovaná dotace | Poskytnuté dotace a dary 2020 | Poskytnuté dotace a dary 2021 | Návrh komise | Doporučení RMOB | Návrh finančního výboru | Rozhodn. ZMOB |
|---|--|---|---|-------------------|-------------------------------|-------------------------------|--------------|-----------------|-------------------------|---------------|
| 13  | Centrum pro rodinu a sociálním péči z.s. | Středisko VÝZVA - sociální služby pro obyvatele městského obvodu Slezská Ostrava 2021 | 750 000,00  | 75 000,00         | 30 000,00                     | 0,00                          | 30 000,00    | 30 000,00       | 30 000,00               | 30 000,00     |
| Doba, v níž má být účelu dotace dosaženo: |  |   | kalendářní rok 2021   |                   |                               |                               |              |                 |                         |               |
| UZNATELNÉ náklady                         |  |   | spotřební materiál (čisticí prostředky); cestovné, doprava (cestovné zam-ců na školení jízdné dobrovolníků na akci s uživateli); školení (povinné vzdělávání zam-ců soc.služeb); nájemné vč. služeb (nájemné/ubytování teambuilding dobrovolníků, pobyt BRÁNA); stravování, občerstvení účastníků (stravování dobrovol.odměňovací akce); pronájem techniky a zařízení (pronájem tiskárny -servis a dodávka tonerů); opravy a drobná údržba (opravy využívání prostor, automobilů, vybavení, IT servis); DPP (DPP pro zajištění přímé péče - osobní asistenti, pracovníci v soc.službách a ostatní DPP pro zajištění kvality služeb a vzdělávání -odborní lektori); spoje (poštovné, telekomunikace, internet); účetní služby (celoročním účetní služby); konzult.,porad. a právním služby (psycholog, supervize prac. v přímé péči, konzultace v oblasti standardů), mzdové náklady vč. odvodů (přímá péče soc.pracovníci, prac. v soc. službách + zajištění vedoucí a administrativní práce) |                   |                               |                               |              |                 |                         |               |
| Vyjádření odboru sociálních věcí          |  |   | doporučuje poskytnout dotaci  |                   |                               |                               |              |                 |                         |               |
| NEUZNATELNÉ náklady                       |  |   |   |                   |                               |                               |              |                 |                         |               |
| 14  | Slezská lilie z.s.                       | Mezinárodní hudební festival Slezská lilie 2020                                       | 750 000,00  | 100 000,00        | 100 000,00                    | 0,00                          | 100 000,00   | 100 000,00      | 100 000,00              | 100 000,00    |
| Doba, v níž má být účelu dotace dosaženo: |  |   | 01.03.2021 - 31.12.2021   |                   |                               |                               |              |                 |                         |               |
| UZNATELNÉ náklady                         |  |   | výzdoba, květiny (dekorace, květiny); spotřební materiál (kancelářský materiál); jiné služby (vystoupení účinkujících, ostraha, mob. WC), DPP (jiné náklady na technické zajištění akce)  |                   |                               |                               |              |                 |                         |               |
| NEUZNATELNÉ náklady                       |  |   |   |                   |                               |                               |              |                 |                         |               |



## Příloha č. 1 k materiálu č. ŠaK/ZMOB/10.0003/21

## Přehled žadatelů o poskytnutí individuální dotace z rozpočtu městského obvodu Slezská Ostrava pro rok 2021 / schvaluje ZASTUPITELSTVO

| p.č.                                      | Žadatel                                  | Název projektu  | Celková výše projektu   | Požadovaná dotace | Poskytnuté dotace a dary 2020 | Poskytnuté dotace a dary 2021 | Návrh komise | Doporučení RMOB | Návrh finančního výboru | Rozhodn. ZMOB |
|---|--|---|---|-------------------|-------------------------------|-------------------------------|--------------|-----------------|-------------------------|---------------|
| 15  | Svatováclavský hudební festival, z.s.    | Vybrané 4 koncertů 18.ročníku Svatováclavského hudebního festivalu ve Slezské Ostravě | 529 000,00  | 80 000,00         | 40 000,00                     | 0,00                          | 40 000,00    | 40 000,00       | 40 000,00               | 40 000,00     |
| Doba, v níž má být účelu dotace dosaženo: |  |   | 01.04.2021 - 30.11.2021   |                   |                               |                               |              |                 |                         |               |
| UZNATELNÉ náklady                         |  |   | ubytování (ubytování umělců Hotel Imperiál); pronájem techniky a zařízení (pronájem koncertního klavíru), jiné služby (umělecké honoráře) |                   |                               |                               |              |                 |                         |               |
| NEUZNATELNÉ náklady                       |  |   |   |                   |                               |                               |              |                 |                         |               |
| 16  | Římskokatolická farnost Šilheřovice      | Oprava fasády kaple sv. Petra a Pavla v Antošovicích                                  | 400 000,00  | 150 000,00        | 0,00                          | 0,00                          | 150 000,00   | 150 000,00      | 150 000,00              | 150 000,00    |
| Doba, v níž má být účelu dotace dosaženo: |  |   | květen - červen 2021  |                   |                               |                               |              |                 |                         |               |
| UZNATELNÉ náklady                         |  |   | opravy a drobná údržba (oprava fasády kapličky Petra a Pavla)   |                   |                               |                               |              |                 |                         |               |
| NEUZNATELNÉ náklady                       |  |   |   |                   |                               |                               |              |                 |                         |               |
| 17  | Římskokatolická farnost Ostrava-Kunčičky | Dožínky 2021  | 200 000,00  | 100 000,00        | 0,00                          | 0,00                          | 80 000,00    | 80 000,00       | 80 000,00               | 80 000,00     |
| Doba, v níž má být účelu dotace dosaženo: |  |   | 01.04.2021 - 31.12.2021   |                   |                               |                               |              |                 |                         |               |
| UZNATELNÉ náklady                         |  |   | pronájem techniky a zařízení (pódium, ozvučení, osvětlení, lavice); jiné služby (vystoupení účinkujících, ostraha, mobilní WC)            |                   |                               |                               |              |                 |                         |               |
| NEUZNATELNÉ náklady                       |  |   |   |                   |                               |                               |              |                 |                         |               |

## Příloha č. 1 k materiálu č. ŠaK/ZMOB/10.0003/21

## Přehled žadatelů o poskytnutí individuální dotace z rozpočtu městského obvodu Slezská Ostrava pro rok 2021 / schvaluje ZASTUPITELSTVO

| p.č.  | Žadatel                               | Název projektu                        | Celková výše projektu   | Požadovaná dotace | Poskytnuté dotace a dary 2020 | Poskytnuté dotace a dary 2021 | Návrh komise | Doporučení RMOB | Návrh finančního výboru | Rozhodn. ZMOB |
|---|---------------------------------------|---------------------------------------|---|-------------------|-------------------------------|-------------------------------|--------------|-----------------|-------------------------|---------------|
| 18  | Heřmanice dětem, z.s.                 | Cyklozávod "Heřmanické kolo 2021"     | 175 000,00  | 125 000,00        | 100 000,00                    | 0,00                          | 125 000,00   | 125 000,00      | 125 000,00              | 125 000,00    |
| Doba, v níž má být účelu dotace dosaženo:   |                                       |                                       | 28.08.2021  |                   |                               |                               |              |                 |                         |               |
| UZNATELNÉ náklady   |                                       |                                       | věcné ceny (odměny, medaile, věcné ceny); ostatní spotřební materiál (propagační trika, pitný režim); tiskové služby, propagace (tiskoviny, inzerce, reklama); jiné služby (správa a administrace webových stránek, osvětlení, ozvučení, služby za časomíru, výsledkový servis, program pro děti, moderování, zdravotní dozor, časomíra včetně čipů, apod); občerstvení |                   |                               |                               |              |                 |                         |               |
| NEUZNATELNÉ náklady   |                                       |                                       |   |                   |                               |                               |              |                 |                         |               |
| 19  | Myslivecký spolek - Ostrava Heřmanice | Společenská akce - Heřmanické dožínky | 200 000,00  | 80 000,00         | 0,00                          | 0,00                          | 80 000,00    | 80 000,00       | 80 000,00               | 80 000,00     |
| v roce 2020 byla přijata dotace z rozpočtu SMO, MOB Slezská Ostrava ve výši 80 000,- avšak z důvodu nekonání akce byla dotace vrácena v plné výši |                                       |                                       |   |                   |                               |                               |              |                 |                         |               |
| Doba, v níž má být účelu dotace dosaženo:   |                                       |                                       | 21.08.2021  |                   |                               |                               |              |                 |                         |               |
| UZNATELNÉ náklady   |                                       |                                       | nájemné vč. služeb - nájemné areálu; pronájem techniky a zařízení - podium, ozvučení, nájem 7 stánků; jiné služby - letecká akrobacie, laserová střelnice, skákací hrad, bampereball, obří hlavolamy, cyklo kolotoč, cyklofarma, klauni, vystoupení skupin, ukázky řemesel, ukázka vojenské historie, apod.;  |                   |                               |                               |              |                 |                         |               |
| NEUZNATELNÉ náklady   |                                       |                                       |   |                   |                               |                               |              |                 |                         |               |
| 20  | Zvěřinské údolí, spolek               | "Společně nám bude líp"               | 129 000,00  | 75 000,00         | 75 000,00                     | 0,00                          | 75 000,00    | 75 000,00       | 75 000,00               | 75 000,00     |
| Doba, v níž má být účelu dotace dosaženo:   |                                       |                                       | kalendářní rok 2021   |                   |                               |                               |              |                 |                         |               |

## Příloha č. 1 k materiálu č. ŠaK/ZMOB/10.0003/21

## Přehled žadatelů o poskytnutí individuální dotace z rozpočtu městského obvodu Slezská Ostrava pro rok 2021 / schvaluje ZASTUPITELSTVO

| p.č.                                      | Žadatel                                   | Název projektu   | Celková výše projektu  | Požadovaná dotace   | Poskytnuté dotace a dary 2020 | Poskytnuté dotace a dary 2021 | Návrh komise        | Doporučení RMOB     | Návrh finančního výboru | Rozhodn. ZMOB       |
|---|---|--|--|---------------------|-------------------------------|-------------------------------|---------------------|---------------------|-------------------------|---------------------|
| UZNATELNÉ náklady                         |   |  | DDHM - stůl na pingpong; sportovní materiál - nákup vest nebo triček, míče, sportovní vybavení; věcné ceny - sladkosti, odměny, knihy, hry, ceny za soutěže; spotřební materiál - barva a papír do tiskárny, benzín do sekačky, nářadí, materiál na opravu a údržbu parku, dřevo, štetce, nátěrové barvy, pracovní pomůcky; stravování, občerstvení účastníků; jiné náklady - celoroční revize zařízení pro děti v parku |                     |                               |                               |                     |                     |                         |                     |
| NEUZNATELNÉ náklady                       |   |  |  |                     |                               |                               |                     |                     |                         |                     |
| 21  | Římskokatolická farnost Ostrava-Heřmanice | Výroba a výměna vchodových dveří do fary včetně opravy zádveří, výměna oken ze severní strany farní budovy | 256 000,00   | 100 000,00          | 225 000,00                    | 0,00                          | 80 000,00           | 80 000,00           | 80 000,00               | 80 000,00           |
| Doba, v níž má být účelu dotace dosaženo: |   |  | 01.08.2021   |                     |                               |                               |                     |                     |                         |                     |
| UZNATELNÉ náklady                         |   |  | Výroba dveří, demontáž a osazení nových dveří a oken   |                     |                               |                               |                     |                     |                         |                     |
| NEUZNATELNÉ náklady                       |   |  |  |                     |                               |                               |                     |                     |                         |                     |
| <b>Celkem</b>                             |   |  | <b>8 054 000,00</b>  | <b>1 255 000,00</b> | <b>805 000,00</b>             | <b>0,00</b>                   | <b>1 010 000,00</b> | <b>1 010 000,00</b> | <b>1 010 000,00</b>     | <b>1 010 000,00</b> |



# Veřejnoprávní smlouva o poskytnutí dotace č. ŠaK/xxxx/21

## Smluvní strany

### statutární město Ostrava

sídlo: Prokešovo náměstí 1803/8, 729 30 Ostrava-Moravská Ostrava

### městský obvod Slezská Ostrava

sídlo: Těšínská 138/35, 710 16 Ostrava-Slezská Ostrava

zastoupený: Bc. Richardem Verešem, starostou

IČO: 00845451  
DIČ: CZ00845451 (plátce DPH)  
peněžní ústav: Česká spořitelna a.s.  
číslo účtu: 27-1649322359/0800  
KS: 0558  
VS: xxxx

na straně jedné jako poskytovatel dotace, dále jen „**Poskytovatel**“

a

xxxx

spolek zapsaný ve spolkovém rejstříku vedený xxxxxxxx, oddíl x, vložka xxxx

sídlo: xxxxx

zastoupený: xxxx

IČO: xxxx  
peněžní ústav: xxxx  
číslo účtu: xxxx

na straně druhé jako příjemce dotace, dále jen „**Příjemce**“

Poskytovatel a Příjemce společně jako „**Smluvní strany**“

## Čl. I

### Základní ustanovení

1. Smluvní strany prohlašují, že údaje uvedené v záhlaví této smlouvy jsou v souladu se skutečností v době jejího uzavření. Smluvní strany se zavazují, že změny dotčených údajů oznámí písemně bez prodlení nejpozději do 8 dnů druhé Smluvní straně.
2. Příjemce je povinen oznámit písemně Poskytovateli rovněž veškeré změny, týkající se obsahové části dále uvedeného projektu, které nastanou v průběhu jeho realizace, dále změny související s čerpáním dotace, nejpozději však do 30 dnů ode dne, kdy ke změně došlo.

## Čl. II

### Předmět Smlouvy

1. Předmětem Veřejnoprávní smlouvy o poskytnutí dotace (dále jen „**Smlouvy**“) je poskytnout Příjemci individuální účelovou dotaci (dále jen „**Dotace**“) na realizaci projektu v souladu s předloženou žádostí včetně rozpočtu a v souladu s ustanovením této Smlouvy.
2. Poskytnutí Dotace je v souladu se zákonem č. 128/2000 Sb., o obcích, ve znění pozdějších předpisů a § 10a a násl. zákona č. 250/2000 Sb., o rozpočtových pravidlech územních rozpočtů, ve znění pozdějších předpisů.
3. Příjemce podpisem Smlouvy stvrzuje svou vědomost o skutečnosti, že vzhledem k původu Dotace, tj. z rozpočtu územního samosprávného celku, podléhá hospodaření Příjemce kontrole Poskytovatele





v rozsahu nezbytném pro kontrolu použití Dotace dle zákona č. 320/2001 Sb., o finanční kontrole ve veřejné správě a o změně některých zákonů (zákon o finanční kontrole), ve znění pozdějších předpisů.

## Čl. III

### Účel a výše Dotace

1. Na základě této Smlouvy Poskytovatel poskytne Příjemci Dotaci na částečnou úhradu nákladů spojených s realizací projektu „XXXXXX“ ve výši XX XXX Kč (slovy: XXX XXX korun českých) (dále jen „Projekt“).
2. Příjemce je oprávněn použít Dotaci na účel uvedený v odst. 1. tohoto článku, v souladu s touto Smlouvou a předloženou žádostí o poskytnutí Dotace k úhradě uznatelných nákladů, kterými jsou **neinvestiční/investiční náklady ve výši XX XXX Kč**, které vznikly a byly uhrazeny v období od **01.01.2021 do XX.XX.2021** a prokazatelně souvisejí s realizací účelu Dotace v souladu s předloženou žádostí a rozpočtem v ní.

## Čl. IV

### Podmínky použití dotace

1. Dotace bude převedena Poskytovatelem na účet Příjemce uvedeného v záhlaví této Smlouvy do 30 dnů od nabytí účinnosti Smlouvy. Platba se považuje za uskutečněnou dnem odepsání příslušné částky z účtu Poskytovatele.
2. Příjemce Dotaci přijímá a zavazuje se ji použít ke stanovenému účelu a za podmínek stanovených platnými právními předpisy, touto Smlouvou a předloženým rozpočtem.
3. **Uznatelným nákladem, který lze financovat z Dotace, je takový náklad, který:**
  - a) vznikl Příjemci a byl Příjemcem uhrazen v období, v němž má být dosaženo účelu Dotace,
  - b) byl vynaložen v souladu s účelem Dotace a podmínkami Smlouvy na financování:
    - XXXX,
    - XXXX,
    - XXXX,
  - c) vyhovuje zásadám účelnosti, efektivnosti a hospodárnosti dle zákona č. 320/2001 Sb., o finanční kontrole ve veřejné správě a o změně některých zákonů (zákon o finanční kontrole), ve znění pozdějších předpisů,
  - d) byl zanesen v účetnictví Příjemce, je identifikovatelný a podložený ostatními záznamy.
4. **Neuznatelným nákladem, který nelze financovat z Dotace je:**
  - a) uhrazení zálohových plateb vůči třetím osobám (energie placené formou záloh jsou uznatelným nákladem, pokud je doloženo, v termínu pro podání vyúčtování Dotace, zúčtování skutečně spotřebovaných a zaplacených energií),
  - b) pořízení věcí nebo práv převáděných Příjemcem třetím osobám po dobu 10 let od závěrečného vyúčtování Dotace,
  - c) úhrada platů a mezd včetně odvodů,
  - d) nákup alkoholických nápojů,
  - e) náklady na dopravu osobním motorovým vozidlem,
  - f) ceniny (dárkové karty, dárkové poukazy, permanentky, aj.),
  - g) platby z jakéhokoliv právního důvodu jiným právnickým nebo fyzickým osobám, které se nepodílejí na přípravě a realizaci Projektu, na který byla poskytnuta Dotace,
  - h) leasingové splátky, úroky z úvěrů a zápůjček a jakékoliv finanční závazky, které nevznikly příjemci ve spojitosti s Projektem, na jehož přípravu a realizaci mu byla poskytnuta Dotace,
  - i) smluvní pokuty, penále, úroky z prodlení či jakékoliv jiné zákonné či smluvní majetkové sankce,
  - j) dary,
  - k) odpisy z majetku,
  - l) finanční příspěvek zaměstnavatele na stravování zaměstnanců (včetně stravenek),
  - m) zálohové platby, které nebudou do termínu konečného čerpání Dotace vyúčtovány,



- n) náklady, která má Příjemce zakalkulovány v ceně služby, kterou poskytuje cizímu subjektu,
- o) odměny statutárnímu orgánu či členům statutárního orgánu,
- p) je-li Příjemce plátcem daně z přidané hodnoty (dále jen „DPH“) a má nárok na odpočet DPH na vstupu, není DPH na vstupu způsobilým výdajem, a to ani v případě, kdy Příjemce nárok na odpočet DPH na vstupu neuplatnil. Toto stanovení platí i v případě, že se Příjemce stal v průběhu čerpání Dotace plátcem DPH, a to od okamžiku, kdy se plátcem DPH stal.

V případě nesplnění podmínek Dotace dle Čl. III, IV nebudou dané výdaje částečně či plně uznány.

## Čl. V

### Povinnosti Příjemce

1. Příjemce se zavazuje, že:
  - nepřevede žádným způsobem svá práva a povinnosti ze Smlouvy na jinou fyzickou či právnickou osobu, a to ani z části,
  - bude realizovat Projekt vlastním jménem, na vlastní účet a vlastní odpovědnost,
  - naplní účelové určení Projektu,
  - změny v realizaci Projektu bude provádět až po předchozím písemném souhlasu Poskytovatele,
  - nepředá pořízený nebo technicky zhodnocený majetek do užívání z titulu výpůjčky či nájmu jinému subjektu, tento majetek se zavazuje nezcizit a nepřevést na jinou právnickou či fyzickou osobu, tento závazek zaniká uplynutím 10 let ode dne předložení závěrečného vyúčtování Dotace Poskytovateli.
2. Příjemce se zavazuje, že v rámci vyúčtování tohoto Projektu nebudou na jeho realizaci duplicitně uplatněny totožné náklady (účetní doklady), které Příjemce uplatnil již ve finančním vypořádání u jiného Poskytovatele či jiné Dotace poskytnuté Poskytovatelem.
3. Na vyžádání Poskytovatele je Příjemce povinen předložit ke kontrole také veškeré ostatní doklady vztahující se k hospodaření Příjemce Dotace.
4. Příjemce Dotace je povinen umožnit Poskytovateli Dotace provádět kontrolu ode dne podpisu Smlouvy po dobu 10 let od závěrečného vyúčtování.
5. Nebyla-li Příjemcem v období dle Čl. III odst. 2 Smlouvy vyčerpána Dotace v plné výši, zavazuje se Příjemce nepoužitou část Dotace vrátit Poskytovateli nejpozději do dne předložení vyúčtování dle Čl. III Smlouvy formou bezhotovostního převodu na peněžní účet Poskytovatele uvedeného v záhlaví této Smlouvy. Za okamžik vrácení Dotace nebo její části se považuje okamžik připsání peněžních prostředků na účet Poskytovatele.
6. Příjemce se zavazuje v průběhu realizace účelu a v rámci poskytnuté Dotace vhodným způsobem prezentovat Poskytovatele uvedením loga nebo textem ve znění: „Projekt je spolufinancován statutárním městem Ostrava, městským obvodem Slezská Ostrava.“, takto:
  - na webových stránkách nebo sociálních sítích, pokud je Příjemce provozuje,
  - na propagačních materiálech,
  - umístěním banneru v místě konání akce (banner je možné zapůjčit na odboru kanceláře starosty Úřadu městského obvodu Slezská Ostrava, ul. Těšínská 35),
  - uvedením informace o poskytnuté Dotaci ve výroční zprávě Příjemce,
  - v případě mediální propagace, vydávání tiskových zpráv a konání tiskových konferencí, týkajících se účelu Dotace, uvedením informace, že Projekt je spolufinancován statutárním městem Ostrava, městským obvodem Slezská Ostrava, ve vhodných případech rovněž podpořením sdělované informace logem městského obvodu Slezská Ostrava.
7. Příjemce je povinen pořídit a doložit fotodokumentaci z průběhu realizace Projektu dle Čl. III Smlouvy, a to do **xx.xx.2021** jak vyplývá z Čl. VI odst. 1 písm. e) Smlouvy.
8. Příjemce se Smlouvou zavazuje vést o poskytnuté Dotaci účetní evidenci v rozsahu, způsobem a po dobu v souladu s příslušnými právními předpisy. Peněžní prostředky, pocházející z poskytnuté Dotace, budou vedeny v účetní evidenci odděleně, a to:
  - a) v případě účtování v soustavě podvojného účetnictví budou vedeny analyticky a odděleně,
  - b) v případě vedení daňové evidence budou příjmy a výdaje členěny podle zdrojů.Tato evidence musí být podložena účetními záznamy. Z nich musí být zřejmé, že jde o peněžní prostředky hrazené z Dotace poskytnuté na základě této Smlouvy. Čestné prohlášení Příjemce



- o vynaložení peněžních prostředků v rámci uznatelných nákladů realizovaného Projektu není považováno za účetní záznam.
9. Příjemce je povinen po dobu 10 let od data určeného pro předložení vyúčtování Dotace archivovat žádost včetně příloh, Smlouvu o poskytnutí Dotace, originály dokladů prokazující čerpání Dotace a vyúčtování Dotace včetně příloh.
  10. Příjemce se podpisem Smlouvy výslovně zavazuje umožnit osobám pověřeným Poskytovatelem přístup do prostor Příjemce, nahlédnutí do veškeré účetní evidence vztahující se k Dotaci a provedení všech dalších úkonů nezbytných pro kontrolu použití poskytnuté Dotace Příjemcem. Kontrola na místě bude dle pokynu Poskytovatele provedena v sídle Příjemce, v místě realizace Projektu nebo v sídle Poskytovatele.

## Čl. VI

### Vyúčtování dotace

1. Vyúčtování Dotace je Příjemce **povinen předložit nejpozději do xx.xx.2021** odboru školství a kultury Úřadu městského obvodu Slezská Ostrava na předepsaných tiskopisech (k dispozici na [www.slezska.cz](http://www.slezska.cz), v sekci Radnice – ostatní - Dotace) v členění:
  - a) závěrečnou zprávu na předepsaném formuláři obsahující popis použití Dotace, celkové vyhodnocení splnění účelu,
  - b) vyúčtování Dotace na předepsaném formuláři s uvedením seznamu jednotlivých účetních dokladů vztahujících se k dané Dotaci s uvedením čísla účetního dokladu, podrobného popisu dokladu (co, pro koho atp.), celkové částky dokladu a částky hrazené z Dotace,
  - c) fotokopie účetních dokladů vztahujících se k dané dotaci včetně dokladů o jejich úhradě. Příjemce je povinen na originálech účetních dokladů hrazených z prostředků Dotace uvádět text: „**Financováno z rozpočtu SMO, MOB Slezská Ostrava**“ a uvést **evidenční číslo Smlouvy**. Pokud se bude účetní doklad týkat Dotace jen zčásti, je Příjemce povinen označit na dokladu tu část, která se k použití Dotace vztahuje.  
Každé použití finančních prostředků Dotace musí být doloženo takto:
    - **bezhotovostní výdaje** – kopií prvotního dokladu (faktura, smlouva, apod.) a kopií dokladu o úhradě (výpis z bankovního účtu Příjemce), včetně plateb platební kartou Příjemce,
    - **hotovostní výdaje** – kopií prvotního dokladu (paragon, faktura, smlouva, apod.),
    - v případě, že Příjemce využije Dotaci na úhradu ubytování, soustředění, školení apod. je povinen předložit také seznam zúčastněných osob,
  - d) doložení zajištění propagace Poskytovatele dle Čl. V odst. 6 Smlouvy,
  - e) doložení fotodokumentace z průběhu realizace akce dle Čl. V odst. 7 Smlouvy.

## Čl. VII

### Porušení rozpočtové kázně

1. Příjemce podpisem Smlouvy stvrzuje svou vědomost o skutečnosti, že porušení Smlouvy, zejména:
  - a) neoprávněné použití nebo zadržení peněžních prostředků,
  - b) nevyúčtování Dotace ve stanoveném termínu dle Čl. VI odst. 1 písm. b) Smlouvy,
  - c) porušení závazku přijatého Příjemcem v Čl. VI. Smlouvy,
  - d) použitím Dotace poskytnuté dle Smlouvy k jinému účelu, než je ujednáno v Čl. III Smlouvy,
  - e) použitím Dotace v rozporu se závaznými právními předpisy nebo Smlouvou,
  - f) neschopností Příjemce prokázat Poskytovateli, jak byly peněžní prostředky z Dotace použity,je porušením rozpočtové kázně dle § 22 zákona č. 250/2000 Sb., o rozpočtových pravidlech územních rozpočtů, ve znění pozdějších předpisů.
2. Dnem porušení rozpočtové kázně je den, kdy byly poskytnuté peněžní prostředky neoprávněné použity.

## Čl. VIII

### Ostatní ujednání

1. Poskytovatel si v souvislosti s poskytnutím Dotace vyhrazuje právo zveřejnit údaje o Příjemci uvedené v záhlaví Smlouvy, a dále výši a účel poskytnuté Dotace.



2. Poskytovatel prohlašuje, že jako organizační jednotka statutárního města Ostravy je oprávněn k užití loga městského obvodu Slezská Ostrava jako autorského díla. Poskytovatel je oprávněn poskytnout (pod)licenci k užití loga městského obvodu Slezská Ostrava třetí osobě.
3. Poskytovatel Smlouvou poskytuje Příjemci bezúplatně nevýhradní oprávnění logo městského obvodu Slezská Ostrava užit pro účel stanovený Smlouvou, způsobem vymezeným Smlouvou, v rozsahu územně neomezeném po dobu realizace Projektu.
4. K účelu prezentace specifikované v Čl. V odst. 6 Smlouvy uděluje Poskytovatel Příjemci podpisem Smlouvy souhlas s užíváním loga městského obvodu Slezská Ostrava a Příjemce toto oprávnění přijímá. Příjemce se zavazuje ohlásit Poskytovateli písemně nebo formou e-mailu užití loga a umožnit Poskytovateli předběžnou kontrolu, zda užití loga je v souladu s podmínkami této Smlouvy.
5. Poskytovatel jako organizační jednotka statutárního města Ostravy má udělen znak a vlajku. K užití vlajky městského obvodu Slezská Ostrava není nutný souhlas Poskytovatele. Poskytovatel souhlasí s tím, aby Příjemce použil znak městského obvodu Slezská Ostrava pro účel stanovený Smlouvou.
6. Příjemce se podpisem Smlouvy dále zavazuje v případě přeměny Příjemce nebo zrušení Příjemce s likvidací:
  - a) počínaje dnem příslušného rozhodnutí či dohody o přeměně nebo zrušení Příjemce nevyužívat peněžní prostředky z Dotace bez ohledu na skutečnost, že doba použití Dotace ujednaná v Čl. III. odst. 2 Smlouvy doposud neuplynula,
  - b) do dvou týdnů po dni příslušného rozhodnutí či dohody o přeměně nebo zrušení Příjemce vrátit Poskytovateli veškeré doposud v souladu se Smlouvou nevyužité peněžní prostředky z Dotace formou bezhotovostního převodu na peněžní účet Poskytovatele č. 27-1649322359/0800, VS xxxx, vedený u České spořitelny a.s.; za okamžik vrácení Dotace Smluvní strany považují okamžik připsání peněžních prostředků na účet Poskytovatele,
  - c) do jednoho měsíce po dni příslušného rozhodnutí či dohody o přeměně nebo zrušení Příjemce předat v písemné podobě Poskytovateli vyúčtování Dotace s rekapitulací ke dni příslušného rozhodnutí či dohody o přeměně nebo zrušení Příjemce. Současně s vyúčtováním a ve stejném termínu se Příjemce zavazuje předat Poskytovateli ke kontrole účelnosti čerpání Dotace veškeré účetní doklady, vztahující se k Dotaci poskytnuté dle Smlouvy. Za okamžik předání vyúčtování a účetních dokladů se považuje den jejich doručení Poskytovateli na adresu uvedenou v záhlaví Smlouvy.

## Článek IX

### Ukončení Smlouvy

1. Tuto Smlouvu lze ukončit písemnou dohodou Smluvních stran nebo písemnou výpovědí.
2. Poskytovatel může tuto Smlouvu vypovědět jak před proplacením, tak i po proplacení Dotace.
3. Poskytovatel Dotace může Smlouvu vypovědět z důvodů porušení povinností Příjemce stanovených touto Smlouvou nebo příslušnými právními předpisy, a to zejména pokud:
  - a) svým jednáním poruší rozpočtovou kázeň dle Čl. VII. Smlouvy,
  - b) bylo proti němu zahájeno insolvenční řízení podle zákona č. 182/2006 Sb., o úpadku a způsobech jeho řešení (insolvenční zákon), ve znění pozdějších předpisů,
  - c) Příjemce Dotace uvedl nepravdivé, neúplné nebo zkreslené údaje, na které se váže uzavření Smlouvy,
  - d) je v likvidaci,
  - e) je on sám, případně jako právnická osoba či některá z osob tvořících statutární orgán Příjemce Dotace odsouzen/a za trestný čin, jehož skutková podstata souvisí s předmětem podnikání nebo činnosti Příjemce Dotace, nebo pro trestný čin hospodářský, anebo trestný čin proti majetku ve smyslu zákona č. 40/2009 Sb., trestní zákoník, ve znění pozdějších předpisů a zákona č. 418/2011 Sb., o trestní odpovědnosti právnických osob, ve znění pozdějších předpisů, v jednoměsíční výpovědní době, která začíná běžet ode dne doručení výpovědi Příjemci Dotace.
4. V případě výpovědi této Smlouvy před proplacením Dotace, nárok na vyplacení Dotace nevzniká a nelze se jej platně domáhat. V případě ukončení smluvního vztahu je Příjemce povinen předložit Poskytovateli finanční vypořádání Dotace a vrátit peněžní prostředky Dotace, které jím nebyly ke dni ukončení Smlouvy použity v souladu s touto Smlouvou, zpět na účet Poskytovatele ve lhůtě do 15 dnů ode dne ukončení Smlouvy.





## Článek X

### Závěrečná ujednání

1. V případě, že některé ujednání Smlouvy se stane neúčinným, neplatným či zdánlivým, zůstávají ostatní ujednání Smlouvy účinná či platná. Smluvní strany se zavazují takové ujednání nahradit ujednáním účinným či platným, které svým obsahem a smyslem odpovídá nejlépe obsahu a smyslu ujednání původního.
2. Veškeré změny a doplnění Smlouvy vyžadují písemnou dohodu Smluvních stran, přičemž každá taková písemná dohoda o změně obsahu závazku musí být v listinné podobě a vzestupně očíslována.
3. Smluvní strany shodně prohlašují, že si Smlouvu před jejím podpisem řádně přečetly, že byla uzavřena po vzájemném projednání, podle jejich pravé a svobodné vůle, určitě, vážně a srozumitelně, nikoli v tísní za nápadně nevýhodných podmínek. Smluvní strany potvrzují správnost a autentičnost Smlouvy svými níže uvedenými vlastnoručními podpisy.
4. Smlouva je vyhotovena ve dvou (2) stejnopisech majících platnost originálu, z nichž si každá Smluvní strana ponechá jeden (1) stejnopis podepsaný oběma Smluvními stranami.
5. Smlouva nabývá platnosti a účinnosti dnem jejího podpisu oběma Smluvními stranami, pokud zákon č. 340/2015 Sb., o zvláštních podmínkách účinnosti některých smluv, uveřejňování těchto smluv a o registru smluv, ve znění pozdějších předpisů, nestanoví jinak. V takovém případě nabývá Smlouva účinnosti v souladu s tímto zákonem. V případě, že zákon stanoví povinnost zveřejnění Smlouvy v registru smluv, zavazují se Poskytovatel Smlouvu v souladu se zákonem uveřejnit.

## Článek XI

### Doložka platnosti právního jednání

Doložka platnosti právního jednání dle § 41 zákona č. 128/2000 Sb., o obcích (obecní zřízení), ve znění pozdějších předpisů:

O uzavření Smlouvy rozhodla Rada/Zastupitelstvo městského obvodu Slezská Ostrava dne xx.xx.2021 svým usnesením č. xxxx/xMOB-Sle/1822/xx.

Za Poskytovatele

Za Příjemce

Datum:

Datum:

Místo: Ostrava

Místo:

.....  
**Bc. Richard Vereš**  
starosta

.....  
**XXXXXXXXXX**  
**XXXXX**